

Gráfico n.º 6
Variación de la PEA ocupada según tamaño de empresa
marzo-abril-mayo 2019 y 2020

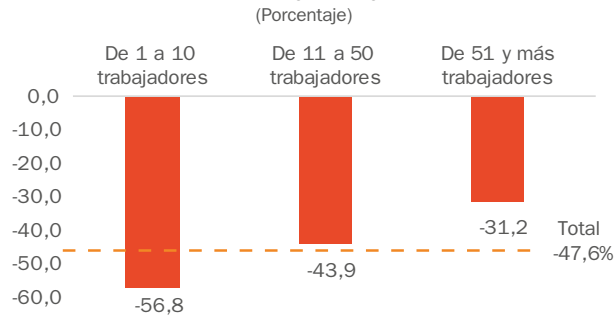

Fuente: INEI – Encuesta Permanente de Empleo (EPE), marzo-abril-mayo 2019 y 2020.
Elaboración: MTPE-DRTPPELMObservatorio Socio Económico Laboral (OSEL) de Lima Metropolitana.

Según el Gráfico n.º 7, durante el periodo marzo-abril-mayo 2020, gran parte de los trabajadores en Lima Metropolitana, alcanzaron el nivel de educación secundaria (44,1%), seguido por los trabajadores con nivel educativo superior universitaria (30,7%), superior no universitaria (18,2%) y primaria (7,0%).

Gráfico n.º 7
Distribución de la PEA ocupada según nivel educativo
marzo-abril-mayo 2020

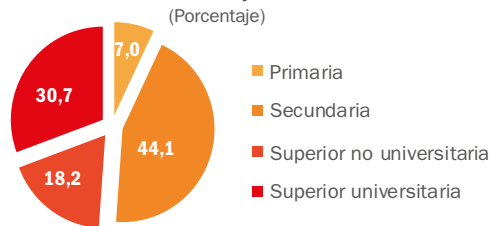

Fuente: INEI – Encuesta Permanente de Empleo (EPE), marzo-abril-mayo 2020.
Elaboración: MTPE-DRTPPELMObservatorio Socio Económico Laboral (OSEL) de Lima Metropolitana.

Asimismo, se observa que los más afectados fueron los ocupados que alcanzaron el nivel de primaria (-54,9%), a diferencia de los que alcanzaron el nivel superior universitario, quienes se vieron afectados en menor proporción (-37,6%). Es decir, a medida que la población alcance un mayor nivel educativo tendrán una menor probabilidad de caer en desempleo ante un contexto como el actual. Ver Cuadro n.º 4.

Cuadro n.º 4
Variación de la PEA ocupada según nivel educativo
marzo-abril-mayo 2019 y 2020

Nivel de estudios	Mar-Abr-May 2019	Mar-Abr-May 2020	Variación Absoluta (Miles)	Variación Porcentual (%)
Primaria 1/	396,9	179,0	-217,9	-54,9
Secundaria	2 326,9	1 124,2	-1 202,7	-51,7
Superior no universitaria	891,6	464,4	-427,2	-47,9
Superior universitaria	1 252,2	781,6	-470,6	-37,6

1/ Incluye nivel inicial y sin nivel.

Fuente: INEI – Encuesta Permanente de Empleo (EPE), marzo-abril-mayo 2019 y 2020.
Elaboración: MTPE-DRTPPELMObservatorio Socio Económico Laboral (OSEL) de Lima Metropolitana.

Finalmente, entre el periodo marzo-abril 2019 y marzo-abril-mayo 2020, se observó una disminución en la afiliación al seguro de salud en un 39,9%, mientras que los no afiliados disminuyeron significativamente en un 64,0%. Ver Gráfico n.º 8.

Por otro lado, se evidenció que los principales seguros de salud, a los cuales la población ocupada accede, son los seguros de EsSalud (58,3%) y Seguro Integral de Salud (22,9%). Ver Gráfico n.º 9.

Gráfico n.º 8
PEA ocupada y acceso al seguro de salud
marzo-abril-mayo 2019 y 2020

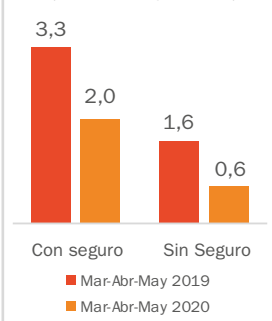

1/ Incluye Seguro Integral de Salud y otros seguros

Fuente: INEI – Encuesta Permanente de Empleo (EPE), marzo-abril-mayo 2019 y 2020.

Elaboración: MTPE-DRTPPELMObservatorio Socio Económico Laboral (OSEL) de Lima Metropolitana.

Gráfico n.º 9
PEA ocupada según tipo de seguro de salud al que accede
marzo-abril-mayo 2020

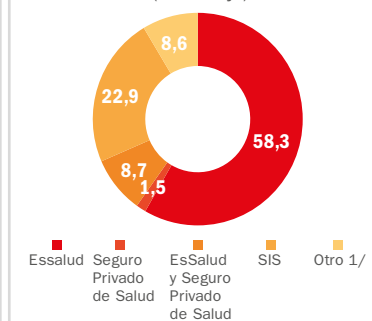

SERVICIOS VIRTUALES DEL MTPE

www.serviciosvirtuales.trabajo.gob.pe



Dirección: av. Salaverry 655, Jesús María.
Teléfono: 630 60 00, anexo 1045
Correo electrónico: osel_lm@trabajo.gob.pe

Síguenos en:

El impacto del COVID-19 en el Mercado Laboral de Lima Metropolitana, Marzo-Abril-Mayo 2020

Año II – n.º 3

Junio 2020

El **Observatorio Socio Económico Laboral (OSEL)** de Lima Metropolitana, en su labor de brindar información de la situación socio económica laboral, pone a disposición de las instituciones públicas y privadas, centros de formación, estudiantes, empresas y público en general, información de los principales indicadores del mercado laboral, a fin de dar a conocer la variación del empleo ante el impacto del COVID-19, en el periodo de marzo-abril-mayo 2020.

La información del presente tríptico, se realizó en base a los resultados de la Encuesta Permanente de Empleo (EPE) marzo-abril-mayo 2020, realizada por el Instituto Nacional de Estadística e Informática (INEI).

Durante el periodo marzo-abril-mayo 2020, la Población Económicamente Activa (PEA)¹ de Lima Metropolitana alcanzó los 2 millones 934 mil 300 personas. En cuanto a la PEA ocupada, se registraron un total de 2 millones 549 mil 200 personas, incluyendo a las personas adecuadamente empleadas y subempleadas, las cuales representan 48,9% y 37,9%, respectivamente, con respecto al total de la PEA en Lima Metropolitana. Ver Cuadro n.º 1.

Cuadro n.º 1
Población económicamente activa (PEA) según niveles de empleo
marzo-abril-mayo 2020

(Absoluto y porcentaje)

Niveles de empleo	Miles de personas	Tasas de niveles de empleo (%)
Total Población Económicamente Activa (PEA)	2 934,3	100,0
I. Ocupados	2 549,2	86,9
Adecuadamente empleados	1 435,7	48,9
Subempleados	1 113,5	37,9
- Subempleo por insuficiencia de horas	434,9	14,8
- Subempleo por ingresos	678,6	23,1
II. Desocupados	385,1	13,1

Fuente: INEI – Encuesta Permanente de Empleo (EPE), marzo-abril-mayo 2020.

Elaboración: MTPE-DRTPPELMObservatorio Socio Económico Laboral (OSEL) de Lima Metropolitana.

¹ Según el INEI, la Población Económicamente Activa (PEA) se define como la población que durante el periodo de referencia se encontraban trabajando (ocupados) o buscando activamente un trabajo (desempleados).

Según declaraciones de la OIT, "más de cuatro de cada cinco personas (81 por ciento) de las 3.300 millones que conforman la fuerza de trabajo mundial están siendo afectadas por cierres totales o parciales de su lugar de trabajo". En tal sentido, para el periodo marzo-abril-mayo 2020, la PEA ocupada en Lima Metropolitana evidenció la cifra más baja de los últimos 5 años (2 millones 549 mil 200 personas ocupadas), la cual representa una reducción, en términos absolutos, de 2 millones 318 mil 300 empleos con respecto al mismo periodo del año 2019. Ver Gráfico n.º 1.

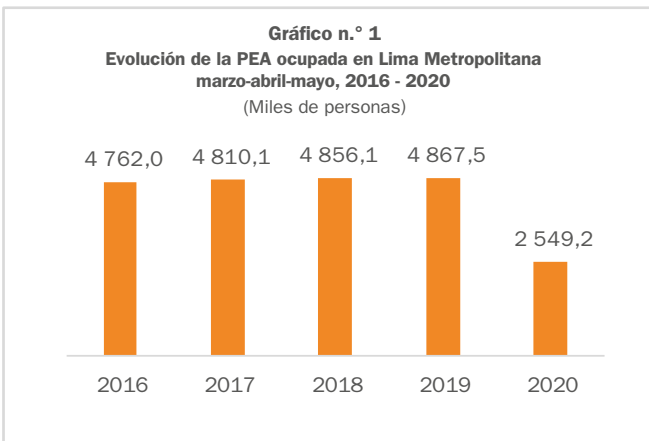

Fuente: INEI – Encuesta Permanente de Empleo (EPE), marzo-abril-mayo, 2016-2020.
Elaboración: MTPE-DRTPELM-Observatorio Socio Económico Laboral (OSEL) de Lima Metropolitana.

Por otro lado, si observamos la variación de la PEA ocupada en los últimos 5 años, la variación ha sido positiva para los periodos marzo-abril-mayo del 2016 al 2019. Sin embargo, para el periodo marzo-abril-mayo 2020, la variación de la PEA ocupada ha sido negativa en gran medida (-47,6%). Este periodo coincide con el estado de emergencia declarado a nivel nacional, a partir del 16 de marzo de 2020. Ver Gráfico n.º 2.

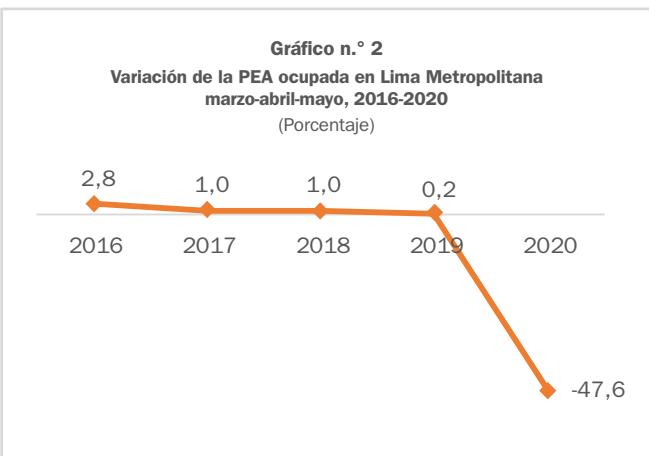

Fuente: INEI – Encuesta Permanente de Empleo (EPE), marzo-abril-mayo, 2016-2020.
Elaboración: MTPE-DRTPELM-Observatorio Socio Económico Laboral (OSEL) de Lima Metropolitana.

Con respecto a la composición de la Población Económicamente Activa (PEA) ocupada según sexo, se observa que los hombres tienen una mayor representatividad (54,8%) a comparación de las mujeres (45,2%). Ver Gráfico n.º 3.

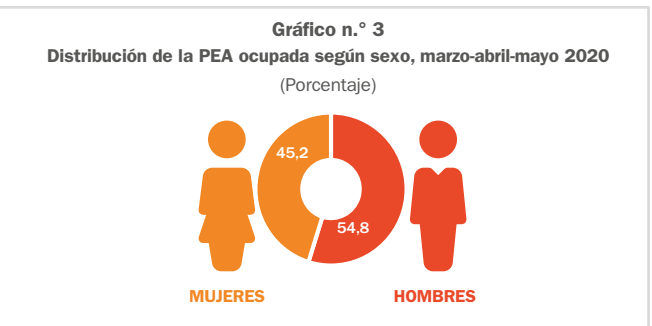

Fuente: INEI – Encuesta Permanente de Empleo (EPE), marzo-abril-mayo 2020.
Elaboración: MTPE-DRTPELM-Observatorio Socio Económico Laboral (OSEL) de Lima Metropolitana.

Asimismo, la variación de la PEA ocupada en el periodo marzo-abril-mayo 2019 y 2020, según sexo, presentó una mayor reducción en los empleos conformados por mujeres (-48,1%) frente a los empleos conformados por hombres (-47,3%), evidenciando así la vulnerabilidad de la mujer frente a choques externos en el mercado laboral. Ver Cuadro n.º 2.

Cuadro n.º 2
Variación de la PEA ocupada según sexo marzo-abril-mayo 2019 y 2020
(Absoluto y porcentaje)

Sexo	Mar-Abr-May 2019	Mar-Abr-May 2020	Variación	
			Absoluta (Miles)	Porcentual (%)
Hombre	2 649,8	1 397,8	-1 252,0	-47,3
Mujer	2 217,8	1 151,4	-1 066,4	-48,1

Fuente: INEI – Encuesta Permanente de Empleo (EPE), marzo-abril-mayo 2019 y 2020.
Elaboración: MTPE-DRTPELM-Observatorio Socio Económico Laboral (OSEL) de Lima Metropolitana.

En cuanto a la composición de la PEA ocupada según grupos de edad, durante el periodo marzo-abril-mayo 2020, la mayor proporción de los trabajadores ocupados se concentró en el grupo de edad de 25 a 44 años (53,1%), seguido por el grupo de 45 y más años (31,7%) y el grupo representado por los jóvenes de 14 a 24 años de edad (15,2%). Ver Gráfico n.º 4.

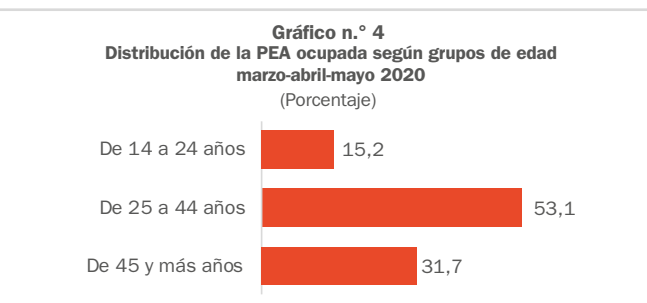

Fuente: INEI – Encuesta Permanente de Empleo (EPE), marzo-abril-mayo 2020.
Elaboración: MTPE-DRTPELM-Observatorio Socio Económico Laboral (OSEL) de Lima Metropolitana.

Si bien el grupo de 25 a 44 años de edad es aquel que tiene una mayor representatividad en el mercado laboral de Lima Metropolitana, el grupo que presentó una mayor reducción en el empleo fueron las personas de 14 a 24 años de edad, con una variación de -51,7%, equivalente a 415 mil 300 trabajadores. Ver Cuadro n.º 3.

Cuadro n.º 3
Variación de la PEA ocupada según grupos de edad marzo-abril-mayo 2019 y 2020
(Absoluto y porcentaje)

Grupos de edad	Mar-Abr-May 2019	Mar-Abr-May 2020	Variación	
			Absoluta (Miles)	Porcentual (%)
De 14 a 24 años	802,9	387,6	-415,3	-51,7
De 25 a 44 años	2 588,0	1 353,1	-1 234,9	-47,7
De 45 y más años	1 476,7	808,4	-668,3	-45,3

Fuente: INEI – Encuesta Permanente de Empleo (EPE), marzo-abril-mayo 2019 y 2020.
Elaboración: MTPE-DRTPELM-Observatorio Socio Económico Laboral (OSEL) de Lima Metropolitana.

Por otra parte, en el periodo marzo-abril-mayo 2020, las ramas de construcción y manufactura mostraron una variación drástica en el empleo con respecto al mismo periodo del año 2019, con cifras de -57,1% y -56,3%, respectivamente; a diferencia de la rama de servicios y comercio, los cuales presentaron una menor reducción en el empleo, con variaciones de -45,8% y -44,6%, respectivamente. Ver Gráfico n.º 5.

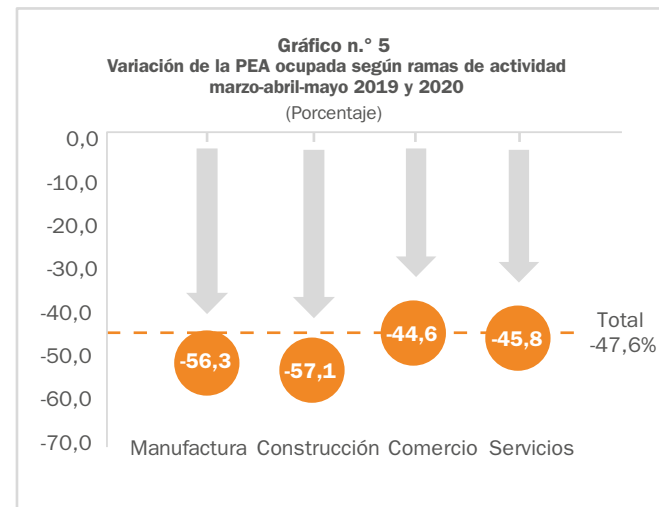

Fuente: INEI – Encuesta Permanente de Empleo (EPE), marzo-abril-mayo 2019 y 2020.
Elaboración: MTPE-DRTPELM-Observatorio Socio Económico Laboral (OSEL) de Lima Metropolitana.

Con respecto a la variación del empleo según tamaño de empresa, se puede observar que son las empresas de 1 a 10 trabajadores las que se han visto más afectadas ante el estado de emergencia, reduciéndose en -56,8% entre marzo-abril-mayo 2019 y marzo-abril-mayo 2020, el cual equivale a una reducción de 1 millón 656 mil 400 empleos. Ver Gráfico n.º 6.