



OBSERVATORIO SOCIO ECONÓMICO LABORAL (OSEL) ICA
**FICHA DE SEGUIMIENTO DE LA ACTIVIDAD ECONÓMICA
DE LA REGIÓN ICA**

DIRECCIÓN REGIONAL DE TRABAJO Y PROMOCIÓN DEL EMPLEO

Director: Abog. Edward A. Amoroto Ramos

**DIRECCIÓN DE PROMOCIÓN DEL
EMPLEO Y FORMACIÓN PROFESIONAL**

Econ. Martha Adriana Travezan Moreyra

ANALISTA OSEL-ICA

Econ. Rosario Maribel Peña Melendez

Dirección: Av. Grau N° 148 - Ica.

Teléfono: (056) 234708 Anexo 608

Correo electrónico: osel.ica.1@gmail.com

Página web: <http://drtpeica.gob.pe>



ÍNDICE

1. INDICADORES DEMOGRÁFICOS

- 1.1. Población
- 1.2. Estructura de la población
- 1.3. Fecundidad, Natalidad, Mortalidad y Esperanza de vida

2. INDICADORES LABORALES

- 2.1. Oferta laboral
- 2.2. Demanda laboral

3. INDICADORES ECONÓMICOS Y DE PRODUCCIÓN

- 3.1. Producción Agropecuaria
- 3.2. Producción Pesquera
- 3.3. Producción Minera
- 3.4. Producción Manufacturera
- 3.5. Exportaciones

4. INDICADORES FINANCIEROS

- 4.1. Estructura Financiera
- 4.2. Gastos del Sector Público
- 4.3. Recaudación tributaria



1.1. POBLACIÓN

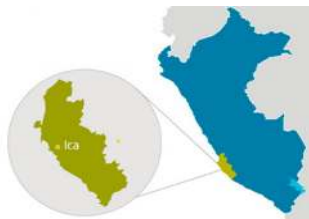

Según el último Censo Nacional 2017: XII de Población, VII de Vivienda y III de Comunidades Indígenas realizadas por el Instituto Nacional de Estadística e Informática (INEI), la región Ica alberga 850 mil 765 habitantes, constituyendo el 2,7% del total de la población peruana.

En cuanto a la distribución de la población en las provincias de la región Ica, se puede apreciar que existió una desigualdad poblacional entre ellas. En consecuencia, la provincia de Ica contó con mayor volumen de personas (391 mil 519 en términos absolutos y 46,0 en términos porcentuales), seguido de Chincha con 226 mil 113 personas (26,6%), Pisco 150 mil 744 personas (17,7%). Siendo estas 3 provincias, las que albergaron la mayor cantidad de población y que en suma representó el 90,3% de la población puneña.

Por otro lado, las provincias con menor concentración de población estuvo representadas por Palpa 13 mil 232 habitantes (1,6%), seguido de Nasca 69 mil 157 personas (8,1%).).

GRÁFICO N° 01
REGIÓN ICA: POBLACIÓN CENSADA SEGÚN PROVINCIAS, 2017
(Absoluto)

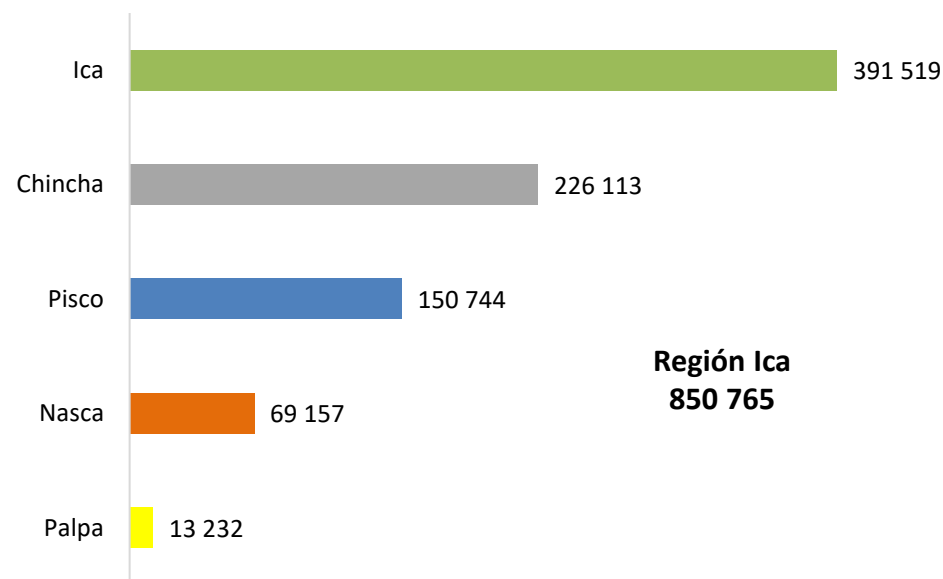

Fuente: Fuente: Censos Nacionales de Población y Vivienda 2017 – INEI.
Elaboración: DRTPE - Observatorio Socio Económico Laboral (OSEL) de Ica.



1.2. ESTRUCTURA DE LA POBLACIÓN

Considerando a la población censada por grupos de edad, el 27,2% del total de la población iqueña estuvo conformada en las edades de 0 a 14 años, seguido de la población joven de 15 a 29 años que representó el 24,9%.

La menor concentración de personas se encontró en el grupo de 60 a más años (11,6%).

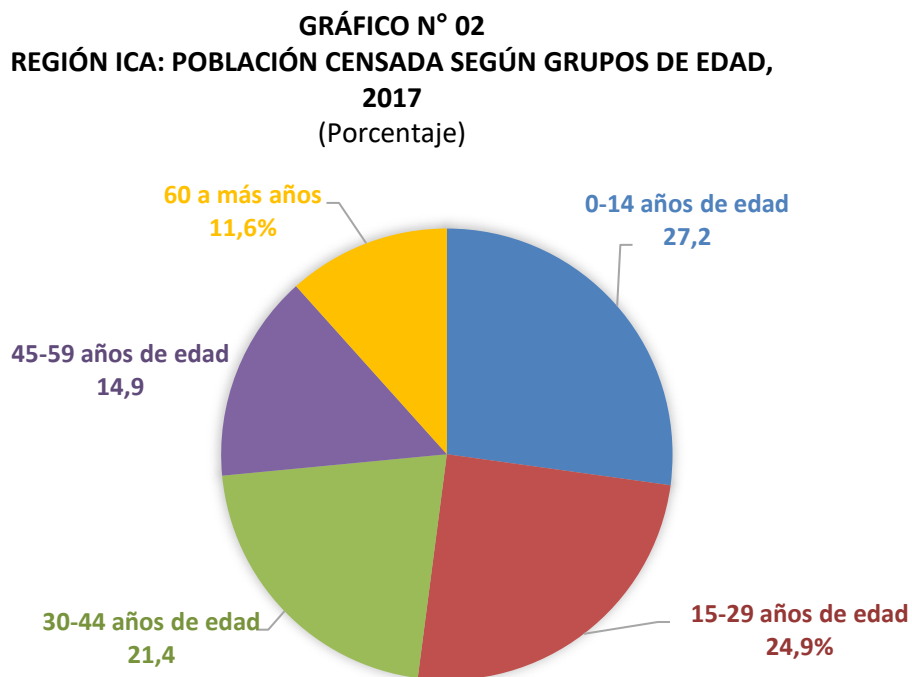

Fuente: Fuente: Censos Nacionales de Población y Vivienda 2017 –INEI.
Elaboración: DRTPE - Observatorio Socio Económico Laboral (OSEL) de Ica.

Dada las condiciones sociales no existe una marcada preponderancia a nivel de género. Por consiguiente, las mujeres representaron una ligera ventaja en la composición de la población (50,7%) frente a los hombres (49,3%).

GRÁFICO N° 03
REGIÓN ICA: POBLACIÓN CENSADA POR SEXO SEGÚN ÁMBITO GEOGRÁFICO, 2017
(Porcentaje)

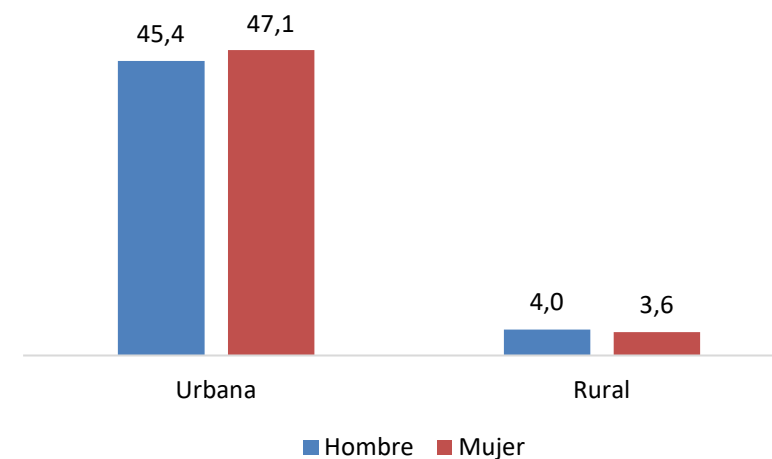

Fuente: Fuente: Censos Nacionales de Población y Vivienda 2017 –INEI.
Elaboración: DRTPE - Observatorio Socio Económico Laboral (OSEL) de Ica.



1.3. NATALIDAD, FECUNDIDAD, MORTALIDAD Y ESPERANZA DE VIDA

CUADRO N° 01
REGIÓN ICA: INDICADORES DEMOGRÁFICOS PROYECTADOS,
2019
(Porcentaje)

Región	Tasa global de fecundidad	Tasa bruta de natalidad	Tasa bruta de mortalidad	Esperanza de vida al nacer
Ica	2,1	16,5	5,3	77,8

Fuente: INEI – “Perú: Estimaciones y Proyecciones de Población Departamental por Años Calendario y Edades Simples 1995-2025” Boletín Especial N° 22.
Elaboración: DRTPE - Observatorio Socio Económico Laboral (OSEL) de Ica.

- Fecundidad: De acuerdo a las proyecciones de la población realizadas por el INEI, la tasa global de fecundidad para el 2019 es de 2,1 hijos por mujeres en la región Ica.
- Natalidad: La tasa bruta de natalidad estimada en la región de Ica para el mismo periodo es de 16,5 nacimientos por cada mil habitantes.
- Mortalidad: Por otro lado, la tasa bruta de mortalidades es de 5,3 fallecidos por cada mil habitantes de la región Ica.
- Esperanza de vida: Respecto a la esperanza de vida al nacer, entendiéndolo como un indicador que muestra el tiempo que se espera que viva una persona en un contexto social determinado, se estimó en 77,8 años para la región de Ica.

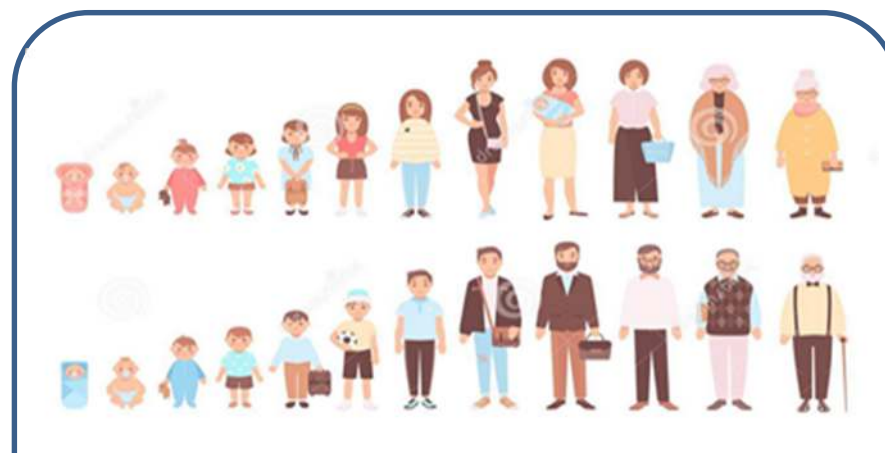

2.1. OFERTA LABORAL

De acuerdo a la información de la Encuesta Nacional de Hogares sobre Condición de Vida y Pobreza (ENAHO) realizada por el INEI, en el año 2019 el conjunto de personas de 14 años a más que conforma la Población en Edad de Trabajar (PET) en la región Ica fue de 628 mil 108 personas.

Como es entendido, la PET está conformado por la Población Económicamente Activa (PEA) y la Población Económicamente Inactiva (PEI). Por consiguiente, la PEA ascendió a 451 mil 903 personas, de este total 441 mil 246 se encontraban trabajando (PEA ocupada) y 10 mil 657 estaban bajo la condición de desempleados (PEA desocupada).

Por otro lado, la Población Económicamente Inactiva en ese mismo periodo fue de 176 mil 205 personas, quienes durante ese año a pesar de estar en la edad de trabajar no trabajaban ni buscaban trabajo.

GRÁFICO N° 04
REGIÓN ICA: POBLACIÓN EN EDAD DE TRABAJAR POR SEXO,
SEGÚN CONDICIÓN DE ACTIVIDAD, 2019
(Personas y porcentaje)

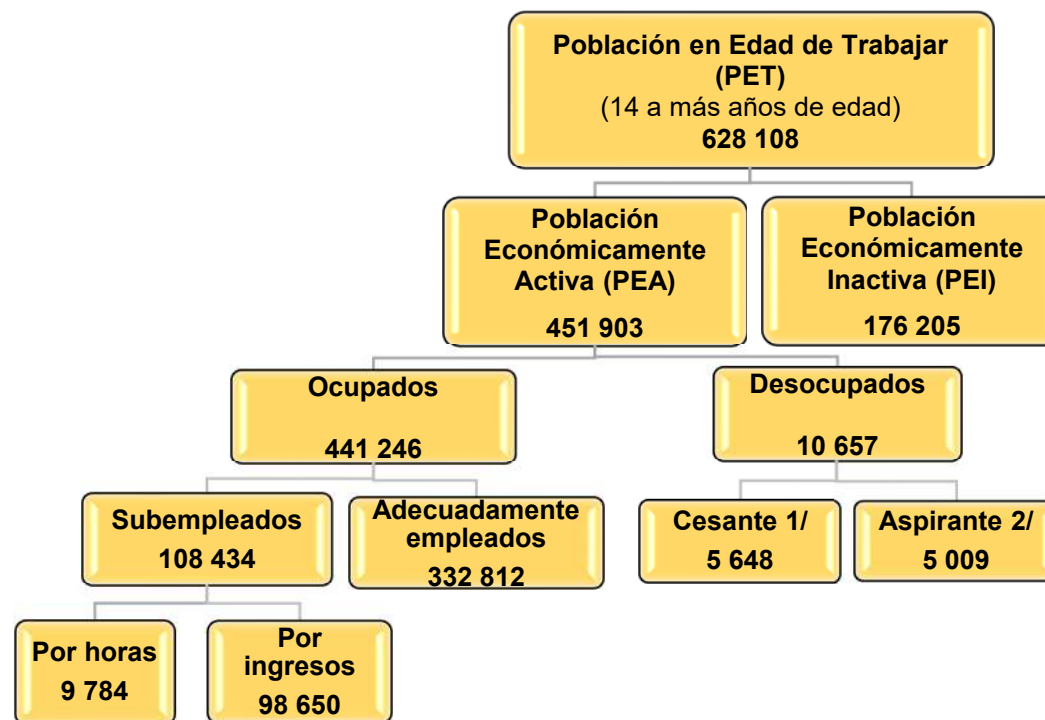

Fuente: INEI – Encuesta Nacional de Hogares sobre Condiciones de Vida y Pobreza (ENAHO), 2019.

Elaboración: DRTPE - Observatorio Socio Económico Laboral (OSEL) de Ica.



INDICADORES LABORALES

PRINCIPALES INDICADORES

- La tasa de actividad mide la participación de la Población en Edad de Trabajar (PET) en el mercado de trabajo, sea trabajando o buscando trabajo. Este indicador, para el año 2019 fue de 71,9% en la región, siendo mayor la participación de hombres (80,6%) que de mujeres (63,0%).
- La tasa de ocupación o Ratio empleo/población, se situó en 70,3%. Según ámbito geográfico, en ambas áreas rurales 7 de cada 10 personas en edad de trabajar se encontraban trabajando.
- La tasa de desempleo en la región Ica fue de 2,4%. En el área urbana alcanzó el 2,5%, mayor en 2,2 puntos porcentuales respecto al área rural (0,3 %).
- La tasa de subempleo para el año 2019 registró la cifra de 24,0%; es decir, 24 de cada 100 personas que participaron en el mercado laboral estuvieron subempleadas.

CUADRO N° 02

REGIÓN ICA: PRINCIPALES INDICADORES DEL MERCADO DE TRABAJO POR SEXO Y ÁMBITO GEOGRÁFICO, 2019 (Porcentaje)

Indicadores laborales	Total relativo	Sexo		Ámbito geográfico	
		Hombre	Mujer	Urbano	Rural
Total relativo	100	100	100	100	100
Tasa de actividad (PEA/PET)	71,9	80,8	63,0	71,7	74,8
Ratio empleo/población (PEA ocupada/PET)	70,3	79,2	61,2	70,0	74,6
Tasa de desempleo (PEA desocupada/PEA) F/	2,4	2,0	2,9	2,5	0,3
Tasa de subempleo (PEA subempleada/PEA)	24,0	15,2	35,3	23,8	27,0

F/ Cifra referencial para todos los casos.

Fuente: INEI –Encuesta Nacional de Hogares sobre Condiciones de Vida y Pobreza (ENAHO), 2019.

Elaboración: DRTPE - Observatorio Socio Económico Laboral (OSEL) de Ica.

INGRESO PROMEDIO LABORAL

En el año 2019, el ingreso promedio laboral de los ocupados fue de según nivel educativo alcanzado, los trabajadores que alcanzaron el nivel educativo superior universitario registraron el ingreso más alto (S/ 1 980), seguido de trabajadores con nivel educativo superior no universitario (S/ 1 624); en tanto los trabajadores sin nivel educativo registraron menor ingreso laboral (S/ 803).

GRÁFICO N° 05

REGIÓN ICA: PEA OCUPADA E INGRESO LABORAL PROMEDIO MENSUAL SEGÚN NIVEL EDUCATIVO ALCANZADO, 2019 (Porcentaje y soles)

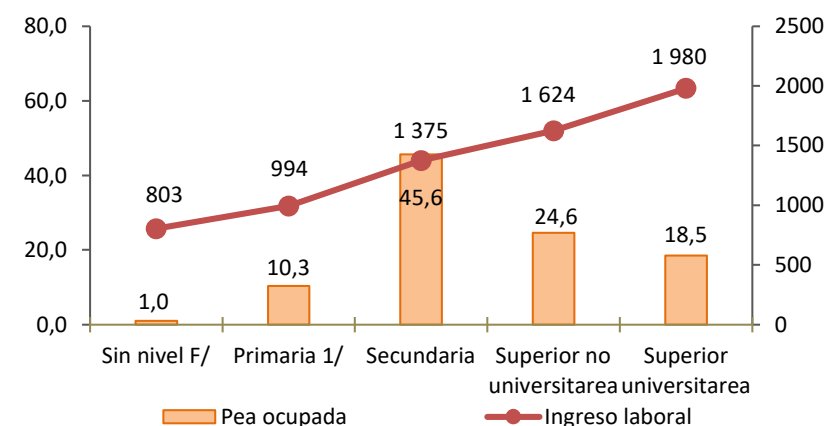

1/ Incluye educación básica especial.

Fuente: INEI –Encuesta Nacional de Hogares sobre Condiciones de Vida y Pobreza (ENAHO), 2019.

Elaboración: DRTPE - Observatorio Socio Económico Laboral (OSEL) de Ica.



2.2. DEMANDA LABORAL

Es importante señalar que el desempeño del empleo presentó un comportamiento positivo de manera continua, a excepción del mes de junio 2019 y marzo 2020. Asimismo, alcanzó su nivel más alto en el mes de febrero de 2020. En marzo 2020 (respecto al mismo mes del año anterior), el menor dinamismo en la generación de empleo se alcanzó como respuesta al comportamiento desfavorable de los sectores económicos: el sector manufactura (-9,3%) y servicios (-6,7%) presentaron disminución en el número de trabajos formales privados.

La caída del empleo fue mayor en las mujeres (-4,1%) frente a los hombres (1,7%). De igual forma, el empleo en los jóvenes decreció en 4,2% y en los adultos se incrementó en 1,2%; por nivel educativo el empleo con trabajadores con nivel secundaria cayó 22,0%, seguido del nivel superior en 21,0% y primaria en 20,9%. Finalmente, por tamaño de empresa, decreció en 6,3% en empresas de 11 a 100 trabajadores, 2,4% en empresas de 1 a 10 trabajadores y se incrementó ligeramente empresas de 101 a más trabajadores en 0,7%.

GRÁFICO N° 06
DEPARTAMENTO DE ICA: VARIACIÓN ANUAL DEL EMPLEO FORMAL PRIVADO,
MARZO 2019 - MARZO 2020
 (Variación porcentual)

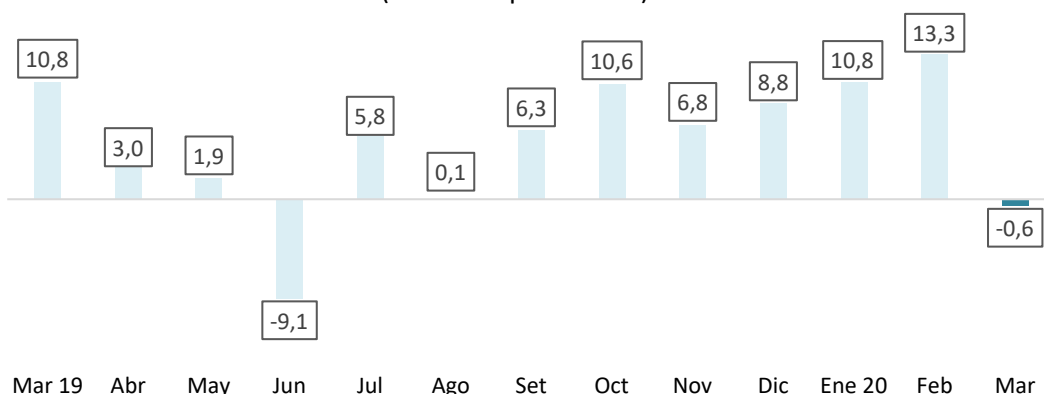

Nota: La variación anual se refiere a la variación porcentual del empleo en el mes indicado respecto al mismo mes del año anterior. La variación anual incluye a los trabajadores para los que no se especificaron respuesta en las actividades económicas.

Los resultados de febrero 2020 podrían cambiar en la medida que las empresas regularicen el registro de trabajadores, debido al aplazamiento de declaración de impuestos, de acuerdo a la Resolución de Superintendencia 099-2020-SUNAT, con la finalidad de apoyar a las micro, pequeñas, medianas y grandes empresas durante el Estado de Emergencia (Decreto Supremo N° 044-2020).

Fuente: MTPE - Planilla Electrónica, marzo 2019 - marzo 2020.

Elaboración: DRTPE - Observatorio Socio Económico Laboral (OSEL) de Ica.

CUADRO N° 03
DEPARTAMENTO DE ICA: TRABAJADORES REGISTRADOS EN EL
SECTOR PRIVADO FORMAL, SEGÚN PRINCIPALES CARACTERÍSTICAS,
MARZO 2019 Y MARZO 2020
 (Variación absoluta y porcentual)

Características	Marzo 2019	Marzo 2020	Variación anual (%)
Total	136 785	135 951	-0,6
Sexo			
Hombre	81 644	83 069	1,7
Mujer	55 141	52 882	-4,1
Grupo de edad			
Hasta 29 años	45 932	44 019	-4,2
De 30 a más años	90 853	91 932	1,2
Nivel educativo			
Hasta primaria 1/	4 443	3 514	-20,9
Secundaria	122 159	95 279	-22,0
Superior 2/	47 036	37 157	-21,0
Tamaño de empresa			
De 1 a 10 trabajadores	17 933	17 507	-2,4
De 11 a 100 trabajadores	17 714	16 590	-6,3
De 101 a más trabajadores	101 138	101 854	0,7

Nota: La variación total incluye a los trabajadores para los que no se especificaron respuesta en las características mencionadas.

1/ Incluye sin nivel educativo y educación básica especial.

2/ Incluye bachiller, titulado, estudios de maestría, entre otros.

Fuente: MTPE - Planilla Electrónica, marzo 2019 y marzo 2020.

Elaboración: DRTPE - Observatorio Socio Económico Laboral (OSEL) de Ica.



3.1. PRODUCCIÓN AGROPECUARIA

En el periodo junio 2020, según información publicada por el Banco Central de Reserva del Perú (BCRP), el sector agropecuario registró un incremento 5,1% respecto al similar mes del año anterior, justificado por el crecimiento del subsector agrícola (6,7%) y el subsector pecuario (2,9%).

En el periodo enero–junio 2020, la producción agropecuaria acumulada creció 4,4% respecto al similar del periodo del año anterior, sustentado en el subsector agrícola, principalmente por maíz choclo (229,8%), pecano (48,5%), maíz amarillo duro (30,8%) uva (16,4%) y mandarina (15,0%); lo cual estuvo contrarrestado por la disminución en la producción de algodón (-65,9%).

CUADRO N° 04
REGIÓN ICA: VARIACIÓN ANUAL DEL VALOR BRUTO DE PRODUCCIÓN AGROPECUARIA, ENERO–JUNIO, 2019 - 2020
 (Variación porcentual)

Subsectores	Variación porcentual	
	Junio	Ene-Jun
SECTOR AGROPECUARIO	5,1	4,4
Sub Sector Agrícola	6,7	5,1
Sub Sector Pecuario	2,9	3,3

Nota: La variación mide el cambio porcentual en el mes y periodo indicado respecto al mismo mes o periodo del año anterior.

Fuente: BCRP-Sucursal Huancayo: Síntesis Económica de Ica, junio 2020.

Elaboración: DRTPE - Observatorio Socio Económico Laboral (OSEL) de Ica.

GRÁFICO N° 07
REGIÓN ICA: VARIACION ANUAL DE LA PRODUCCIÓN AGRICOLA Y PECUARIA, ENERO-JUNIO, 2019 - 2020
 (Variación porcentual)

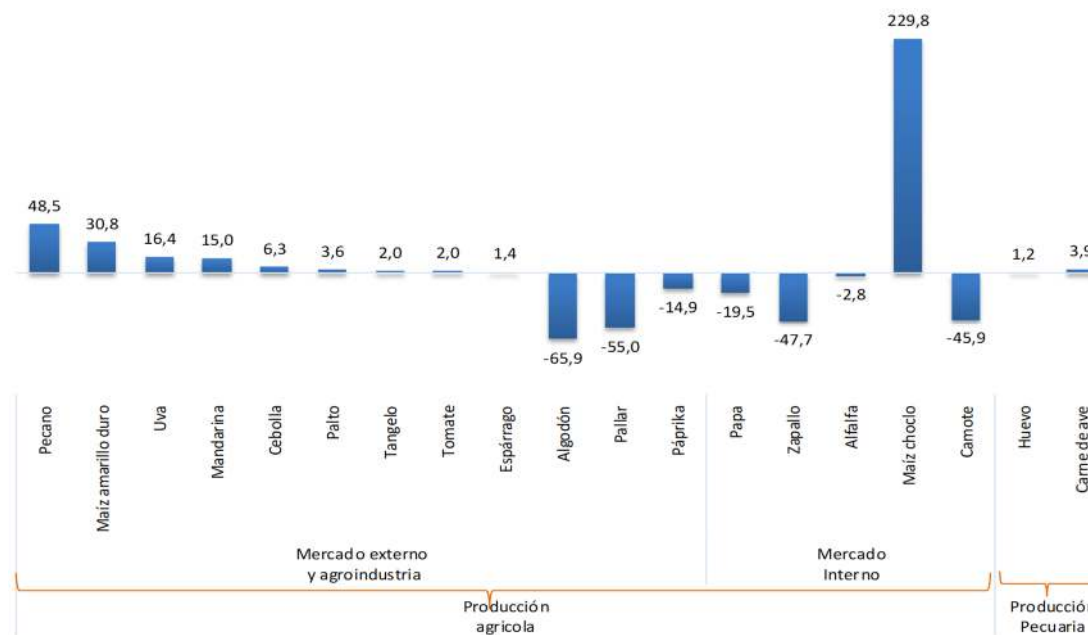

Nota: La variación mide el cambio porcentual en el mes y periodo indicado respecto al mismo mes o periodo del año anterior.

Fuente: BCRP-Sucursal Huancayo: Síntesis Económica de Ica, junio 2020.

Elaboración: DRTPE - Observatorio Socio Económico Laboral (OSEL) de Ica.



3.2. PRODUCCIÓN PESQUERA

En junio 2020, según información publicada por el Banco Central de Reserva del Perú (BCRP), la actividad pesquera registró una contracción 53,1%, respecto a similar mes del año previo, por la contracción de la pesca para consumo humano indirecto (-59,3%) debido a la menor extracción de anchoveta; atenuado por la expansión a nivel de consumo humano directo (13,9%), principalmente por la mayor captura para congelado (1,2%) y enlatado (413,4%).

CUADRO N° 05
REGIÓN ICA: PRODUCCIÓN PESQUERA, ENERO-JUNIO, 2019 –2020
(Toneladas -Variación porcentual)

	Junio		Variación porcentual	
	2019	2020	Junio	Ene-Jun
SECTOR PESCA 1/			-53,1	-45,6
Consumo Humano Directo			13,9	-6,4
Enlatado	92	470	413,4	-51,3
Congelado	1 972	1 997	1,2	-1,2
Consumo Humano Indirecto			-59,3	-69,1
Anchoveta	181 402	73 754	-59,3	-69,1

Nota: La variación mide el cambio porcentual en el mes y periodo indicado respecto al mismo mes o periodo del año anterior.

Fuente: BCRP-Sucursal Huancayo: Síntesis Económica de Ica, junio 2020.

Elaboración: DRTPE - Observatorio Socio Económico Laboral (OSEL) de Ica.



3.3. PRODUCCIÓN MINERA

En junio 2020, la producción minera regional metálica registró una contracción de 40,8%, resultado de la menor producción de hierro (-57,6%), plomo (-32,3%), zinc (-26,8%) y cobre (-23,7%). Esta reducción fue atenuada por la mayor producción de oro (119,2%).

Asimismo, en el periodo enero–junio 2020, la acumulación de la producción minera registró una caída de 37,9% respecto a similar periodo del año anterior sustentado en la menor producción de plomo (-40,9%) y cobre (-40,0%); zinc (-39,6%), hierro (-36,6%) y plata (-31,5%) atenuado por oro (32,3%).

Durante el periodo junio 2019–2020, la variación de la producción minera tuvo un comportamiento positivo en 8 de los 13 meses observados, donde los picos mas altos se registraron en los meses de junio 2019 (28,4%) y noviembre 2019 (34,5%).

CUADRO N° 5
REGIÓN ICA: PRODUCCIÓN MINERA, ENERO –JUNIO, 2019 –2020
(Absoluto y variación porcentual)

Mineral	Junio		Variación porcentual	
	2019	2020	Junio	Ene-Jun
SECTOR MINERÍA			-40,8	-37,9
Hierro (TMF)	927 601	393 741	-57,6	-36,6
Zinc (TMF)	11 174	8 181	-26,8	-39,6
Cobre (TMF)	4 082	3 116	-23,7	-40,0
Plata (Onzas troy)	289 069	271 012	-6,2	-31,5
Plomo (TMF)	1 103	747	-32,3	-40,9
Oro (Onzas troy)	572	1 254	119,2	32,3

Nota: La variación mide el cambio porcentual en el mes y periodo indicado respecto al mismo mes o periodo del año anterior.

Fuente: BCRP-Sucursal Huancayo: Síntesis Económica de Ica, junio 2020.

Elaboración: DRTPE - Observatorio Socio Económico Laboral (OSEL) de Ica.

GRÁFICO N° 5
REGIÓN ICA: VARIACIÓN ANUAL DE LA PRODUCCIÓN MINERA,
JUNIO 2019 / JUNIO 2020
(Porcentaje)

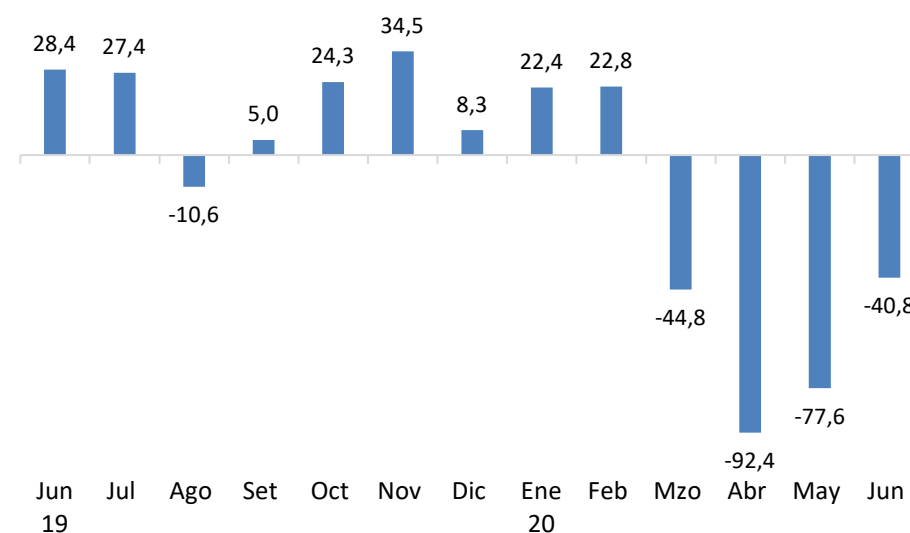

Nota: La variación mide el cambio porcentual en el mes y periodo indicado respecto al mismo mes o periodo del año anterior.

Fuente: BCRP-Sucursal Huancayo: Síntesis Económica de Ica, junio 2020.

Elaboración: DRTPE - Observatorio Socio Económico Laboral (OSEL) de Ica.



3.4. PRODUCCIÓN MANUFACTURERA

En junio, el desempeño de la actividad manufacturera, mostró una reducción de 11,9% interanual; resultado de la menor producción de aceite de pescado (-75,9%), seguido de la menor producción de harina de pescado (-60,3%) y estaño refinado (-14,4%); atenuada por la mayor producción de diesel y fuel oil (37,6%).

Asimismo, en el periodo junio 2019 – 2020, la variación de la producción manufacturera tuvo un comportamiento positivo en 5 de los 13 meses observados, donde los picos mas altos de crecimiento se registraron en los meses de julio 2019 (14,2%) y agosto 2019 (22,7%).

GRÁFICO N° 09
REGIÓN ICA: VARIACION ANUAL DE LA PRODUCCIÓN MANUFACTURERA PRIMARIA, ENERO – JUNIO, 2019 - 2020
(Variación porcentual)

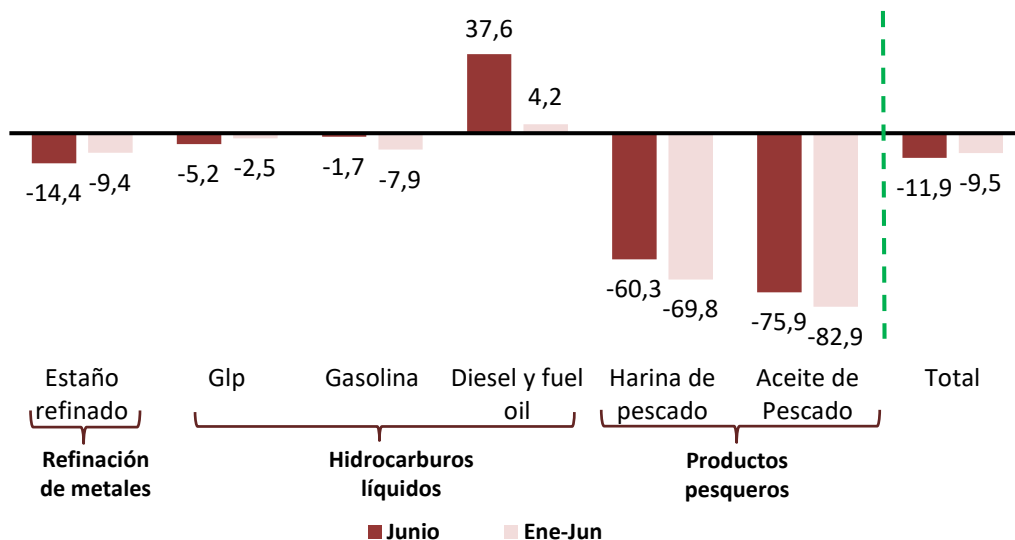

Nota: La variación mide el cambio porcentual en el mes y periodo indicado respecto al mismo mes o periodo del año anterior.
Fuente: BCRP-Sucursal Huancayo: Síntesis Económica de Ica, junio 2020.
Elaboración: DRTPE - Observatorio Socio Económico Laboral (OSEL) de Ica.

GRÁFICO N° 10
REGIÓN ICA: VARIACIÓN ANUAL DE LA PRODUCCIÓN MANUFACTURERA PRIMARIA, JUNIO 2019 / JUNIO 2020
(Variación porcentual)

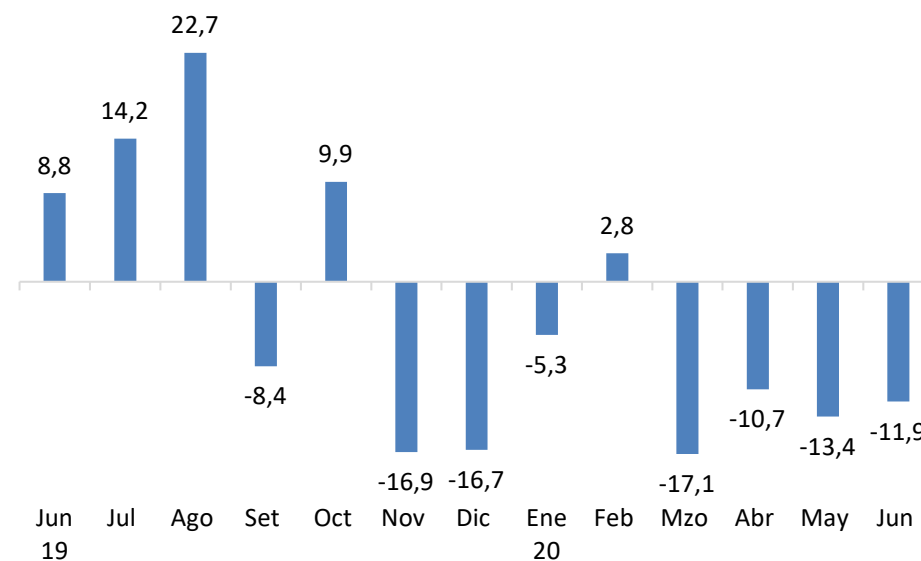

Nota: La variación mide el cambio porcentual en el mes y periodo indicado respecto al mismo mes o periodo del año anterior.
Fuente: BCRP-Sucursal Huancayo: Síntesis Económica de Ica, junio 2020.
Elaboración: DRTPE - Observatorio Socio Económico Laboral (OSEL) de Ica.



3.5. EXPORTACIONES

En junio de 2020, las exportaciones de Ica sumaron US\$ 184,2 millones, menor en 33,3% respecto a igual mes del año pasado, ante la contracción de las exportaciones tradicionales (-44,2%) y no tradicionales (-16,0%).

En las exportaciones tradicionales (US\$ 94,7 millones), la disminución se explicó principalmente por las menores ventas de productos mineros (-46,8%) y derivados de petróleo (-29,6%).

En las exportaciones no tradicionales (US\$ 89,5 millones), la contracción se atenuó respecto al mes previo, observándose una disminución de 16,0% explicado por las menores exportaciones de productos textiles (-43,4%), además de productos agropecuarios (-12,1%) por disminución en las exportaciones de palta (-33,8%), espárragos frescos (-16,8%) y semillas (-70,7%).

En lo que va del año, las exportaciones totalizaron US\$ 1 547,1 millones, menor en 13,4% con relación al año previo, explicado por la disminución en las ventas de productos tradicionales (-24,8%). De otro lado, los productos no tradicionales crecieron en 0,3 %

CUADRO N° 07
REGIÓN ICA: EXPORTACIONES POR GRUPO DE PRODUCTOS 1/
ENERO – JUNIO, 2019 - 2020
(Valor FOB en millones de US\$)

TIPO	Junio			Enero-Junio		
	2019	2020	Var.%	2019	2020	Var.%
TOTAL EXPORTACIONES	276,2	184,2	-33,3	1 786,0	1547,1	-13,4
PRODUCTOS TRADICIONALES	169,7	94,7	-44,2	972,0	730,9	-24,8
Pesqueros	16,8	4,7	-72,2	76,2	9,2	-88,0
Agrícolas	0,2	0,0	-100,0	1,0	0,1	-91,2
Mineros	101,7	54,2	-46,8	560,8	496,2	-11,5
Petróleo crudo y derivados	51,0	35,9	-29,6	334,0	225,5	-32,5
PRODUCTOS NO TRADICIONALES	106,5	89,5	-16,0	813,9	816,2	0,3
Agropecuarios	77,9	68,4	-12,1	623,7	686,2	10,0
Maderas y papeles	1,5	1,0	-28,8	8,2	7,9	-3,2
Metal-mecánico	0,0	0,1	-	14,8	4,3	-71,3
Minería no metálica	0,2	0,1	-20,4	4,8	3,4	-29,6
Pesqueros	5,6	4,8	-14,9	39,8	34,4	-13,5
Químicos	0,2	0,1	-66,2	1,2	1,0	-9,4
Sidero-metalúrgico	9,2	8,2	-10,8	57,9	41,8	-27,8
Textiles	11,9	6,7	-43,4	63,6	37,2	-41,6
Otros	0,0	0,0	-	0,0	0,0	-
Otros 2/	0,0	0,0	-	0,0	0,0	-

Nota: La suma de las partes puede no coincidir con el total debido al redondeo de cifras.

1/ Cifras preliminares.

2/ Varios incluido joyería.

Fuente: BCRP-Sucursal Huancayo: Síntesis Económica de Ica, junio 2020.

Elaboración: DRTPE - Observatorio Socio Económico Laboral (OSEL) de Ica.



4.1. ESTRUCTURA FINANCIERA

CRÉDITOS

En la región Ica, el crédito en el sistema financiero registró 5 579 millones de soles en el mes de junio de 2020, presentando un crecimiento de 3,4% respecto al mes anterior.

Las instituciones no bancarias colocaron el 24,7% y la banca múltiple colocó 72,0% del total de los créditos, presentando un decrecimiento de 0,3% y un crecimiento de 4,9% respectivamente.

Los créditos para consumo representaron el 29,6% del total de créditos destinados a las personas, teniendo un decrecimiento de 2,2% respecto al mes anterior. Con relación al tipo de moneda, el 76,4% de los créditos fueron en moneda nacional, presentando un crecimiento de 0,1%.

CUADRO N° 08
REGIÓN ICA: CRÉDITOS DEL SISTEMA FINANCIERO, MAYO Y JUNIO 2020
(Soles y porcentaje)

Sistema financiero y créditos por tipo de moneda	Estructura % Jun-20	Saldos en millones de soles con TCF 1/		Tasa de crecimiento (%)	
		May-20	Jun-20	Mes	12 Meses
Total	100,0	5 397	5 579	3,4	10,1
Banco de la Nación	3,1	177	175	-1,5	-8,2
Agrobanco	0,2	10	10	-1,0	-16,8
Banca múltiple	72,0	3 827	4 015	4,9	15,8
Instituciones no bancarias	24,7	1 383	1 379	-0,3	-1,4
Financieras	5,9	334	331	-2,0	-18,6
Cajas municipales	18,2	1 017	1 018	0,1	6,2
Cajas rurales	0,3	20	19	-2,5	-0,1
Edpymes	0,2	12	11	-4,3	-19,9
Arrendamiento Financiero	0,0	0	0	-	-
Empresas	61,3	3 198	3 420	6,9	18,3
Personas	38,7	2 199	2 159	-1,8	-0,9
Consumo	29,6	1 690	1 653	-2,2	-2,0
Hipotecario	9,1	509	506	-0,6	2,9
MN	76,4	4 260	4 264	0,1	9,1
ME	23,6	1 137	1 315	15,6	13,3

Nota: La suma de las partes puede no coincidir con el total debido al redondeo de cifras.

1/ TCF = Tipo de Cambio Fijo (S/ 3.31 por US\$).

Fuente: BCRP-Sucursal Huancayo: Síntesis Económica de Ica, junio 2020.

Elaboración: DRTPE - Observatorio Socio Económico Laboral (OSEL) de Ica.



4.1. ESTRUCTURA FINANCIERA

DEPÓSITOS

Los depósitos en el sistema financiero ascendieron a 4 207 millones en el mes de junio de 2020, teniendo un crecimiento de 0,8% con relación al mes anterior.

Los depósitos de la banca múltiple representaron el 68,5% del total, por otro lado sus saldos crecieron en 0,2% respecto al mes previo.

El 80,9% de los depósitos fueron en moneda nacional y el 19,1% moneda extranjera, el primero creció en 1,1% y el segundo tuvo un decrecimiento de 0,5% con respecto al mes anterior.

CUADRO N° 09
REGIÓN ICA: DÉPOSITOS DEL SISTEMA FINANCIERO, MAYO Y JUNIO 2020
(Soles y porcentaje)

Sistema financiero y depósitos por tipo de moneda	Estructura % Jun-20	Saldos en millones de soles con TCF 1/		Tasa de crecimiento (%)	
		May-20	Jun-20	Mes	12 Meses
Total	100,0	4 175	4 207	0,8	28,8
Banco de la Nación	9,5	384	398	3,6	28,9
Banca Múltiple	68,5	2 879	2 883	0,2	37,8
Instituciones no bancarias	22,0	913	926	1,5	7,0
Financieras	3,5	31	32	4,4	-30,4
Cajas municipales	96,4	881	893	1,4	9,2
Cajas rurales	0,0	0	0	0,0	-32,8
Vista	23,6	1 044	991	-5,1	56,3
Ahorro	44,7	1 819	1 880	3,4	41,5
A plazo	31,8	1 312	1 336	1,8	2,4
MN	80,9	3 365	3 402	1,1	35,5
ME	19,1	809	805	-0,5	6,4

Nota: La suma de las partes puede no coincidir con el total debido al redondeo de cifras.
1/ TCF = Tipo de Cambio Fijo (S/ 3.31 por US\$).

Fuente: BCRP-Sucursal Huancayo: Síntesis Económica de Ica, junio 2020.

Elaboración: DRTPE - Observatorio Socio Económico Laboral (OSEL) de Ica.



4.2. GASTOS DEL SECTOR PÚBLICO

El Cuadro N° 05 revela que el gasto de corriente por nivel de gobierno en junio de 2020 totalizó S/ 153 millones, representando un decrecimiento de 16,8% en relación al mismo mes del año anterior por la disminución del gasto en todos los niveles de gobierno, principalmente de los municipios (-28,2%).

En el periodo enero-junio 2020, el gasto de capital registró una variación negativa de 59,5% en comparación al mismo periodo del año anterior, debido a la menor ejecución en todos los niveles de gobierno, lo que obedeció a las medidas del Gobierno Central que conllevaron a la paralización de la ejecución de obras públicas, para hacer frente al Covid-19.

CUADRO N° 10
REGIÓN ICA: GASTO CORRIENTE POR NIVEL DE GOBIERNO,
JUNIO 2019 Y 2020

(Millones de Soles y variación porcentual)

Nivel de Gobierno	Junio		Variación porcentual	
	2019	2020	Junio	Ene-Jun
Total	181	153	-16,8	5,1
Gobierno Nacional	68	57	-17,1	12,3
Gobierno Regional	89	78	-13,4	4,2
Gobierno Locales	24	24	-28,2	-12,2

Nota: El gasto corriente comprende el gasto en remuneraciones y bienes y servicios. La variación se refiere al cambio porcentual del periodo indicado respecto al mismo periodo del año anterior.

Fuente: BCRP - Sucursal Huancayo: Síntesis Económica de Ica, junio 2020.

Elaboración: DRTPE - Observatorio Socio Económico Laboral (OSEL) de Ica.

CUADRO N° 11
REGIÓN ICA: GASTO DE CAPITAL POR NIVEL DE GOBIERNO,
JUNIO 2019 Y 2020

(Millones de Soles y variación porcentual)

Nivel de Gobierno	Junio		Variación porcentual	
	2019	2020	Junio	Ene-Jun
Total	124	25	-80,2	-59,5
Gobierno Nacional	75	12	-84,1	-62,2
Gobierno Regional	11	2	-79,4	-32,4
Gobiernos Locales	38	11	-72,7	-61,0

Nota: El gasto de capital comprende la adquisición de activos no financieros. La variación se refiere al cambio porcentual del periodo indicado respecto al mismo periodo del año anterior.

Fuente: BCRP - Sucursal Huancayo: Síntesis Económica de Ica, junio 2020.

Elaboración: DRTPE - Observatorio Socio Económico Laboral (OSEL) de Ica.



4.3. RECAUDACIÓN TRIBUTARIA

En la región de Ica, los ingresos recaudados en el periodo de julio 2019– julio 2020 presentaron un comportamiento oscilante, siendo el mes de diciembre 2019 el de mayor recaudación (82 millones 409 mil soles).

El total de ingresos tributarios internos, recaudado durante el 2019 ascendió 883 millones 150 mil soles.

GRÁFICO N° 11
REGIÓN ICA: INGRESOS TRIBUTARIOS RECAUDADOS – TRIBUTOS INTERNOS
JULIO 2019 – JULIO 2020
(Miles de soles)

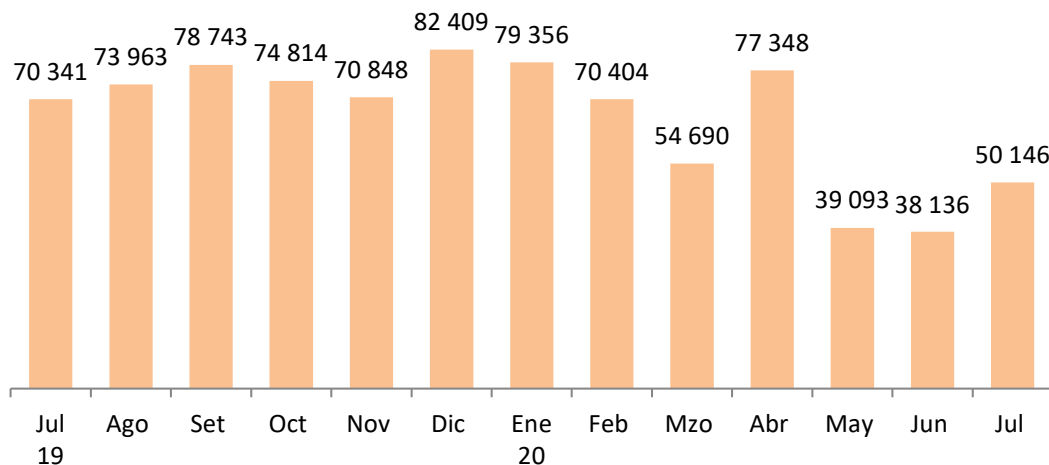

Nota: Considera el lugar de domicilio del contribuyente. Excluye Contribuciones Sociales.

Fuente: SUNAT-estadísticas y estudios, julio 2019-julio 2020.

Elaboración: DRTPE - Observatorio Socio Económico Laboral (OSEL) de Ica.

Según el tipo de impuesto estuvieron distribuidos en la siguiente manera: Impuesto a la renta (50,5%), impuesto a la producción y consumo (41,3%) y otros ingresos (8,2%), en el periodo enero–julio 2020.

GRÁFICO N° 12
REGIÓN ICA: TRIBUTOS INTERNOS RECAUDADOS POR TIPO
DE IMPUESTO, ENERO-JULIO 2020
(Porcentaje)

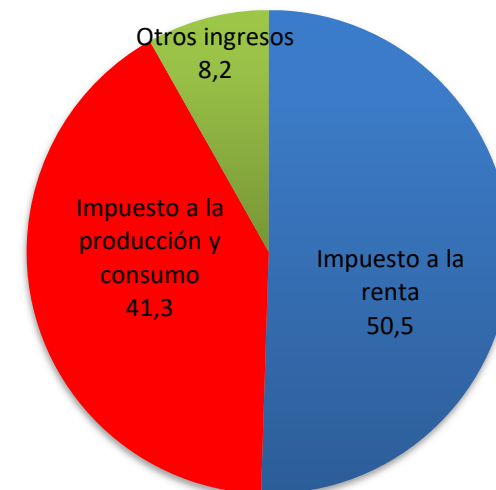

Nota: Considera el lugar de domicilio del contribuyente. Excluye Contribuciones Sociales.

Fuente: SUNAT-estadísticas y estudios, julio 2019-julio 2020.

Elaboración: DRTPE - Observatorio Socio Económico Laboral (OSEL) de Ica.





CONTÁCTENOS

Dirección: Av. Grau N° 148 - Ica.

Teléfono: (056) 234708 Anexo 608

Correo electrónico: osel.ica.1@gmail.com

Página web: <http://drtpeica.gob.pe>