



Resolución de Gerencia Municipal N° 0243-2022-MPY

Yungay, 14 de junio del 2022

VISTOS:

El Expediente Administrativo N°00004542-2022, de fecha 30 de Mayo del 2022, Informe N°096-2022-MPY/OGRDyDC/EJELL, de fecha 14 de Junio del 2022, y;

CONSIDERANDO:

Que, la conformidad con lo normado en el artículo 194° de la Constitución Política del Perú concordante con el artículo II del Título Preliminar de la Ley N° 27972, Ley Orgánica de Municipalidades, los Gobiernos Locales gozan de autonomía política, económica y administrativa en los asuntos de su competencia, cuya autonomía radica en la facultad de ejercer funciones de gobiernos, políticos y de administración, con sujeción al ordenamiento jurídico;

Que, por Ley N° 29664, se creó el Sistema Nacional de Gestión del Riesgo de Desastres (SINAGERD) como sistema interinstitucional, sinérgico, descentralizado, transversal y participativo, con la finalidad de identificar y reducir los riesgos asociados a peligros o minimizar sus efectos, así como evitar la generación de nuevos riesgos, y preparación y atención ante situaciones de desastres mediante el establecimiento de principios, lineamientos de política, componentes, procesos e instrumentos de la Gestión del Riesgo de Desastres;

Que, mediante Ley N° 30230 - Ley que establece medidas tributarias, simplificación de procedimientos y permisos para promoción y dinamización de la inversión en el país, se incorporan los numerales 14.7, 14.8 y 14.9 al artículo 14 de la Ley 29664, Ley que crea el Sistema Nacional de Gestión de Riesgo de Desastres (SINAGERD), modificado por Decreto Legislativo N° 1200, referidos a las competencias para ejecutar la ITSE, por parte de las Municipalidades Provinciales y Distritales, de acuerdo a lo establecido en el Reglamento de Inspecciones Técnicas de Seguridad en Edificaciones;

Que, el artículo 2° de la Ley N° 28976 – Ley marco de licencia de funcionamiento y sus modificaciones, define al ITSE como: “... **e) Inspección Técnica de Seguridad en Edificaciones ITSE.** - Actividad mediante la cual se evalúa el riesgo y las condiciones de seguridad de la edificación vinculada con la actividad que desarrolla, se verifica la implementación de las medidas de seguridad con el que cuenta y se analiza la vulnerabilidad. La institución competente para ejecutar la ITSE debe utilizar la matriz de riesgo, aprobada por la entidad competente en la materia, para determinar si la inspección se realiza antes o después del otorgamiento de la Licencia de Funcionamiento...”;

Que, en el penúltimo párrafo del artículo 3° del Texto Único Ordenado de la Ley N° 28976, Ley Marco de Licencia de Funcionamiento, aprobado por Decreto Supremo N° 163-2020-PCM, se establece que: “Las instituciones, establecimientos o dependencias, incluidas las del sector público, que conforma a esta ley se encuentran exoneradas de la obtención de una licencia de funcionamiento, están obligadas a respetar la zonificación vigente y comunicar a la municipalidad el inicio de sus actividades, debiendo acreditar el cumplimiento de las condiciones de seguridad de la edificación, según lo establecido en el Reglamento de Inspecciones Técnicas de Seguridad en Edificaciones...”;

Que, a través del Decreto Supremo N° 002-2018-PCM se aprueba el Nuevo Reglamento de ITSE (en adelante Reglamento), cuyo objeto es regular los aspectos técnicos y administrativos referidos a la ITSE, la Evaluación de las Condiciones de Seguridad en los Espectáculos Públicos Deportivos y No Deportivos (ECSE) y la Visita de Inspección de Seguridad en Edificaciones (VISE), así como la renovación del Certificado de ITSE;





Municipalidad Provincial de Yungay

Que, el artículo 2° del Reglamento de Inspecciones Técnicas de Seguridad en Edificaciones, sobre las definiciones a usar, establece: “... **d. CERTIFICADO DE INSPECCIÓN TÉCNICA DE SEGURIDAD EN EDIFICACIONES:** documento en el cual consta que el establecimiento objeto de inspección cumple con las condiciones de seguridad... **n. INFORME DE INSPECCIÓN TÉCNICA DE SEGURIDAD EN EDIFICACIONES:** Documento en el que se consigna la evaluación y el resultado favorable o desfavorable de la ITSE, el mismo que es emitido por el/ la inspector/a o grupo inspector y se entrega en copia al administrado al concluir la diligencia de inspección... **p. INSPECCIÓN TÉCNICA DE SEGURIDAD EN EDIFICACIONES – ITSE:** Actividad mediante la cual se evalúan el riesgo y las condiciones de seguridad de la edificación vinculadas con la actividad que se desarrolla en ella, se verifica la implementación de las medidas de seguridad que requiere y se analiza la vulnerabilidad. La institución competente para ejecutar la ITSE debe utilizar la Matriz de Riesgos para determinar si la inspección se realiza antes o después del otorgamiento de la licencia de funcionamiento o del inicio de actividades... **q. INSPECTOR TÉCNICO DE SEGURIDAD EN EDIFICACIONES (Inspector/a):** Es el/la profesional que aprobó el curso de especialización al que hace referencia el artículo 55 del Reglamento y ha sido autorizado para ejecutar la ITSE, la ECSE y la VISE y que se encuentra inscrito/a en el Registro Nacional de Inspectores Técnicos de Seguridad en Edificaciones – RITSE... **y. RESOLUCION QUE PONE FIN AL PROCEDIMIENTO DE ITSE, ECSE O DE RENOVACION DEL CERTIFICADO DE ITSE:** Documento emitido por la máxima autoridad del Gobierno Local competente que concluye el procedimiento de ITSE o ECSE o de renovación del Certificado de ITSE.”;

Que, el artículo 15° del Reglamento de Inspecciones Técnicas de Seguridad en Edificaciones - ITSE, sobre el Certificado de ITSE establece:

- “15.1. Para el caso de los Establecimientos Objeto de Inspección clasificados con riesgo bajo o medio, que requieren de una ITSE posterior conforme al numeral 18.1 del artículo 18 del Reglamento, la licencia de funcionamiento es sustentada con la Declaración Jurada de Cumplimiento de Condiciones de Seguridad en la Edificación, que es materia de verificación a través de la ITSE posterior; finalizando el procedimiento con la emisión de una resolución y, de corresponder, el Certificado de ITSE.
- 15.2. Para los Establecimientos Objeto de Inspección clasificados con riesgo alto o muy alto, que requieren de ITSE previa conforme al numeral 18.2 del artículo 18 del Reglamento, se emite una resolución y, de corresponder, el Certificado de ITSE.
- 15.3. Para los Establecimientos Objeto de Inspección que no requieren licencia de funcionamiento se emite un Certificado de ITSE numerado, que es notificado conjuntamente con la resolución que pone fin al procedimiento de ITSE, al haberse emitido informe favorable. En caso el Órgano Ejecutante no cumpla con emitir el certificado en el plazo establecido en el Reglamento, el Informe favorable de ITSE es el documento que certifica que el objeto de inspección cumple las condiciones de seguridad y tiene los efectos del Certificado de ITSE.
- 15.4. El certificado de ITSE, así como sus sucesivas renovaciones, tiene una vigencia de dos (2) años contados a partir de su fecha de expedición, sin perjuicio de lo dispuesto en numeral 15.6.
- 15.5. Cuando el/la solicitante requiera la licencia de funcionamiento con vigencia temporal, el certificado ITSE se expide con el mismo plazo de vigencia de la licencia de funcionamiento, hasta un plazo máximo de dos (2) años desde la expedición del certificado ITSE.
- 15.6. La revocatoria del Certificado de ITSE procede cuando se verifique que el Establecimiento Objeto de Inspección incumple las condiciones de seguridad que sustentaron su emisión; habiéndosele otorgado un plazo de dos (2) días hábiles para la subsanación de las observaciones señaladas en el Acta de VISE sin que esta se haya producido. El procedimiento de revocación se sujeta a lo establecido en el Texto Único Ordenado de la Ley N° 27444, Ley del Procedimiento





Municipalidad Provincial de Yungay



Administrativo General, otorgándose un plazo no menor de cinco (5) días hábiles al titular del Certificado de ITSE para que formule su descargo correspondiente. La máxima autoridad del Gobierno Local competente emite la resolución en un plazo que no puede exceder de diez (10) días hábiles contado desde el vencimiento del plazo para la formulación del descargo.”;

Que, asimismo, el Reglamento de Inspecciones Técnicas de Seguridad en Edificaciones – ITSE, sobre las Clases de ITSE y la Clasificación del Nivel de Riesgo establece:



“Artículo 18: Clases de ITSE.

18.1 ITSE posterior al otorgamiento de la licencia de funcionamiento: aquella que se realiza luego del otorgamiento de la licencia de funcionamiento en un Establecimiento Objeto de Inspección clasificado con nivel de riesgo bajo o riesgo medio, según la Matriz de Riesgos.

18.2 ITSE previa al otorgamiento de la licencia de funcionamiento: aquella que se realiza antes del otorgamiento de la licencia de funcionamiento en un Establecimiento Objeto de Inspección clasificado con nivel de riesgo alto o riesgo muy alto, según la Matriz de Riesgos.

Artículo 19.- Clasificación del Nivel de Riesgo

En la solicitud de licencia de funcionamiento debe consignarse la clasificación del nivel de riesgo que corresponde al Establecimiento Objeto de Inspección. Dicha clasificación debe ser efectuada por la persona autorizada del Gobierno Local aplicando la Matriz de Riesgos con la información proporcionada por el solicitante en el formato correspondiente. En todos los casos, el reporte del nivel de riesgo debe adjuntarse a la solicitud.”

Que, el artículo 25° del REGLAMENTO DE INSPECCIONES TÉCNICAS DE SEGURIDAD EN EDIFICACIONES, sobre la **INSPECCIÓN TÉCNICA DE SEGURIDAD EN EDIFICACIONES PREVIA AL OTORGAMIENTO DE LICENCIA DE FUNCIONAMIENTO** establece:

“25.1. Para la ITSE previa al otorgamiento de la licencia de funcionamiento, el/la administrado/a debe presentar conjuntamente con la solicitud de licencia, los documentos técnicos que se indican a continuación, en copia simple, firmados por el profesional o empresa responsable, cuando corresponda. Las características de estos requisitos se encuentran especificadas en el Manual de Ejecución de Inspección Técnica de Seguridad en Edificaciones:

- a) Croquis de ubicación.*
- b) Plano de arquitectura de la distribución existente y detalle del cálculo de aforo.*
- c) Plano de distribución de tableros eléctricos, diagramas unifilares y cuadro de cargas.*
- d) Certificado vigente de medición de resistencia del sistema de puesta a tierra.*
- e) Plan de Seguridad del Establecimiento Objeto de Inspección.*
- f) Memoria o protocolos de pruebas de operatividad y/o mantenimiento de los equipos de seguridad y protección contra incendio.*

25.2 No son exigibles el croquis ni planos a que se refieren los literales a), b) y c) del numeral precedente en el caso de edificaciones que cuentan con conformidad de obra y no han sufrido modificaciones, siempre que se trate de documentos que fueron presentados a la Municipalidad durante los cinco (5) años anteriores inmediatos, de conformidad con lo establecido en el artículo 46 del Texto Único Ordenado de la Ley N° 27444, Ley del Procedimiento Administrativo General.”

Que, el Manual de Ejecución de Inspección Técnica de Seguridad en Edificaciones, aprobado por Resolución Jefatural N° 016-2018- CENEPRED de fecha 22 de enero de 2018, establece los procedimientos técnicos administrativos complementarios al nuevo Reglamento de Inspecciones Técnicas de Seguridad

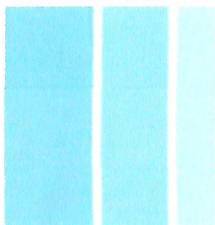



Municipalidad Provincial de Yungay

en Edificaciones aprobado por Decreto Supremo N° 002-2018-OCM, que permitan verificar el cumplimiento de las condiciones de seguridad en los establecimientos objeto de inspección;

Que, mediante Expediente Administrativo N°00004542-2022, de fecha 30 de Mayo del 2022, la administrada Ramírez Gutiérrez Sofia Elena en su calidad de Propietaria del establecimiento denominado: "Complejo Turístico Recreacional Yungay S.R.L. COMTURY S.R.L", ubicado en el Jr. 02 de mayo, Sector Aura, Provincia y Distrito de Yungay, Departamento de Ancash, solicita la emisión del Certificado de Inspección Técnica de Seguridad en Edificaciones, para lo cual cumple con anexar Recibo de caja N° 0001 00077754, de fecha 30 de Mayo del 2022, pago por concepto de Inspección Técnica de Seguridad en Edificaciones, el Anexo 1 – Solicitud de Inspección Técnica de Seguridad en Edificaciones – ITSE y de Evaluación de Condiciones de Seguridad en Espectáculos Públicos Deportivos y No Deportivos – ECSE, Anexo 2 – Información proporcionada por el solicitante para la determinación del Nivel de Riesgo del establecimiento objeto de inspección, Anexo 3 Reporte del Nivel de Riesgo del establecimiento objeto de inspección, Anexo 4 – Declaración Jurada de cumplimiento de las condiciones de seguridad en la edificación, Ficha RUC, Copia del DNI, Plan de Contingencia de seguridad y planos;

Que, mediante Informe N°058-2022-MPY/OGRDyDC/EJELL, de fecha 14 de Junio del 2022, el Jefe de la Oficina de Gestión de Riesgo de Desastre y Defensa Civil solicita la emisión de la Resolución del ITSE para el establecimiento denominado: "Complejo Turístico Recreacional Yungay S.R.L. COMTURY S.R.L", señalando que, "... el Ing. Mateo Caushi Urbano Inspector designado mediante acto resolutivo por la Municipalidad Provincial de Yungay y acreditado por CENEPRED, procedió a realizar la inspección y evaluación el día 10/06/2022 al establecimiento antes indicado; tal como se puede visualizar en el Informe de Verificación de Cumplimiento de Condiciones de Seguridad Declaradas para la ITSE Posterior al Otorgamiento de la Licencia de Funcionamiento o a la ITSE Posterior al Inicio de Actividades según (Anexo 7, 7a y anexo 18, adjunto al presente en 09 folios); donde determina que si **CUMPLE** con las condiciones de seguridad en edificaciones, considerado con nivel de **RIESGO MEDIO**, según la matriz de riesgos, tal como precisa en el literal 1.1.2 (MATRIZ DE RIESGO Y SU APLICACION), del capítulo I de la Resolución Jefatural N°016-2018-CENEPRED, por lo que es pertinente formalizar mediante un acto resolutivo...";

Que, mediante Anexo 3 – REPORTE DE NIVEL DE RIESGO DEL ESTABLECIMIENTO OBJETO DE INSPECCION, el Bach. Ing. Eufrazio Llanos Elvis Jhojar – Jefe de la Oficina de Gestión de Riesgos de Desastres y Defensa Civil, luego de la evaluación realizada, determina que el nivel de riesgo del establecimiento denominado: "Complejo Turístico Recreacional Yungay S.R.L. COMTURY S.R.L", ubicado en el Jr. 02 de mayo, Sector Aura, Provincia y Distrito de Yungay, Departamento de Ancash, es **ALTO**;

Que, el Ing. Mateo Caushi Urbano con Registro CIP N° 90434 – Inspector Técnico Defensa Civil N° 231657472, en la Inspección y Evaluación realizada el día 10 de junio del 2022, para el establecimiento denominado: "Complejo Turístico Recreacional Yungay S.R.L. COMTURY S.R.L", ubicado en el Jr. 02 de mayo, Sector Aura, Provincia y Distrito de Yungay, Departamento de Ancash, determina: que el tipo de ITSE es ITSE PREVIA A LA LICENCIA DE FUNCIONAMIENTO, función: "hospedaje", solicitado por el Sra. Ramírez Gutiérrez Sofia Elena en su condición de Propietaria, concluyendo que el establecimiento objeto de inspección **CUMPLE** con las condiciones de seguridad relevantes según lo verificado por el inspector, para lo cual cumple con suscribir en señal de conformidad, los siguientes:

- Anexo 7 – INFORME DE VERIFICACIÓN DE CUMPLIMIENTO DE CONDICIONES DE SEGURIDAD DECLARADAS PARA LA ITSE PREVIA AL OTORGAMIENTO DE LA LICENCIA DE FUNCIONAMIENTO O LA ITSE POSTERIOR AL INICIO DE ACTIVIDADES.
- Anexo 7a –OBSERVACIONES SUBSANABLES A SER LEVANTADAS POR EL ADMINISTRADO.
- Anexo 18 – PANEL FOTOGRÁFICO PARA ITSE, ECSE Y VISE.

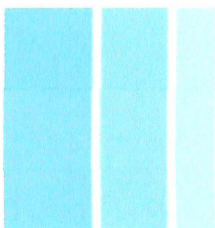



Municipalidad Provincial de Yungay

Que, la ITSE tiene por finalidad evaluar el riesgo y las condiciones de seguridad de la edificación vinculada con la actividad que desarrolla, verificar la implementación de las medidas de seguridad con las que cuenta y analizar la vulnerabilidad en el Establecimiento Objeto de Inspección;

Estando a las consideraciones antes expuestas y de acuerdo a la facultad conferida en el párrafo tercero del Artículo 39º de la Ley N° 27972 - Ley Orgánica de Municipalidades, y conforme a la delegación de facultades mediante Resolución de Alcaldía N° 0072-2021-MPY, de fecha 15 de febrero del 2021, y con el visto bueno de las áreas respectivas;

SE RESUELVE:

ARTÍCULO PRIMERO. - **APROBAR**, la finalización del procedimiento de **ITSE PREVIO AL OTORGAMIENTO DE LA LICENCIA DE FUNCIONAMIENTO**, iniciado ante la Municipalidad Provincial de Yungay, por la administrada RAMÍREZ GUTIÉRREZ SOFIA ELENA, identificada con DNI N° 316809989, en su calidad de Propietaria, para el establecimiento denominado "Complejo Turístico Recreacional Yungay S.R.L. COMTURY S.R.L", ubicado en el Jr. 02 de mayo, Sector Aura, Provincia y Distrito de Yungay, Departamento de Ancash, considerando un área para el funcionamiento del establecimiento de 10,425 M2 y con una capacidad de aforo de 2,850 personas.

ARTÍCULO SEGUNDO. - **DECLARAR PROCEDENTE** la expedición del **CERTIFICADO DE ITSE PARA ESTABLECIMIENTOS OBJETO DE INSPECCIÓN DE NIVEL DE RIESGO ALTO DEL ESTABLECIMIENTO DENOMINADO: "COMPLEJO TURÍSTICO RECREACIONAL YUNGAY S.R.L. COMTURY S.R.L"**, ubicado en el Jr. 02 de mayo, Sector Aura, Provincia y Distrito de Yungay, Departamento de Ancash, considerando un área para el funcionamiento del establecimiento de 10,425 M2 y con una capacidad de aforo de 2,850 personas, por **CUMPLIR** con las condiciones de seguridad en edificaciones, con vigencia de dos (2) años; sujeto a revocación cuando se verifique que el Establecimiento Objeto de inspección incumple las condiciones de seguridad que sustentaron su emisión, conforme a lo preceptuado en el numeral 15.6 del artículo 15 del Reglamento de Inspecciones Técnicas de Seguridad en Edificaciones - ITSE, aprobado por Decreto Supremo No N2-2018-PCM.

ARTÍCULO TERCERO. – **ENCARGAR** a la Oficina de Gestión del Riesgo de Desastres y Defensa Civil la expedición del **CERTIFICADO DE ITSE PARA ESTABLECIMIENTOS OBJETO DE INSPECCIÓN DE NIVEL DE RIESGO ALTO DEL ESTABLECIMIENTO DENOMINADO: "COMPLEJO TURÍSTICO RECREACIONAL YUNGAY S.R.L. COMTURY S.R.L"**.

ARTÍCULO CUARTO. – **DISPONER**, a la Oficina de Gestión del Riesgo de Desastres y Defensa Civil el registro de la presente resolución y su notificación conjuntamente con el informe y el **CERTIFICADO DE ITSE PARA ESTABLECIMIENTO OBJETO DE INSPECCION CLASIFICADO CON NIVEL DE RIESGO MEDIO**, al administrado.

ARTÍCULO QUINTO. – **ENCARGAR**, el cumplimiento de la presente resolución a la oficina de Gestión de Riesgo de Desastres y Defensa Civil de la Municipalidad Provincial de Yungay.

ARTÍCULO SEXTO. – **NOTIFICAR**, la presente Resolución conjuntamente con sus actuados a la Oficina de Gestión del Riesgo de Desastres y Defensa Civil, para su archivo y custodia.

ARTÍCULO SETIMO. – **ENCARGAR**, a la Unidad de Estadística y Sistemas su Publicación en la página Web de la Municipalidad Provincial de Yungay

REGÍSTRESE, COMUNIQUESE, CÚMPLASE Y ARCHÍVESE

MUNICIPALIDAD PROVINCIAL DE YUNGAY

Abog. Rolando Fulgencio Alfaro
GERENTE MUNICIPAL

