

BOLETÍN SOCIOECONÓMICO LABORAL

MAYO 2022

EVOLUCIÓN DEL EMPLEO PRIVADO FORMAL DE LA REGIÓN ÁNCASH EN EL 2021

CONTENIDO

Introducción
(Página 1)

"Evolución del empleo privado formal de la región Áncash en el 2021"
(Página 2, 3 y 4)

GOBIERNO REGIONAL DE ÁNCASH

Gobernador Regional

Ing. Henry Borja Cruzado

DIRECCIÓN REGIONAL DE TRABAJO Y PROMOCIÓN DEL EMPLEO

Director Regional

Abog. Anderson Arquero Cruz

**Director de Promoción del
Empleo y Formación
Profesional**

Ing. Juan Mendoza Galarreta

OBSERVATORIO SOCIO ECONÓMICO LABORAL

Coordinador OSEL

Ing. Juan Mendoza Galarreta

Analista OSEL

Bach. Gino Rondan Roncal

CONTACTOS

Dirección

Av. Francisco Bolognesi # 183,
Chimbote

Teléfono: (043) 345013

Correo Electrónico

osel.ancash2@gmail.com

Blog

osel-ancash.blogspot.com

El Ministerio de Trabajo y Promoción del Empleo tiene entre sus funciones la responsabilidad de proporcionar información útil, pertinente y actualizada sobre el comportamiento del mercado de trabajo para que los diferentes agentes sociales y económicos puedan tomar las mejores decisiones en materia socioeconómica laboral.

En esta oportunidad la Dirección Regional de Trabajo y Promoción del Empleo de Áncash, pone a disposición de toda la población ancashina el presente Boletín que lleva por título "Evolución del Empleo Privado Formal en la Región Áncash" elaborado con información referente al año 2021.

Tras la medida de inmovilización social obligatoria (cuarentena) impuesta por el gobierno para controlar el avance del Covid-19 en nuestro país, las consecuencias en el empleo privado formal fueron devastadoras a lo largo de nuestro territorio nacional y en nuestra región la pérdida de puestos trabajos llegaron a alcanzar cifras preocupantes y con caídas abruptas que alcanzaron el 19,1 % y 13,2% del empleo privado formal en los meses de mayo y junio del 2020.

Sin embargo, como se podrá observar en el presente boletín el empleo privado formal en Áncash ha mostrado un comportamiento de recuperación durante el 2021, culminando el año con un incremento del 16,4% para diciembre del 2021 respecto al mismo mes del año anterior. Se espera que para el presente año el mercado de trabajo siga mostrando la tendencia positiva del año anterior para un aumento de puestos de trabajo en los diversos sectores económicos de la región.

La demanda de trabajo por parte de las empresas dependen directamente del nivel de producción de bienes y servicios. Su comportamiento se encuentra en función no sólo de la producción y la tecnología, sino también del factor institucional, los cuales determinan la capacidad de absorción de mano de obra que tiene el aparato productivo del país.

Es así que, se abordará los principales indicadores laborales que influyen en la demanda de mano de obra como son el sexo, la edad, el nivel educativo, entre otras variables como la variación anual del empleo según rama de actividad y tamaño de empresa. Así como también la relación de ingreso promedio mensual de acuerdo al nivel educativo y finalmente el ingreso promedio que perciben los trabajadores de acuerdo a la rama de actividad económica.

Para el desarrollo del presente documento se utilizó como fuente de información las planillas electrónicas, que se obtiene del registro de trabajadores que presentan los empleadores a las Superintendencia Nacional de Aduanas y Administración Tributaria (SUNAT).

El presente boletín, fue elaborado por el Observatorio Socioeconómico Laboral (OSEL) Áncash, poniendo esta información a disposición de las instituciones públicas, privadas, instituciones educativas y el público en general para poner conocer las actuales necesidades del mercado de trabajo así como el panorama del mismo durante el 2021 y su recuperación tras un complicado 2020.

Abog. Anderson Arquero Cruz
Director Regional
DRTyPE - Áncash



EVOLUCIÓN DEL EMPLEO PRIVADO FORMAL

NIVEL DE EMPLEO PRIVADO FORMAL SEGÚN SEXO

En el contexto de la crisis generada por la presencia del Covid-19 y ante el establecimiento de una cuarentena total obligatoria implementada por el gobierno durante el 2020, un gran número de empresas de los diferentes sectores económicos debieron suspender temporalmente sus operaciones afectando la economía del país, lo que generó la reducción de la PEA ocupada y de los niveles del empleo privado formal a lo largo del territorio nacional.

Sin embargo durante los primeros trimestres del 2021, a partir de la información del número de trabajadores del sector privado formal (suministrada a partir de la Planilla Electrónica), se muestra una importante recuperación del empleo privado formal respecto al año anterior, lo que genera optimismo para alcanzar los niveles pre pandemia en el mercado de trabajo de nuestra región.

El análisis del empleo formal por sexo muestra una recuperación en el número de trabajadores en las empresas privadas tanto para hombres como para las mujeres durante casi todo el periodo de análisis del presente boletín.

Para los hombres, el gráfico N° 01, muestra que la recuperación del empleo privado formal se dio desde el mes de enero, prolongándose durante todo el periodo de análisis. Durante el segundo trimestre se registraron las variaciones mensuales más altas del empleo privado formal, alcanzando incrementos de 33,0%; 41,6% y 36,2 % en los puestos de trabajo para los meses de abril, mayo y junio respectivamente, respecto a los mismos meses del 2020. Cabe mencionar que para el tercer trimestre las variaciones del empleo fueron menores en comparación al trimestre anterior, pero aún positivas, registrando aumentos de 27,6%; 25,4% y 15,5 % para los meses de julio, agosto y setiembre respecto a los mismos meses del 2020. El último trimestre del 2021 también mostró un comportamiento de recuperación del mercado de trabajo formal de Áncash, siendo diciembre el mes con menor incremento del empleo en nuestra región.

Respecto a las mujeres de la región los meses de enero y febrero mostraron aún caídas del empleo privado formal de -2,2 y -2,5 % respectivamente. La recuperación inició en el mes de marzo con un ligero incremento (1,3 %) respecto al mismo mes del 2020, registrando el mes de mayo la mayor variación mensual de empleo aumentado un 31,4% respecto al 2020 y sosteniendo esa tendencia hasta diciembre. Es importante mencionar que, tras importantes incrementos en la variación mensual del empleo formal, el tercer y cuarto trimestre del 2021 se caracterizó al igual que en la población masculina, por mostrar una tendencia decreciente pero aún positiva en los niveles de empleo.

GRÁFICO N° 01
REGIÓN ÁNCASH: VARIACIÓN MENSUAL DEL EMPLEO PRIVADO FORMAL SEGÚN SEXO, 2021
(Porcentaje)

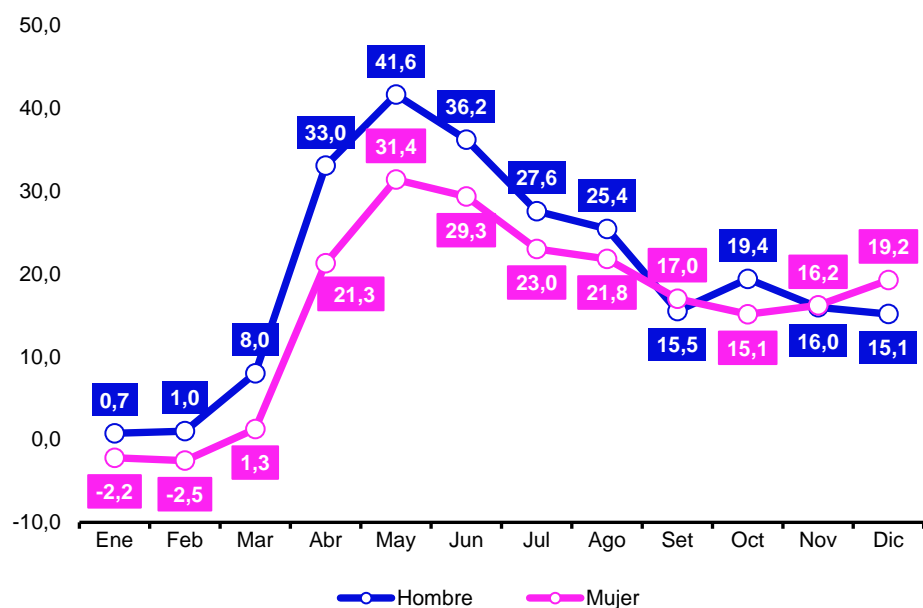

Fuente: MTPE - OGETIC - Planilla Electrónica (T-Registro, PLAME)
Elaboración: DRTPE - Observatorio Socioeconómico Laboral (OSEL) de Áncash.

EVOLUCIÓN DEL EMPLEO PRIVADO FORMAL SEGÚN GRUPOS DE EDAD

En el gráfico N° 02 se puede observar la evolución del empleo privado formal según grupos de edad de nuestra región durante el 2021.

Para la población joven de 14 a 29 años de edad se muestra una recuperación de los puestos de trabajo formales privados para todo el periodo de análisis, siendo mayo el mes de mayor crecimiento (60,5 %) del empleo privado formal respecto al 2020. Es importante mencionar que las variaciones mensuales de los meses posteriores a mayo, para este grupo de edad, siguen registrando incrementos pero con una tendencia decreciente, culminando diciembre con un aumento del 21,6% respecto al año anterior.

Para la población adulta (de 30 años a más), el gráfico indica que la recuperación inicia en el mes de marzo registrando un 3,6 % de crecimiento en los puestos de trabajo privado formales; alcanzado el mes de mayo su mayor incremento (31,8 %) respecto al 2020. Para los meses posteriores a mayo, al igual que en los jóvenes, se presenta una tendencia positiva decreciente en las variaciones mensuales del empleo privado formal, finalizando el 2021 con un incremento de 14,3 % en los puestos de trabajo con referencia al año anterior.

GRÁFICO N° 02
REGIÓN ÁNCASH: VARIACIÓN MENSUAL DEL EMPLEO PRIVADO FORMAL SEGÚN GRUPO DE EDAD, 2021
(Porcentaje)

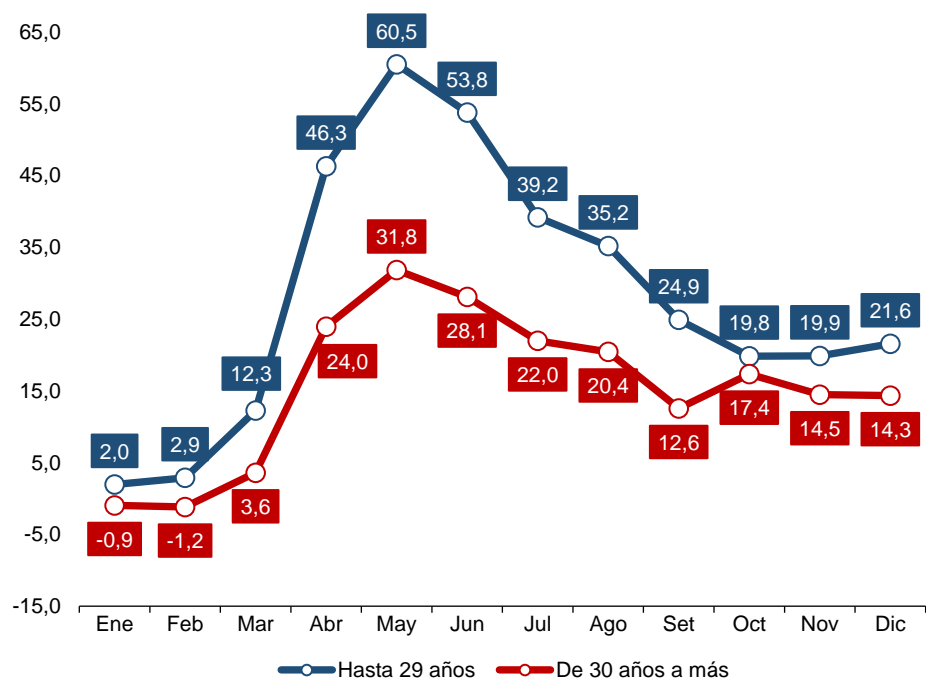

Fuente: MTPE - OGETIC - Planilla Electrónica (T-Registro, PLAME)
Elaboración: DRTPE - Observatorio Socioeconómico Laboral (OSEL) de Áncash.

EVOLUCIÓN DEL EMPLEO PRIVADO FORMAL SEGÚN RAMA DE ACTIVIDAD ECONÓMICA

Con respecto a las actividades económicas de la región, las cifras indican que los sectores de servicios (-7,4 %), actividades extractivas (-2,2 %) y comercio (-2,0 %) iniciaron el año con variaciones negativas en sus niveles empleo, mientras que los sectores de construcción y manufactura mostraron variaciones positivas de 18,1 % y 9,5 % respectivamente.

Sin embargo, es a partir del mes de abril que se puede observar una variación mensual positiva en términos de empleo formal en todas las actividades económicas de la región, siendo el sector construcción quien presentó una mayor demanda de mano de obra con un incremento de 146,9 %, mientras que el menor incremento se dio en la rama de servicios (12,3 %). En términos reales durante este mes se produjo el aumento de 16 mil 371 puestos de trabajo formales.

EVOLUCIÓN DEL EMPLEO PRIVADO FORMAL

Durante el 2021 los sectores de manufactura y actividades extractivas registraron sus mayores incrementos durante el mes de abril con aumentos de 41,6 % y 29,4 %; el sector servicios lo hizo en el mes de mayo con un aumento de 28,2 % y los sectores de construcción y comercio lo hicieron en el mes de mayo con 283,1 % y 29,6 % respectivamente, todos respecto al año anterior.

La región Áncash, culminó el 2021 con crecimientos del empleo privado formal en todas las ramas de actividades económicas como respuesta al mayor dinamismo en la demanda de mano de obra. Los sectores construcción (45,5 %) y manufactura (24,5 %) registraron los mayores crecimientos, mientras que los sectores comercio (14,5 %), servicios (9,9 %) y extractivo (5,4 %) marcaron menores incrementos. En términos absolutos, en diciembre del 2021 se generaron 11 mil 606 puestos de trabajo formales, respecto al mismo mes del año anterior.

GRÁFICO N° 03
REGIÓN ÁNCASH: VARIACIÓN MENSUAL DEL EMPLEO PRIVADO FORMAL SEGÚN RAMA DE ACTIVIDAD ECONÓMICA, 2021
(Porcentaje)

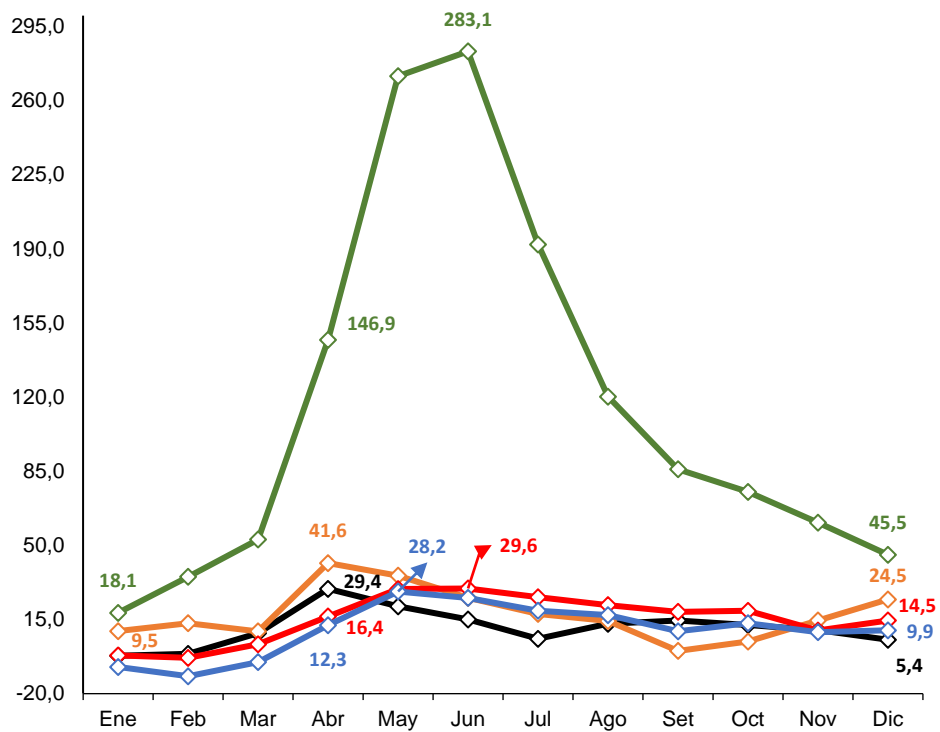

1/ Incluye agricultura, pesca, ganadería, caza, silvicultura y minería.
2/ Incluye suministro de electricidad, gas y agua; restaurantes y hoteles; transporte, almacenamiento y comunicaciones; intermediación financiera; actividades inmobiliarias, empresariales y de alquiler; administración pública y defensa; enseñanza; servicios sociales y de salud; otras actividades de servicios comunitarios, sociales y personales; hogares privados con servicio doméstico; y organizaciones y órganos extraterritoriales.
Fuente: MTPE - OGETIC - Planilla Electrónica (T-Registro, PLAME)
Elaboración: DRTPE - Observatorio Socioeconómico Laboral (OSEL) de Áncash.

NIVEL DE EMPLEO PROMEDIO ANUAL SEGÚN NIVEL EDUCATIVO EN EL SECTOR PRIVADO FORMAL

Sin duda alguna el nivel educativo alcanzado es un factor importante al momento de conseguir un puesto laboral, para el año 2021 se puede observar en el gráfico N° 04, el incremento del empleo privado formal para todos los niveles educativos en nuestra región. Las cifras muestran que el mayor incremento del empleo en el 2021 se dio en la población que posee estudios secundarios completos con un aumento de 24,1 % respecto al 2020, en términos absolutos este incremento significó la generación de 98 mil 960 puestos de trabajo.

La población con educación técnica (CETPROS y otras instituciones superiores no universitarias) y educación superior universitaria marcaron variaciones positivas de 13,5 % y 13,0 % respectivamente. En valores absolutos se registró un aumento de 20 mil 171 y 16 mil 124 puestos de trabajo para aquellos con educación superior universitaria y educación técnica respectivamente.

Los menores variaciones fueron de las personas que poseen los niveles educativos de educación técnica y sólo estudios primarios con incrementos de tan solo 13,5 % y 10,1 % respectivamente.

GRÁFICO N° 04
REGIÓN ÁNCASH: PROMEDIO DE TRABAJADORES REGISTRADOS EN EL SECTOR PRIVADO FORMAL, SEGÚN NIVEL EDUCATIVO, 2021
(Porcentaje)

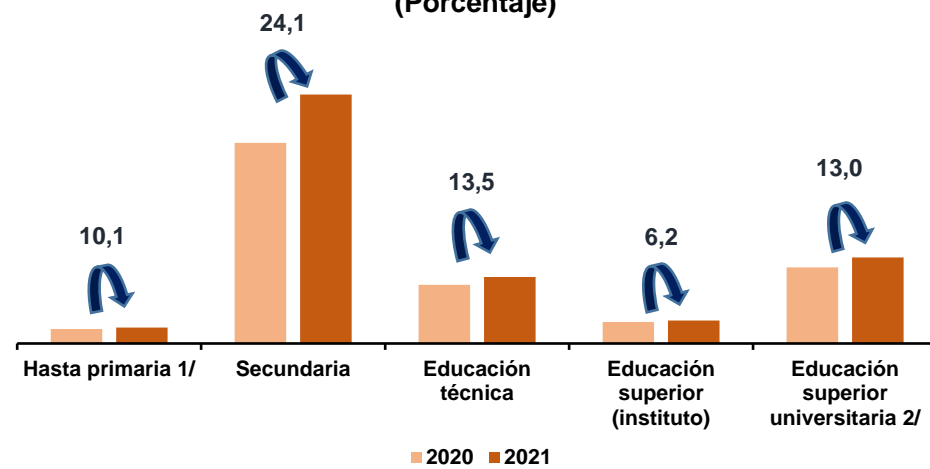

1/ Incluye sin nivel educativo y educación básica especial.
2/ Incluye bachiller, titulado, estudios de maestría, entre otros.
Fuente: MTPE - OGETIC - Planilla Electrónica (T-Registro, PLAME)
Elaboración: DRTPE - Observatorio Socioeconómico Laboral (OSEL) de Áncash.

EVOLUCIÓN DEL EMPLEO PRIVADO FORMAL SEGÚN TAMAÑO DE EMPRESA

El gráfico N° 05 indica que en Áncash la mayor cantidad de la masa laboral se encuentra empleada en las empresas que cuentan con más de 100 trabajadores, concentrando el 59,0 % de los puestos de trabajo formales en nuestra región.

Además muestra que para las empresas de 101 a más trabajadores el número de empleados registrados paso de 39,7 miles en enero a 48,7 miles registrando un incremento del 22,6 % a lo largo del 2021. Las empresas que poseen. Así mismo, las empresas de 11 a 100 trabajadores también marcó un aumento en el número de puesto de trabajo registrados pasando de 14,9 miles a 16,8 entre enero y diciembre, con una variación porcentual de 20,0 %.

Por último las empresas que poseen de 1 a 10 trabajadores sólo mostraron un incremento porcentual del 9,8 %, registrando 17,1 miles de puestos de trabajo para diciembre del 2021.

GRÁFICO N° 05
REGIÓN ÁNCASH: TRABAJADORES REGISTRADOS EN EL SECTOR PRIVADO FORMAL, SEGÚN TAMAÑO DE EMPRESA, 2021
(En Miles)

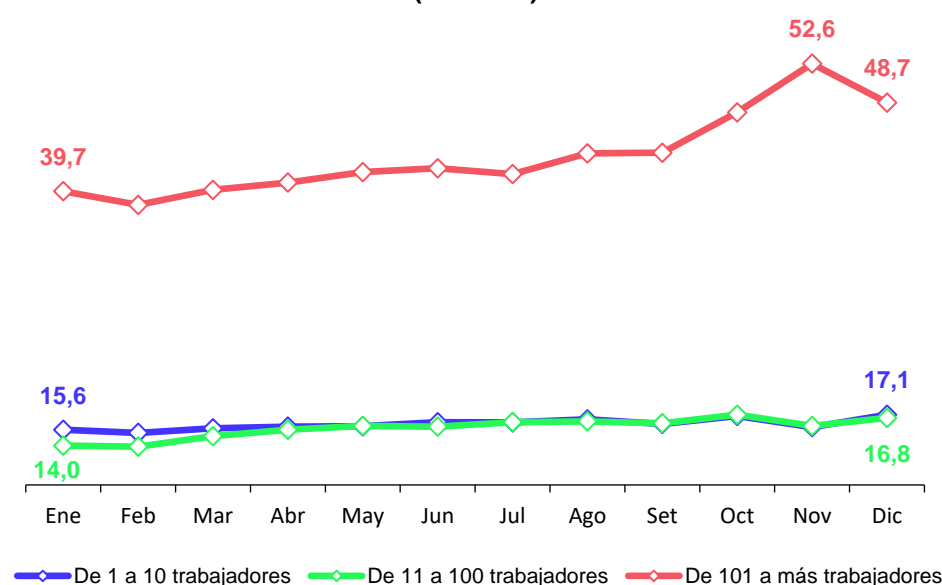

Fuente: MTPE - OGETIC - Planilla Electrónica (T-Registro, PLAME)
Elaboración: DRTPE - Observatorio Socioeconómico Laboral (OSEL) de Áncash.

EVOLUCIÓN DEL EMPLEO PRIVADO FORMAL

RELACIÓN ENTRE LAS REMUNERACIONES Y EL NIVEL EDUCATIVO DEL EMPLEO PRIVADO FORMAL

Al analizar la incidencia que tiene el nivel educativo sobre el ingreso, se puede concluir que los estudios alcanzados por una persona es un factor determinante a la hora de percibir mayor o menor remuneración. Es así que, es de esperar que aquellos grupos de personas que alcanzaron un nivel educativo superior al de otros tendrán promedios más elevados en cuanto a nivel de ingresos.

De esta manera el gráfico N° 06, evidencia lo antes mencionado, al mostrar que es la población con estudios universitarios quienes perciben la mayor remuneración dentro del sector privado formal siendo su ingreso promedio mensual el monto de S/ 4 572, sin embargo hay que mencionar que este grupo solo concentra el 19,5 % del total de empleados formales de la región.

Los trabajadores con estudios superiores no universitarios poseen la segunda remuneración mas alta alcanzando un ingreso promedio de S/ 3 509 y representan el 20,3 % de los empleos formales en Áncash.

El mayor número de empleos formales se encuentra en la población que cuenta con estudios secundarios completos, con un nivel del empleo del 56,6 % del total de trabajadores y la remuneración que perciben aquellas personas ubicadas dentro de este grupo asciende a S/ 1 949.

Por último las personas que cuentan con estudios solo hasta el nivel primario registran un ingreso promedio de S/ 1 638 y vienen a ser sólo el 3,6 % del sector formal.

Es de mucha importancia mencionar que para todos los niveles educativos alcanzados los ingresos promedios mensuales de los mismos superan la remuneración mínima vital, lo cual muestra un mercado laboral regional competitivo y productivo.

GRÁFICO N° 06
REGIÓN ÁNCASH: INGRESO PROMEDIO MENSUAL EN EL SECTOR PRIVADO FORMAL SEGÚN NIVEL EDUCATIVO, 2021
(Porcentaje y Soles)

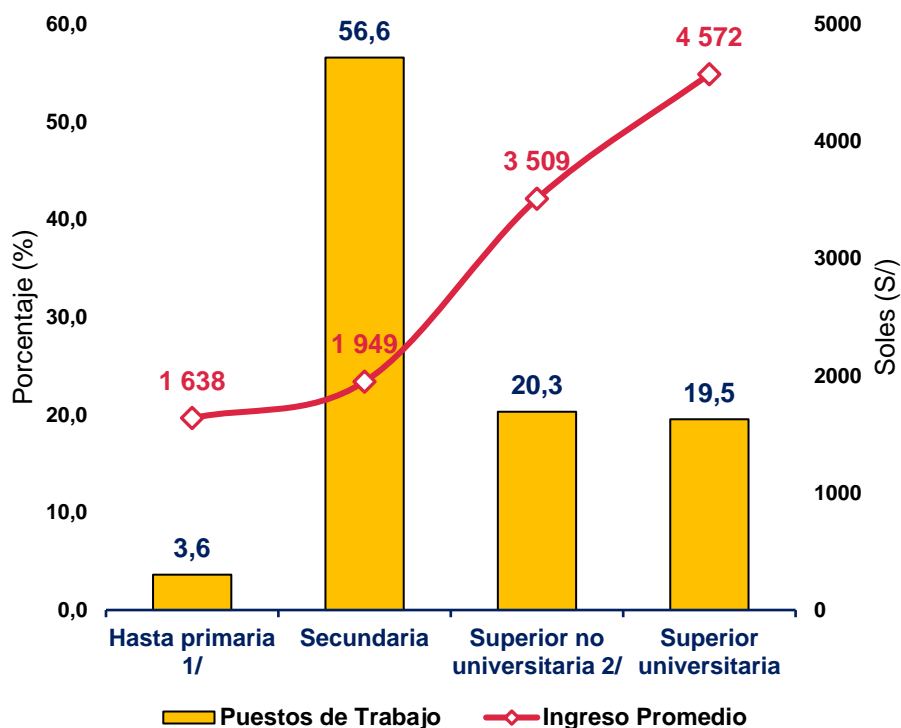

1/ Incluye sin nivel educativo y educación básica especial.
2/ Incluye educación técnica y educación técnica superior.
Fuente: MTPE - OGETIC - Planilla Electrónica (T-Registro, PLAME)
Elaboración: DRTPE - Observatorio Socioeconómico Laboral (OSEL) de Áncash.

INGRESO PROMEDIO MENSUAL EN EL SECTOR PRIVADO FORMAL SEGÚN RAMA DE ACTIVIDAD ECONÓMICA

El gráfico N° 07 permite identificar la enorme diferencia que existe entre los ingresos percibidos por los trabajadores que se encuentran en el sector minero respecto a los trabajadores de los demás sectores productivos de la región, dentro de los cuales se muestra una menor diferencia entre las remuneraciones de sus trabajadores..

Como se mencionó son los trabajadores del sector minero los que alcanzan el mayor ingreso promedio mensual con una remuneración de S/ 8 719, esto hace que sea superior a las demás actividades hasta en un 484 % como en el caso con el sector comercio, que registró S/ 1 492 de ingreso promedio mensual, siendo el más bajo durante el año 2021.

El gráfico también nos muestra las remuneraciones obtenidas para cada rama, siendo la rama de construcción la segunda actividad con la remuneración más alta de la región con un ingreso promedio mensual que asciende a los S/ 2 244 y que representa el 25,7% de la remuneración promedio del sector minero. Seguida de las actividades extractivas con un ingreso promedio de S/ 2 184 aproximadamente.

Por otra parte el sector manufacturero y de servicios registraron ingresos promedios mensuales de S/ 1 996 y S/ 1 531 respectivamente para los trabajadores de sus sectores durante el 2021.

GRÁFICO N° 07
REGIÓN ÁNCASH: INGRESO PROMEDIO MENSUAL EN EL SECTOR PRIVADO FORMAL SEGÚN RAMA DE ACTIVIDAD ECONÓMICA, 2021
(Soles)

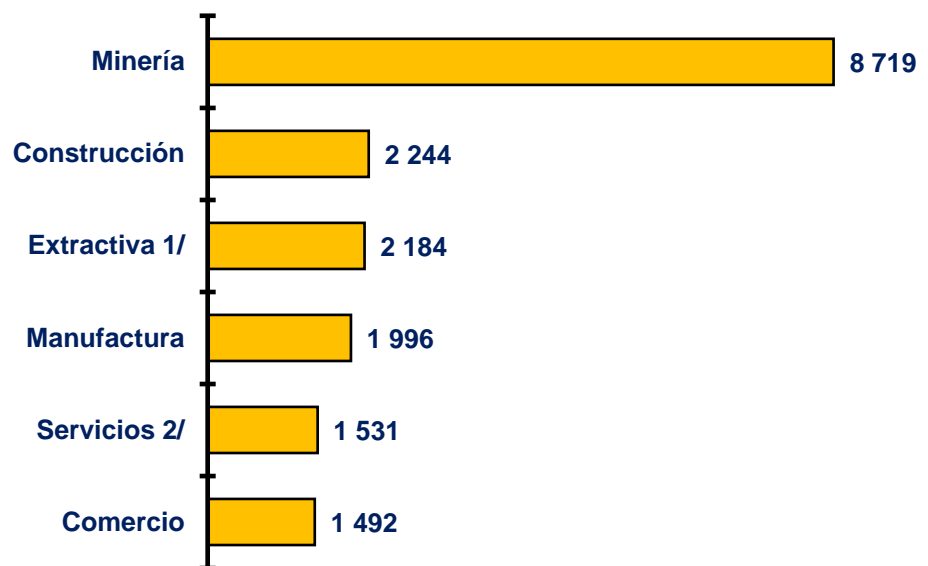

1/ Incluye agricultura, ganadería, silvicultura, caza y pesca.
2/ Incluye suministro de electricidad, gas y agua; restaurantes y hoteles; transporte, almacenamiento y comunicaciones; intermediación financiera; actividades inmobiliarias, empresariales y de alquiler; administración pública y defensa; enseñanza; servicios sociales y de salud; otras actividades de servicios comunitarios, sociales y personales; hogares privados con servicio doméstico; y organizaciones y órganos extraterritoriales.
Fuente: MTPE - OGETIC - Planilla Electrónica (T-Registro, PLAME)
Elaboración: DRTPE - Observatorio Socioeconómico Laboral (OSEL) de Áncash.

