

INDICADORES LABORALES DEL ADULTO MAYOR EN LA REGIÓN ICA

Rama de actividad

En el 2021, los trabajadores adultos mayores mostraron una mayor participación en la rama extractiva (27,6%), con un ingreso laboral promedio mensual (S/ 1 115).

CUADRO N° 3

REGIÓN ICA: PEA OCUPADA ADULTO MAYOR POR INGRESO LABORAL PROMEDIO MENSUAL, SEGÚN RAMA DE ACTIVIDAD ECONÓMICA, 2021

	Absoluto	Relativo	Ingreso laboral promedio mensual (S/)
Total	45 197	100,0	1 313
Extractiva 1/	12 473	27,6	1 115
Industria 2,F/	3 676	8,1	1 632
Construcción F/	4 652	10,3	1 437
Comercio	12 364	27,4	1 146
Servicios 3/	12 032	26,6	1 539

Nota: Para el cálculo de los ingresos se excluye a los Trabajadores Familiares No Remunerados y a la PEA ocupada sin ingresos. Se consideran los ingresos totales por trabajo de la ocupación principal y secundaria del trabajador.

1/ Incluye agricultura, ganadería, silvicultura, pesca y minería.

2/ Incluye industria de bienes de consumo, industria de bienes intermedios y de capital.

3/ Incluye servicios comunitarios, sociales y recreativos; restaurantes y hoteles; transporte, almacenamiento y comunicaciones; establecimientos financieros y seguros; servicios personales y hogares.

Fuente: INEI-Encuesta Nacional de Hogares sobre Condición de Vida y Pobreza, 2021.

Elaboración: DRTPE - Observatorio Socio Económico Laboral (OSEL) de Ica.

Rango de horas de trabajo

En el 2021, el 52,6% los adultos mayores ocupados laboraron menos de 48 horas a la semana. Mientras que el 36,1% trabajaron más de 48 horas.

GRÁFICO N° 4

REGIÓN ICA: PEA OCUPADA ADULTO MAYOR SEGÚN HORAS DE TRABAJO SEMANAL, 2021

(Porcentaje)

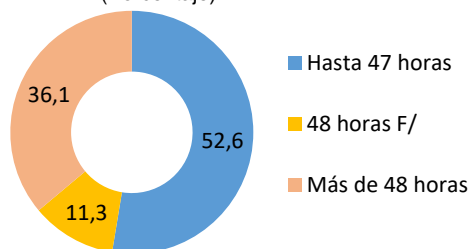

F/ Cifra referencial.

Fuente: INEI-Encuesta Nacional de Hogares sobre Condición de Vida y Pobreza, 2021.

Elaboración: DRTPE - Observatorio Socio Económico Laboral (OSEL) de Ica.

Protección social

En el 2021, el 38,1% de los adultos mayores contaron con un sistema de salud y 6,8% estuvo afiliado a un sistema de pensiones; mientras que el 36,7% se encontró afiliado a ambos.

GRÁFICO N° 5
REGIÓN ICA: PEA OCUPADA ADULTO MAYOR, SEGÚN PROTECCIÓN SOCIAL, 2021

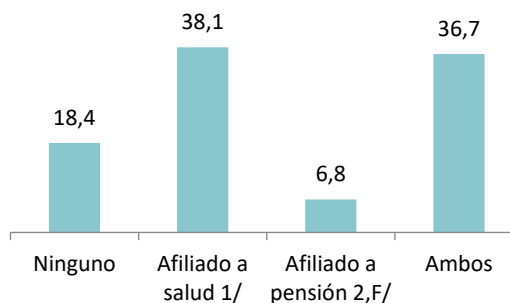

1/ Incluye a los trabajadores con seguro de Essalud, seguro privado de salud, entidad prestadora de salud, FFAA y Policiales, seguro integral de salud, seguro universitario, seguro escolar privado y otros.

2/ Incluye a los trabajadores con Sistema Privado de Pensiones (AFP), Sistema Nacional de Pensiones: Ley 19990, Sistema Nacional de Pensiones: Ley 20530 (Cédula viva) y otros.

F/ Cifra referencial.

Fuente: INEI-Encuesta Nacional de Hogares sobre Condición de Vida y Pobreza, 2021.

Elaboración: DRTPE - Observatorio Socio Económico Laboral (OSEL) de Ica.



Tríptico Socio Económico Laboral

Año XVII - N° 3

Agosto 2022

Publicación elaborada por el Observatorio Socio Económico Laboral (OSEL) de Ica

INDICADORES LABORALES DEL ADULTO MAYOR EN LA REGIÓN ICA, 2021

El impacto de la COVID-19 en las personas mayores tienen mayor probabilidad de enfermarlos y por ende perder sus empleos.

El Observatorio Socio Económico Laboral (OSEL) de Ica, tiene como uno de sus principales objetivos la elaboración y difusión de la realidad laboral de la región, razón por la cual se elaboró este producto haciendo mención de los indicadores como: la PET, PEA, Indicadores laborales, nivel educativo alcanzado, grupos ocupacional, rama de actividad económica, estructura de mercado, horas trabajadas y protección social.

La información del presente tríptico, se realizó en base a los resultados de la Encuesta Nacional de Hogares sobre Condiciones de Vida y Pobreza (ENAH) 2021, realizada por el Instituto Nacional de Estadística e Informática (INEI).

Dirección: Av. Grau N° 148 - 2do. Piso

Teléfono: (056) 234-709 Anexo 608

Correo: osel.ica.1@gmail.com



INDICADORES LABORALES DEL ADULTO MAYOR EN LA REGIÓN ICA

En la región Ica, en el 2021 los adultos mayores que pertenecen a la Población en Edad de Trabajar (PET) sumaron 101 mil 902 personas, de los cuales el 44,9% conformó la Población Económicamente Activa (PEA) y el 55,1% conformó la Población Económicamente Inactiva (PEI).

GRÁFICO N° 1

REGIÓN ICA: POBLACIÓN EN EDAD DE TRABAJAR (PET) ADULTO MAYOR, SEGÚN CONDICIÓN DE ACTIVIDAD, 2021
(Valor absoluto y porcentaje)

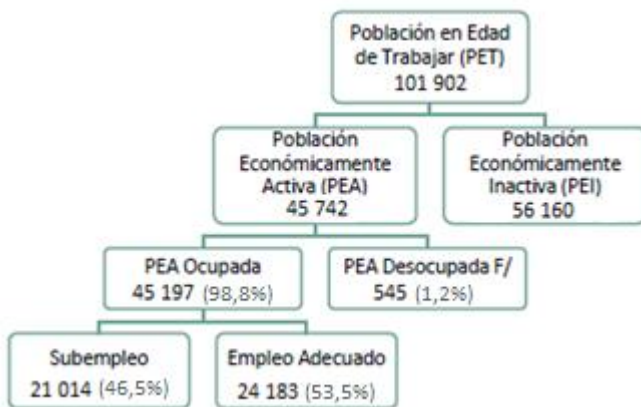

Nota: La suma de las partes puede no coincidir con el total debido al redondeo de cifras.

F/ Cifra referencial para PEA Desocupada.

Fuente: INEI-Encuesta Nacional de Hogares sobre Condición de Vida y Pobreza, 2021.

Elaboración: DRTPE - Observatorio Socio Económico Laboral (OSEL) de Ica.

Representamos el 15,8% del total de la PET de la región ICA



Principales indicadores

La tasa de actividad del adulto mayor en el 2021 ascendió a 44,9%, siendo mayor la participación de los hombres (57,4%) que de las mujeres (33,4%).

La tasa de ocupación o ratio empleo/población de los hombres ascendió a 57,0% cifra mayor en 24,2 puntos porcentuales (p.p.) respecto a las mujeres (32,8%).

La tasa de inactividad en la región Ica para los adultos mayores fue igual a 55,1%, es decir 5 de cada 10 adultos mayores no estuvieron trabajando ni buscando trabajo.

CUADRO N° 1

REGIÓN ICA: PRINCIPALES INDICADORES DEL ADULTO MAYOR Y EL MERCADO DE TRABAJO, 2021
(Porcentaje)

Indicadores laborales	Total relativo	Hombre	Mujer
Tasa de actividad (PEA/PET)	44,9	57,4	33,4
Ratio empleo/población (PEA ocupada/PET)	44,4	57,0	32,8
Tasa de inactividad (PEA inactiva/PET)	55,1	42,6	66,6

Fuente: INEI-Encuesta Nacional de Hogares sobre Condición de Vida y Pobreza, 2021.

Elaboración: DRTPE - Observatorio Socio Económico Laboral (OSEL) de Ica.

Nivel educativo alcanzado

Los adultos mayores ocupados en el 2021, alcanzaron el nivel primaria (39,5%), seguido del nivel secundaria con el 35,4%.

GRÁFICO N° 2

REGIÓN ICA: PEA OCUPADA ADULTO MAYOR, SEGÚN NIVEL EDUCATIVO ALCANZADO, 2021
(Porcentaje)

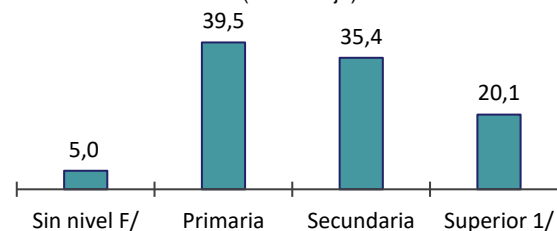

F/ Cifra referencial.

1/ comprende superior universitaria y superior no universitaria.

Fuente: INEI-Encuesta Nacional de Hogares sobre Condición de Vida y Pobreza, 2021.

Elaboración: DRTPE - Observatorio Socio Económico Laboral (OSEL) de Ica.

Grupo ocupacional

En la región Ica, el 26,9% de la PEA ocupada adulta mayor se desempeñó como vendedor, es decir 3 de cada 10 adultos mayores laboraron en esa ocupación.

GRÁFICO N° 3

REGIÓN ICA: PEA OCUPADA ADULTO MAYOR, SEGÚN GRUPO OCUPACIONAL, 2021
(Porcentaje)

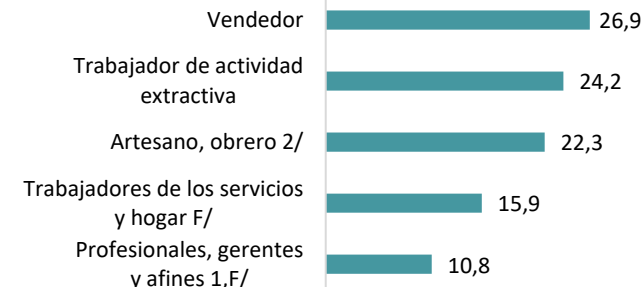

Nota: La suma de las partes puede no coincidir con el total debido al redondeo de cifras.

1/ Incluye empleados.

2/ Incluye operarios y conductores.

F/ Cifra referencial

Fuente: INEI-Encuesta Nacional de Hogares sobre Condición de Vida y Pobreza, 2021.

Elaboración: DRTPE - Observatorio Socio Económico Laboral (OSEL) de Ica.

Estructura de mercado

La población adulta mayor ocupada estuvo compuesta en mayor proporción por trabajadores independientes (52,2%), cuyo ingreso promedio mensual fue S/ 919.

CUADRO N° 2

REGIÓN ICA: PEA OCUPADA ADULTO MAYOR, SEGÚN ESTRUCTURA DE MERCADO, 2021

	Absoluto	Relativo	Ingreso laboral promedio mensual (S/)
Total	45 197	100,0	1 313
Sector público F/	4 077	9,0	2 708
Sector privado	13 524	29,9	1 612
Independientes 1/	23 577	52,2	919
Otros 2, F/	4 019	8,9	1 275

Nota: Para el cálculo de los ingresos se excluye a los Trabajadores Familiares No Remunerados y a la PEA ocupada sin ingresos. Se consideran los ingresos totales por trabajo de la ocupación principal y secundaria del trabajador.

1/ Comprende a los independientes profesionales, técnicos, no profesionales y no técnicos.

2/ Incluye a Trabajador Familiar No Remunerado (T.F.N.R.) y Trabajadores del hogar.

f/ Cifra referencial.

Fuente: INEI-Encuesta Nacional de Hogares sobre Condición de Vida y Pobreza, 2021.

Elaboración: DRTPE - Observatorio Socio Económico Laboral (OSEL) de Ica.