



PERÚ

Ministerio
de Salud

Viceministerio
de Prestaciones y
Aseguramiento en Salud

Instituto Nacional de Rehabilitación
"Dra. Adriana Rebaza Flores"
Amistad Perú - Japón



BOLETÍN EPIDEMIOLÓGICO

Setiembre - 2022

*Oficina de
Epidemiología*



PROCEDENCIA DE PACIENTES POR DEPARTAMENTOS

De acuerdo con el censo del 2017, en nuestro país, 3 millones 209 mil 261 personas padecieron de alguna discapacidad; cifra que representa el 10.3% de la población total.

El Instituto Nacional de Rehabilitación “Dra. Adriana Rebaza Flores” AMISTAD PERÚ—JAPÓN, atiende a pacientes de diferentes regiones del país.

En setiembre del presente año, Lima fue el departamento con más concentración, representando el 94.86%; seguido del Callao con 2.03% y Junín con 0.48%

Tabla N° 1: Procedencia de pacientes por departamentos – setiembre 2022.

PROCEDENCIA DEL PACIENTE (Por Departamentos)	TOTAL	%
LIMA	979	94.86%
CALLAO	21	2.03%
JUNIN	5	0.48%
HUANUCO	4	0.39%
CAJAMARCA	3	0.29%
CUSCO	3	0.29%
ICA	3	0.29%
ANCASH	2	0.19%
APURIMAC	2	0.19%
AYACUCHO	2	0.19%
HUANCAVELICA	2	0.19%
PIURA	2	0.19%
AREQUIPA	1	0.10%
PASCO	1	0.10%
PUNO	1	0.10%
UCAYALI	1	0.10%
TOTAL:	1,032	100.00%

Figura N° 1: Procedencia de pacientes por departamentos

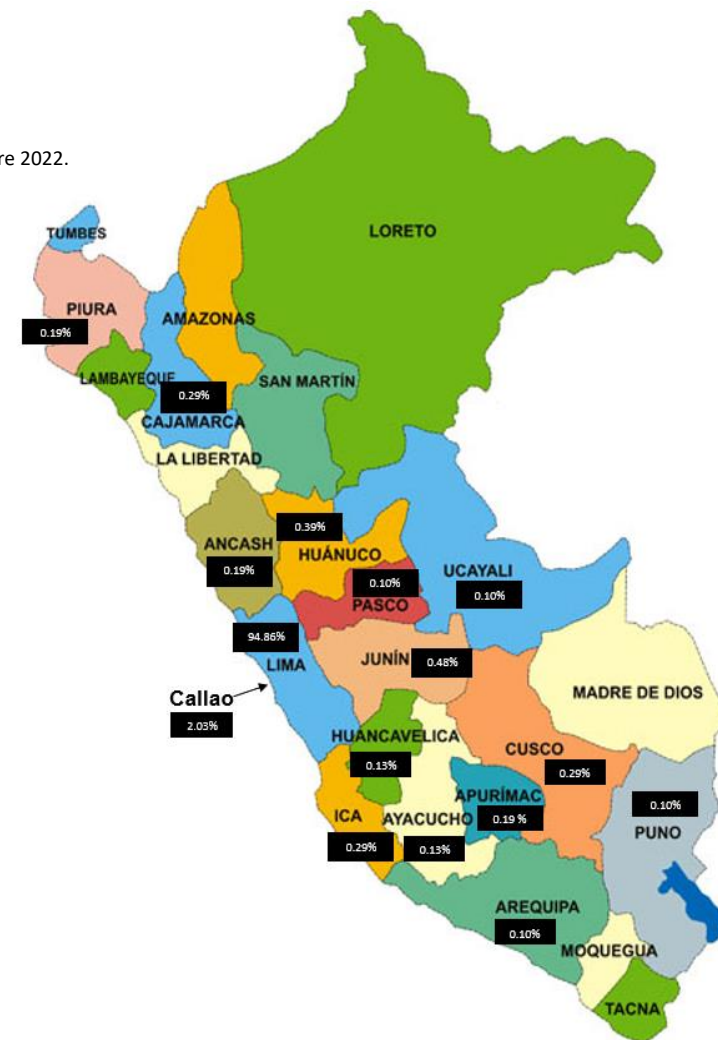



PROCEDENCIA DE PACIENTES SEGÚN DISTRITOS DE LIMA METROPOLITANA Y CALLAO

Tabla N° 2: Procedencia de pacientes según distritos de Lima y Callao - setiembre 2022.

LIMA CENTRO	
LIMA (CERCADO)	21
SURQUILLO	19
LA VICTORIA	15
SAN MIGUEL	12
BREÑA	8
JESUS MARÍA	7
RIMAC	7
SAN BORJA	5
LINCE	3
PUEBLO LIBRE	3
SAN LUIS	3
MAGDALENA DEL MAR	2
SAN ISIDRO	1

LIMA ESTE	
SAN JUAN DE LURIGANCHO	32
ATE	25
EL AGUSTINO	17
LA MOLINA	7
LURIGANCHO (CHOSICA)	5
SANTA ANITA	4
CHACLACAYO	1

CALLAO	
CALLAO	9
BELLAVISTA	6
VENTANILLA	4
LA PERLA	2

LIMA SUR	
CHORRILLOS	332
SAN JUAN DE MIRAFLORES	103
SANTIAGO DE SURCO	93
VILLA EL SALVADOR	81
VILLA MARÍA DEL TRIUNFO	55
BARRANCO	16
PACHACAMAC	16
MIRAFLORES	9
LURÍN	6
SAN BARTOLO	2
PUCUSANA	1

LIMA NORTE	
LOS OLIVOS	17
SAN MARTÍN DE PORRES	15
COMAS	12
CARABAYLLO	9
INDEPENDENCIA	3
PUENTE PIEDRA	3
ANCÓN	1

Figura N° 2: Procedencia de pacientes Lima y Callao - setiembre 2022.

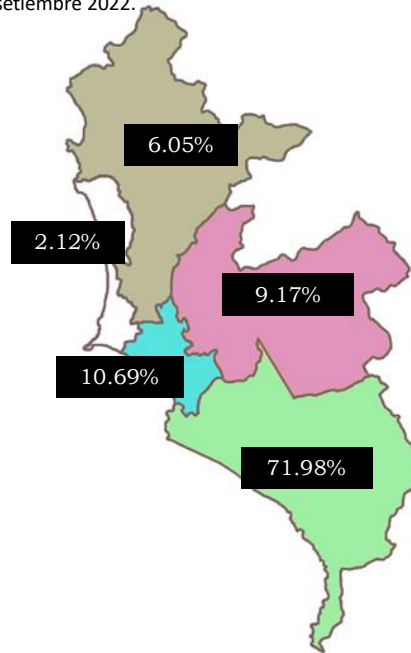

Los 3 distritos de mayor procedencia de pacientes, durante el mes de setiembre, fueron: Chorrillos (332), San Juan de Miraflores (103) y Santiago de Surco (93). Además, la mayor cantidad de pacientes en Lima metropolitana y Callao en el mes de setiembre, provino de Lima Sur (71.98%), seguido de Lima Centro (10.69%), Lima Este (9.17%), Lima Norte (6.05%) y Callao (2.12%).



PACIENTES ATENDIDOS POR CONSULTA EXTERNA SEGÚN CURSO DE VIDA Y SEXO

Gráfico N° 1: Pacientes atendidos en consulta externa según curso de vida y sexo - setiembre 2022.

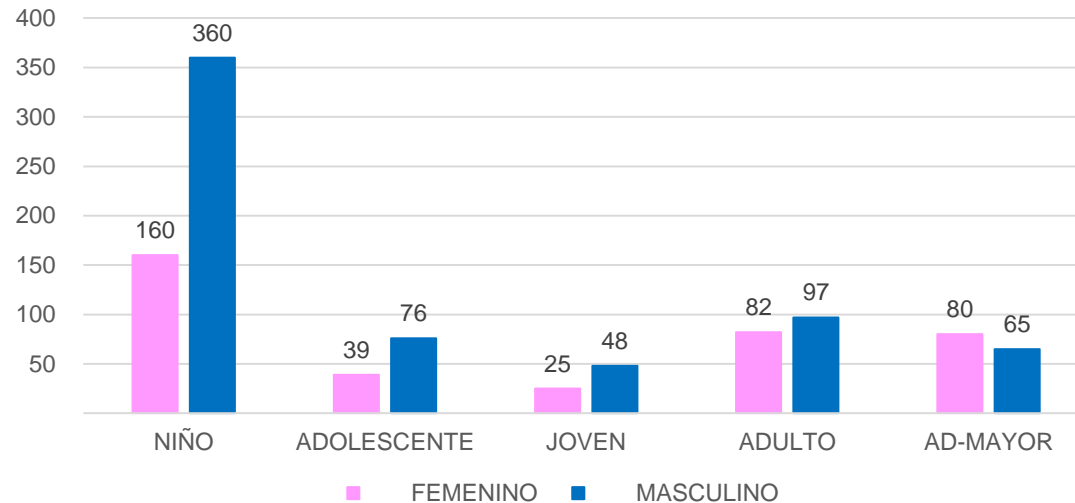

En el mes de setiembre del 2022, el 50.4% de pacientes atendidos corresponde al grupo etario de niño, seguido de adultos con 17.3%, adultos mayores con 14.1%, adolescentes con 11.1% y jóvenes con 7.1%. Además, el 37.4% de los pacientes atendidos fueron de sexo femenino, mientras que el 62.6% fueron de sexo masculino.

Tabla N° 3: Pacientes atendidos en consulta externa según curso de vida y sexo - setiembre 2022.

SEXO	NIÑO	ADOLESCENTE	JOVEN	ADULTO	AD-MAYOR	TOTAL
FEMENINO	160	39	25	82	80	386 (37.4%)
MASCULINO	360	76	48	97	65	646 (62.6%)
TOTAL :	520 (50.4%)	115 (11.1%)	73 (7.1%)	179 (17.3%)	145 (14.1%)	1,032

FUENTE: INRD II. Gráficos elaborados por la Of. Epidemiología-INR



PRINCIPALES DAÑOS

Tabla N° 4: Principales daños - setiembre 2022.

DAÑO PRINCIPAL	TOTAL	%
F84.0 AUTISMO EN LA NIÑEZ	130	12.6%
F70.9 RETRASO MENTAL LEVE, DETERIORO DEL COMPORTAMIENTO DE GRADO NO ESPECIFICADO	60	5.8%
F90.0 PERTURBACIÓN DE LA ACTIVIDAD Y DE LA ATENCIÓN	45	4.4%
F81.9 TRASTORNO DEL DESARROLLO DE LAS HABILIDADES ESCOLARES, NO ESPECIFICADO	38	3.7%
F80.2 TRASTORNO DE LA RECEPCIÓN DEL LENGUAJE	36	3.5%
H90.3 HIPOACUSIA NEUROSENSORIAL, BILATERAL	36	3.5%
M40.0 CIFOSIS POSTURAL	31	3.0%
F71.9 RETRASO MENTAL MODERADO, DETERIORO DEL COMPORTAMIENTO DE GRADO NO ESPECIFICADO	27	2.6%
F72.9 RETRASO MENTAL GRAVE, DETERIORO DEL COMPORTAMIENTO DE GRADO NO ESPECIFICADO	26	2.5%
F80.1 TRASTORNO DEL LENGUAJE EXPRESIVO	26	2.5%
F79.9 RETRASO MENTAL, NO ESPECIFICADO, DETERIORO DEL COMPORTAMIENTO DE GRADO NO ESPECIFICADO	20	1.9%
F83.X TRASTORNOS ESPECIFICOS MIXTOS DEL DESARROLLO	19	1.8%
T09.3 TRAUMATISMO DE LA MÉDULA ESPINAL, NIVEL NO ESPECIFICADO	18	1.7%
M41.2 OTRAS ESCOLIOSIS IDIOPÁTICAS	17	1.6%
R47.0 DISFASIA Y AFASIA	17	1.6%
M51.1 TRASTORNOS DE DISCO LUMBAR Y OTROS, CON RADICULOPATÍA	16	1.6%
M41.9 ESCOLIOSIS, NO ESPECIFICADA	15	1.5%
R47.1 DISARTRIA Y ANARTRIA	15	1.5%
Z89.6 AUSENCIA ADQUIRIDA DE PIERNA POR ARRIBA DE LA RODILLA	14	1.4%
M47.8 OTRAS ESPONDILOSIS	13	1.3%
OTROS	413	40.0%
TOTAL	1,032	100.0%

FUENTE: INRDIS II. Gráficos elaborados por la Of. Epidemiología-INR

Gráfico N° 2: Principales daños - setiembre 2022.

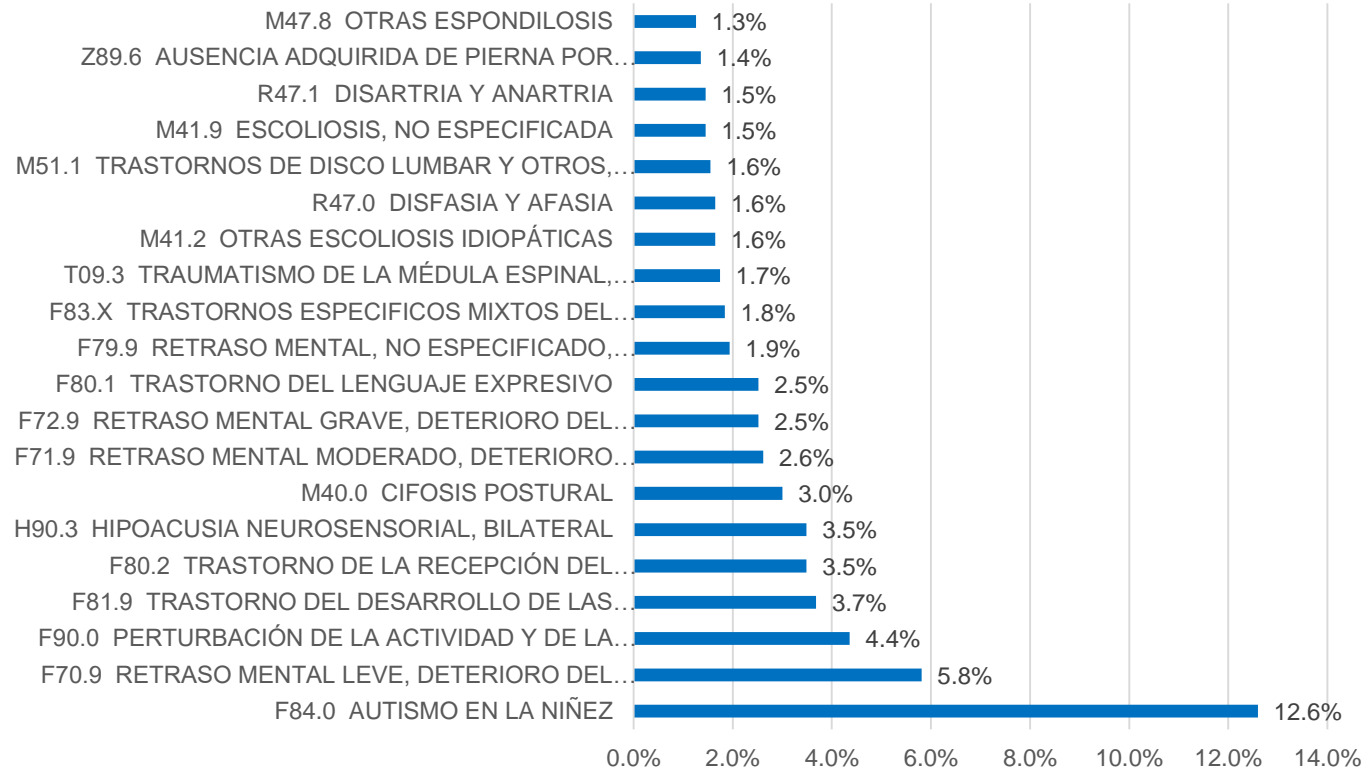

Los 3 daños principales registrados en la población atendida en el INR, en setiembre del 2022, fueron: autismo en la niñez (12.6%), retraso mental leve, deterioro del comportamiento de grado no especificado (5.8%) y Perturbación de la actividad y de la atención (5.6%).



PACIENTES ATENDIDOS Y ATENCIONES REALIZADAS HASTA setiembre 2022

Gráfico N° 3: Pacientes atendidos y atenciones realizadas en setiembre - 2022.

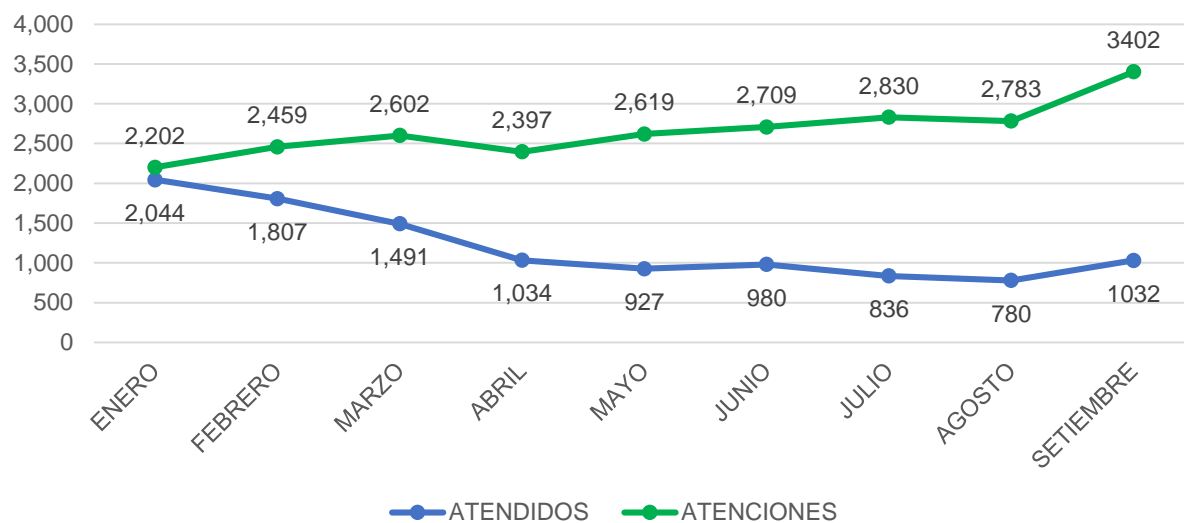

El gráfico N° 3 muestra la cantidad de pacientes atendidos y de atenciones realizadas en el año 2022, hasta setiembre del presente año .

Asimismo, durante el periodo en mención se atendieron a un total de 10,931 pacientes y se realizaron un total de 24,003 atenciones de consultas externas.

Tabla N° 5: Pacientes atendidos y atenciones realizadas por meses.

	ENERO	FEBRERO	MARZO	ABRIL	MAYO	JUNIO	JULIO	AGOSTO	SETIEMBRE	TOTAL
ATENDIDOS	2,044	1,807	1,491	1,034	927	980	836	780	1032	10,931
ATENCIONES	2,202	2,459	2,602	2,397	2,619	2,709	2,830	2,783	3402	24,003

FUENTE: INRDIS II. Gráficos elaborados por la Of. Epidemiología-INR



PACIENTES ATENDIDOS Y ATENCIONES REALIZADAS SEGÚN UNIDAD ORGÁNICA

Gráfico N° 4: Pacientes atendidos y atenciones realizadas según unidad orgánica - setiembre 2022.

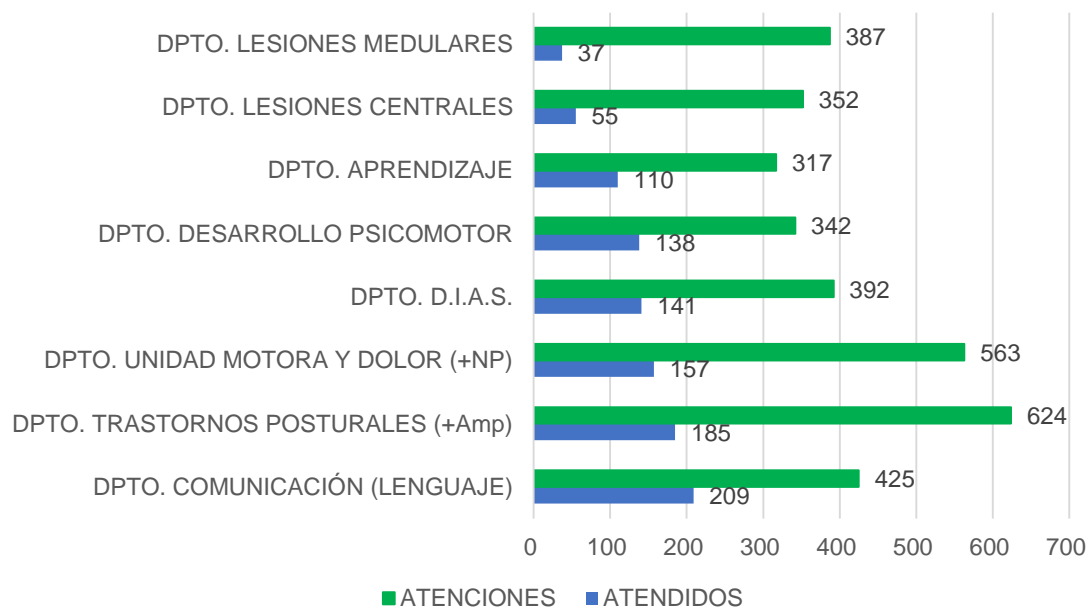

FUENTE: INRDIS II. Gráficos elaborados por la Of. Epidemiología-INR

El gráfico N° 4 muestra que, durante setiembre del 2022, el Departamento de Comunicación concentró la mayor cantidad de pacientes atendidos (209) y el Departamento de Trastornos Posturales concentró la mayor cantidad de atenciones (624).

En total, durante el mes de setiembre, fueron atendidos 1,032 pacientes y se generaron 3,402 atenciones, en consulta externa.

Tabla N° 6: Pacientes atendidos y atenciones realizadas - setiembre 2022.

UNIDADES ORGÁNICAS (Org)	ATENDIDOS	ATENCIONES
DPTO. COMUNICACIÓN (LENGUAJE)	209	425
DPTO. TRASTORNOS POSTURALES (+Amp)	185	624
DPTO. UNIDAD MOTORA Y DOLOR (+NP)	157	563
DPTO. D.I.A.S.	141	392
DPTO. DESARROLLO PSICOMOTOR	138	342
DPTO. APRENDIZAJE	110	317
DPTO. LESIONES CENTRALES	55	352
DPTO. LESIONES MEDULARES	37	387
TOTAL:	1,032	3,402



MANEJO DE RESIDUOS SÓLIDOS HOSPITALARIOS

En cumplimiento al Programa de Minimización y Manejo de Residuos Sólidos del Instituto Nacional de Rehabilitación, se realiza mensualmente la verificación del manejo de residuos sólidos en las áreas asistenciales (acondicionamiento y segregación). Durante el mes de setiembre se observó que el cumplimiento promedio, respecto al acondicionamiento y segregación, en las áreas asistenciales del INR fue del 100%.

Gráfico N° 5: Cumplimiento promedio en acondicionamiento y segregación– setiembre 2022.

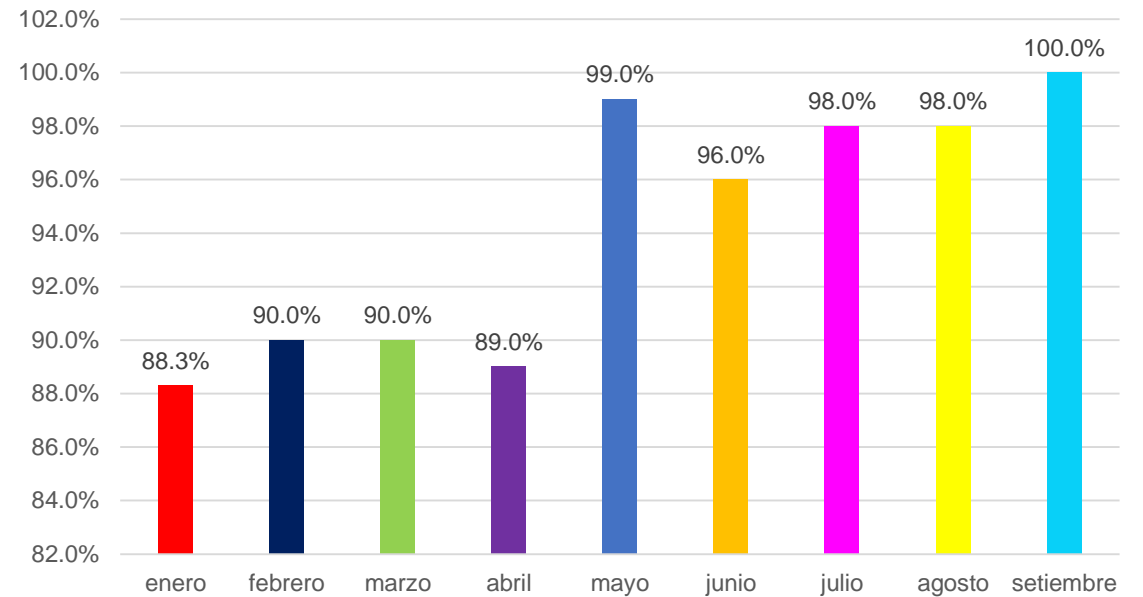

FUENTE: Datos de la Of. Epidemiología-INR



ADHERENCIA DE HIGIENE DE MANOS

La higiene de manos tiene como finalidad reducir las infecciones asociadas a la atención de salud (IAAS). Durante la observación del lavado de manos en el personal de salud del INR, se evidenció que hubo 79% de acciones positivas y 21% de acciones negativas con un total de 209 oportunidades evaluadas.



Gráfico N° 6: Adherencia de higiene de manos – setiembre 2022.



Tabla N° 7: Adherencia de higiene de manos - setiembre 2022.

MES	ACCIONES POSITIVAS	ACCIONES NEGATIVAS	OPORTUNIDADES	ACCIONES POSITIVAS %	ACCIONES NEGATIVAS %
setiembre	165	44	209	79%	21%

FUENTE: Datos de la Of. Epidemiología-INR

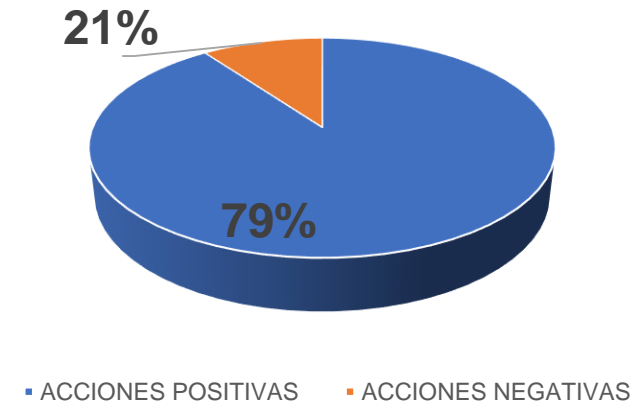

TAMIZAJE: VIH – HEPATITIS B – SÍFILIS

Las actividades de promoción y prevención están programadas todo el año. Durante setiembre se realizó:

Tabla N° 8: Cantidad de pruebas realizadas de VIH – Hepatitis B – Sífilis - setiembre 2022.

	Cantidad de pruebas realizadas	Casos positivos	Casos negativos
VIH	03	0	03
Sífilis	03	01	02
Hepatitis B	38	0	38

FUENTE: Datos de la Of. Epidemiología-INR

La Oficina de Epidemiología realiza el tamizaje de VIH, Hepatitis B y Sífilis al personal de salud y personas que acuden a la consulta externa. La prueba es gratuita y voluntaria. Por ello, antes y después del examen se brinda consejería a cargo del personal de enfermería. Durante setiembre, se encontró 01 caso positivo de Sífilis.





CAPTACIÓN DE SINTOMÁTICO RESPIRATORIO



Tabla N° 9: Cantidad de pacientes Sintomáticos Respiratorio - setiembre 2022.

	0 - 11 años	12 -17 años	18 - 29 años	30 - 59 años	60 a + años	Total
S.R. Identificados	0	0	1	12	18	31
S.R. Examinados	0	0	1	12	18	31
S.R. Diagnosticados con TB Pulmonar baciloscopia positiva	0	0	0	0	0	0

FUENTE: Datos de la Of. Epidemiología-INR

De acuerdo a la Norma Técnica N° 104-MINSA/DGSP-V.01, “Norma Técnica de Salud para la Atención Integral de Personas con Tuberculosis”, el personal de salud debe solicitar 2 muestras de esputo para la prueba de baciloscopia, las que se toman con un día de diferencia. Por lo tanto, algunas pruebas pueden realizarse y contabilizarse al mes siguiente. En algunos casos los pacientes no cumplen con llevar sus muestras.

Durante setiembre se identificaron y examinaron a 31 pacientes, con un total de 52 baciloscopias realizadas, sin casos positivos de Tb Pulmonar.



CRONOLOGÍA COVID - 19



Gráfico N° 7: Cronología COVID - 19



CASOS POSITIVOS DE COVID – 19 REGISTRADOS EN EL INR

Tabla N° 10: Casos de COVID-19 - setiembre de 2022.

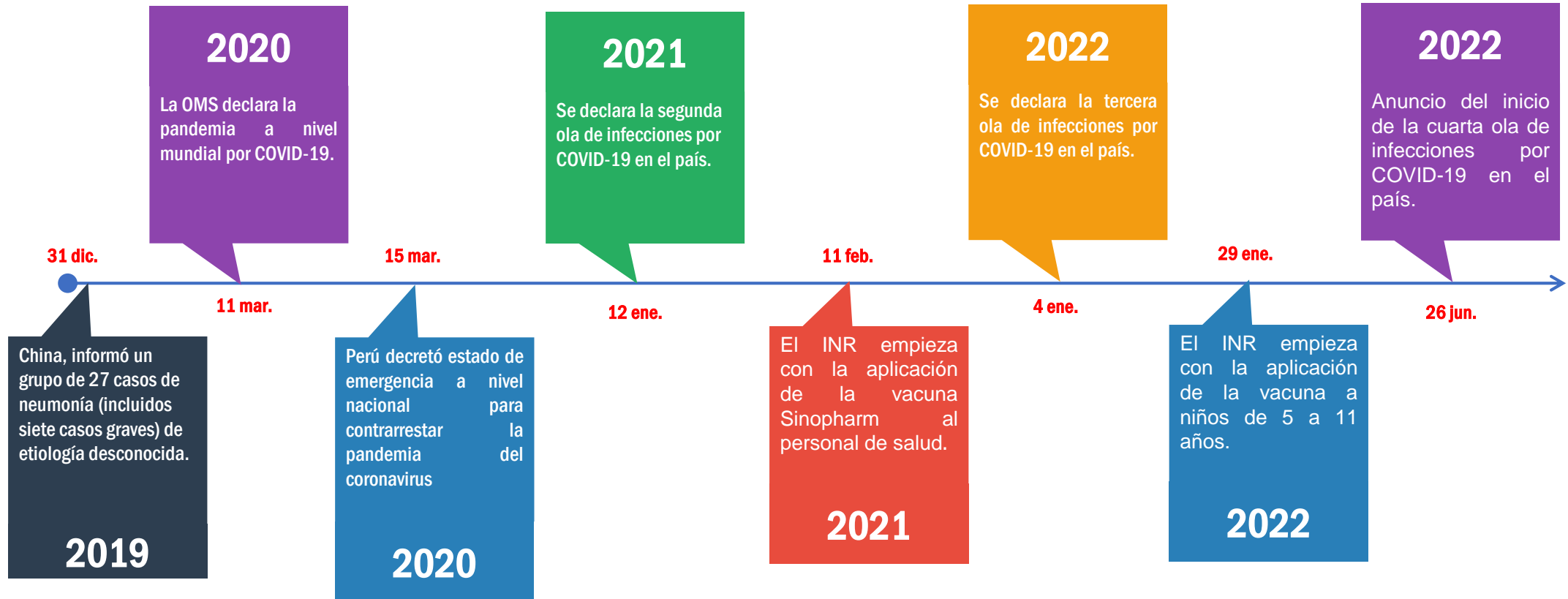
Mes	Semana Epidemiológica	Domingo	Lunes	Martes	Miércoles	Jueves	Viernes	Sábado	cantidad semana	Total setiembre
setiembre	35 (28/08 AL 03/09)	0	0	0	0	2	1	0	03	4
	36 (04/09 AL 10/09)	0	0	0	0	1	0	0	1	
	37 (11/09 AL 17/09)	0	0	0	0	0	0	0	0	
	38 (18/09 AL 24/09)	0	0	0	0	0	0	0	0	
	39 (25/09 AL 01/10)	0	0	0	0	0	0	0	0	

FUENTE: Datos proporcionados por la Oficina de Epidemiología

Setiembre forma parte de las semanas epidemiológicas del 31 al 35, sin embargo, se debe tener en cuenta que 4 días de la semana 35 corresponden al mes de agosto y que 1 día de la semana 39 corresponde al mes de octubre.

En total, durante el mes de setiembre, se presentaron un total de 4 casos positivos de COVID-19.

SETIEMBRE							
SE	D	L	M	M	J	V	S
35					1	2	3
36	4	5	6	7	8	9	10
37	11	12	13	14	15	16	17
38	18	19	20	21	22	23	24
39	25	26	27	28	29	30	