



PERÚ

Ministerio
de Salud

Viceministerio
de Prestaciones y
Aseguramiento en Salud

Instituto Nacional de Rehabilitación
"Dra. Adriana Rebaza Flores"
Amistad Perú - Japón



BOLETÍN EPIDEMIOLÓGICO

octubre - 2022

Oficina de Epidemiología



PROCEDENCIA DE PACIENTES POR DEPARTAMENTOS

De acuerdo con el censo del 2017, en nuestro país, 3 millones 209 mil 261 personas padecieron de alguna discapacidad; cifra que representa el 10.3% de la población total.

El Instituto Nacional de Rehabilitación “Dra. Adriana Rebaza Flores” AMISTAD PERÚ—JAPÓN, atiende a pacientes de diferentes regiones del país.

En octubre del presente año, Lima fue el departamento con más concentración, representando el 94.23%; seguido del Callao con 1.99% y Ayacucho con 0.42%

Tabla N° 1: Procedencia de pacientes por departamentos – octubre 2022.

PROCEDENCIA DEL PACIENTE (Por Departamentos)	TOTAL	%
LIMA	899	94.23%
CALLAO	19	1.99%
AYACUCHO	4	0.42%
ICA	4	0.42%
JUNIN	4	0.42%
ANCASH	3	0.31%
APURIMAC	3	0.31%
HUÁNUCO	3	0.31%
LA LIBERTAD	2	0.21%
LAMBAYEQUE	2	0.21%
PASCO	2	0.21%
PUNO	2	0.21%
SAN MARTÍN	2	0.21%
CAJAMARCA	1	0.10%
CUSCO	1	0.10%
HUANCAVELICA	1	0.10%
LORETO	1	0.10%
TUMBES	1	0.10%
TOTAL:	954	100.00%

Figura N° 1: Procedencia de pacientes por departamentos

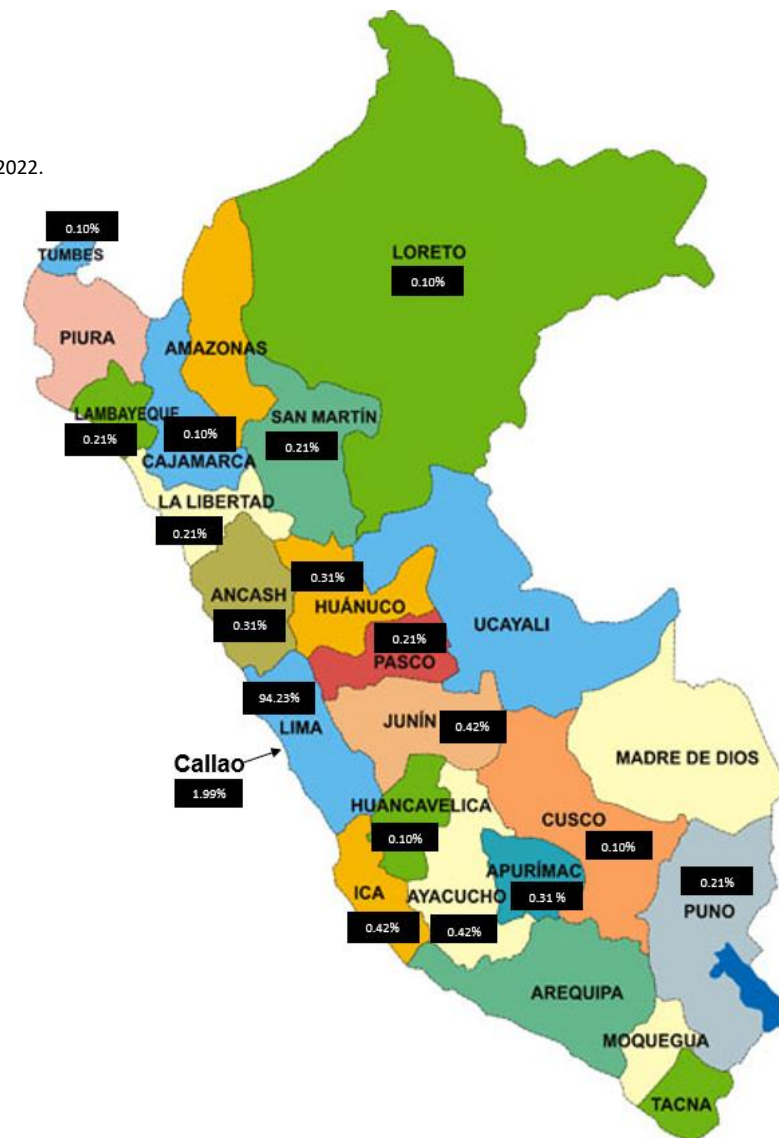



PROCEDENCIA DE PACIENTES SEGÚN DISTRITOS DE LIMA METROPOLITANA Y CALLAO

Tabla N° 2: Procedencia de pacientes según distritos de Lima y Callao - octubre 2022.

LIMA CENTRO	
LIMA (CERCADO)	24
SURQUILLO	19
LA VICTORIA	7
RIMAC	6
SAN BORJA	6
SAN MIGUEL	6
JESUS MARÍA	5
PUEBLO LIBRE	5
LINCE	4
SAN LUIS	4
BREÑA	1
MAGDALENA DEL MAR	1
SAN ISIDRO	1

LIMA ESTE	
SAN JUAN DE LURIGANCHO	27
EL AGUSTINO	13
SANTA ANITA	13
ATE	11
LURIGANCHO (CHOSICA)	7
LA MOLINA	4

CALLAO	
CALLAO	10
VENTANILLA	4
BELLAVISTA	2
LA PERLA	2
CARMEN DE LA LEGUA	1

LIMA SUR	
CHORRILLOS	306
VILLA EL SALVADOR	92
SAN JUAN DE MIRAFLORES	91
SANTIAGO DE SURCO	72
VILLA MARÍA DEL TRIUNFO	53
LURÍN	11
MIRAFLORES	11
BARRANCO	9
PACHACAMAC	8
PUCUSANA	1
PUNTA NEGRA	1
SAN BARTOLO	1

LIMA NORTE	
COMAS	15
SAN MARTÍN DE PORRES	15
CARABAYLLO	11
INDEPENDENCIA	7
LOS OLIVOS	6
PUENTE PIEDRA	6
ANCÓN	2

Figura N° 2: Procedencia de pacientes Lima y Callao - octubre 2022.

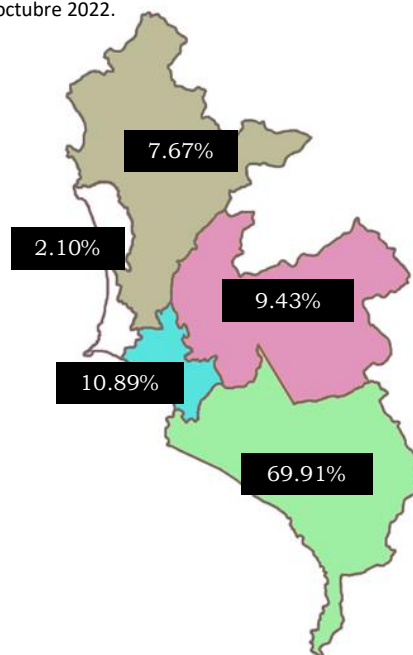

Los 3 distritos de mayor procedencia de pacientes en Lima metropolitana y el Callao, durante el mes de octubre, fueron: Chorrillos (306), Villa el Salvador (92) y San Juan de Miraflores (91). Además, la mayor cantidad de pacientes en Lima metropolitana y Callao en el mes de octubre, provino de Lima Sur (72.81%), seguido de Lima Centro (9.88%), Lima Este (8.32%), Lima Norte (6.88%) y Callao (2.11%).



PACIENTES ATENDIDOS POR CONSULTA EXTERNA SEGÚN CURSO DE VIDA Y SEXO

Gráfico N° 1: Pacientes atendidos en consulta externa según curso de vida y sexo - octubre 2022.

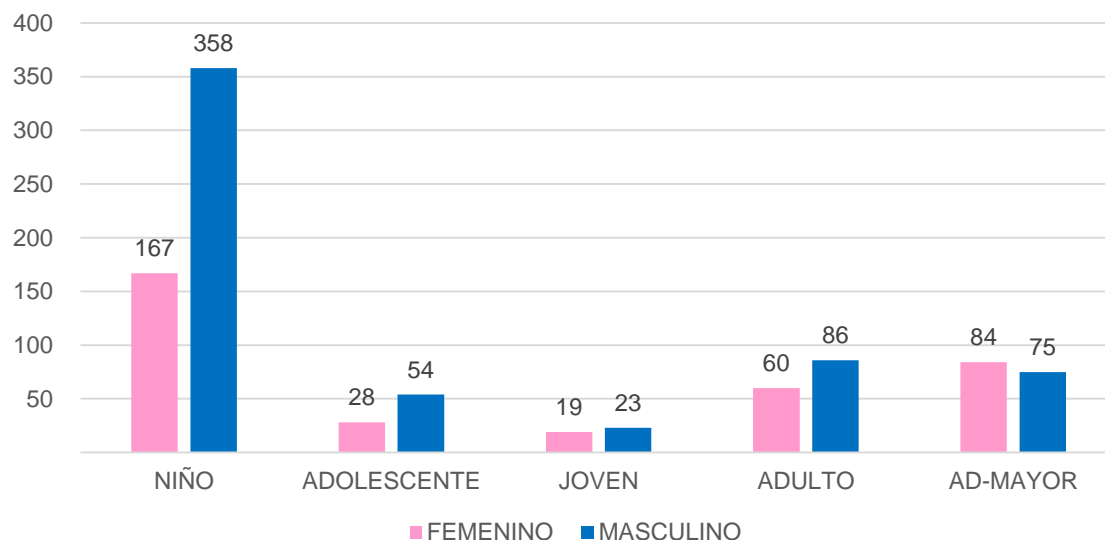

En el mes de octubre del 2022, el 55.0% de pacientes atendidos corresponde al grupo etario de niño, seguido de adultos mayor con 16.7%, adultos con 15.3%, adolescentes con 8.6% y jóvenes con 4.4%. Además, el 37.5% de los pacientes atendidos fueron de sexo femenino, mientras que el 62.5% fueron de sexo masculino.

Tabla N° 3: Pacientes atendidos en consulta externa según curso de vida y sexo - octubre 2022.

SEXO	NIÑO	ADOLESCENTE	JOVEN	ADULTO	AD-MAYOR	TOTAL
FEMENINO	167	28	19	60	84	358 (37.5%)
MASCULINO	358	54	23	86	75	596 (62.5%)
TOTAL:	525 (55.0%)	82 (8.6%)	42 (4.4%)	146 (15.3%)	159 (16.7%)	954

FUENTE: INRDIS II. Gráficos elaborados por la Of. Epidemiología-INR



PRINCIPALES DAÑOS

Tabla N° 4: Principales daños - octubre 2022.

DAÑO PRINCIPAL	TOTAL	%
F84.0 AUTISMO EN LA NIÑEZ	126	13.21%
H90.3 HIPOACUSIA NEUROSENSORIAL, BILATERAL	60	6.29%
F80.1 TRASTORNO DEL LENGUAJE EXPRESIVO	52	5.45%
F70.9 RETRASO MENTAL LEVE, DETERIORO DEL COMPORTAMIENTO DE GRADO NO ESPECIFICADO	34	3.56%
F80.2 TRASTORNO DE LA RECEPCIÓN DEL LENGUAJE	34	3.56%
F71.9 RETRASO MENTAL MODERADO, DETERIORO DEL COMPORTAMIENTO DE GRADO NO ESPECIFICADO	33	3.46%
F81.9 TRASTORNO DEL DESARROLLO DE LAS HABILIDADES ESCOLARES, NO ESPECIFICADO	28	2.94%
F79.9 RETRASO MENTAL, NO ESPECIFICADO, DETERIORO DEL COMPORTAMIENTO DE GRADO NO ESPECIFICADO	26	2.73%
F90.0 PERTURBACION DE LA ACTIVIDAD Y DE LA ATENCIÓN	26	2.73%
R47.1 DISARTRIA Y ANARTRIA	19	1.99%
F72.9 RETRASO MENTAL GRAVE, DETERIORO DEL COMPORTAMIENTO DE GRADO NO ESPECIFICADO	18	1.89%
F83.X TRASTORNOS ESPECIFICOS MIXTOS DEL DESARROLLO	16	1.68%
M40.0 CIFOSIS POSTURAL	16	1.68%
M41.2 OTRAS ESCOLIOSIS IDIOPÁTICAS	13	1.36%
R47.0 DISFASIA Y AFASIA	13	1.36%
Z89.6 AUSENCIA ADQUIRIDA DE PIERNA POR ARRIBA DE LA RODILLA	13	1.36%
F98.5 TARTAMUDEZ [ESPASMOFEMIA]	12	1.26%
M17.0 GONARTROSIS PRIMARIA, BILATERAL	12	1.26%
M51.1 TRASTORNOS DE DISCO LUMBAR Y OTROS, CON RADICULOPATIA	12	1.26%
M75.8 OTRAS LESIONES DEL HOMBRO	12	1.26%
OTROS	379	39.73%
TOTAL	954	100.00%

Gráfico N° 2: Principales daños - octubre 2022.

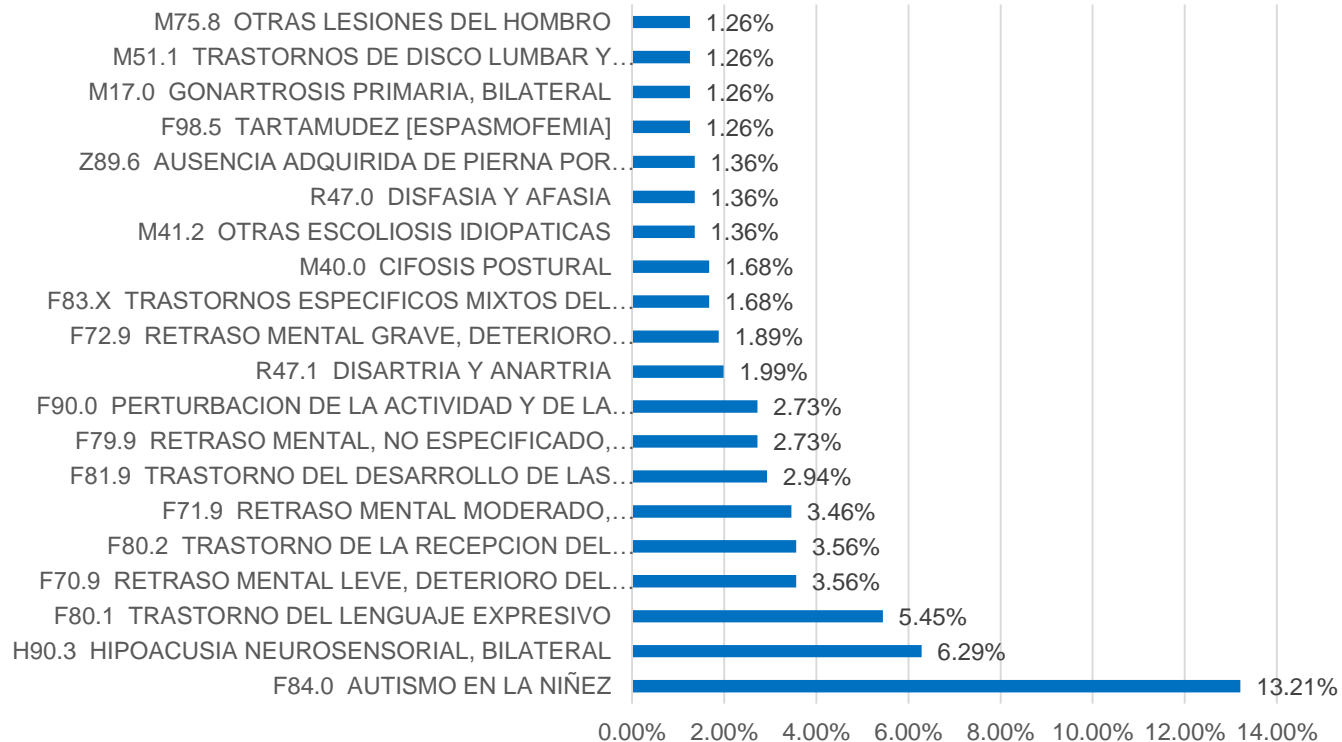

Los 3 daños principales con mayor frecuencia registrados en la población atendida en el INR, en octubre del 2022, fueron: autismo en la niñez (13.21%), Hipoacusia neurosensorial, bilateral (6.29%) y Trastorno del lenguaje expresivo (5.45%).



PACIENTES ATENDIDOS Y ATENCIONES REALIZADAS HASTA OCTUBRE 2022

Gráfico N° 3: Pacientes atendidos y atenciones realizadas en octubre - 2022.

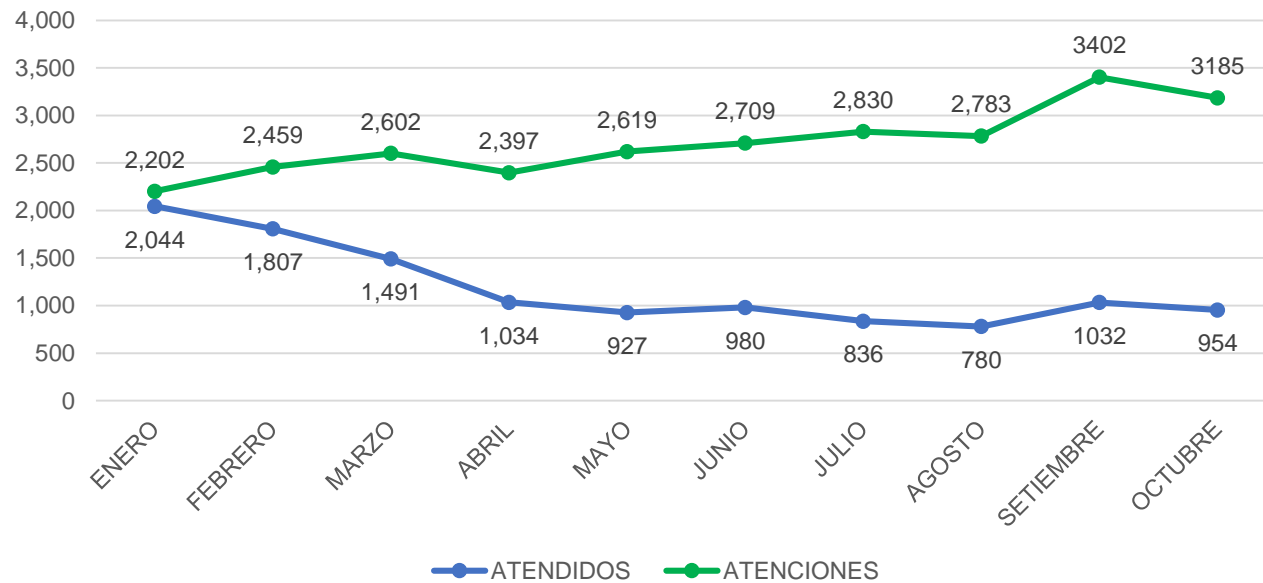

El gráfico N° 3 muestra la cantidad de pacientes atendidos y de atenciones realizadas en el año 2022, hasta octubre del presente año.

Asimismo, durante el periodo en mención se atendieron a un total de 11,885 pacientes y se realizaron un total de 27,188 atenciones en consultas externas.

Tabla N° 5: Pacientes atendidos y atenciones realizadas por meses.

	ENERO	FEBRERO	MARZO	ABRIL	MAYO	JUNIO	JULIO	AGOSTO	SETIEMBRE	OCTUBRE	TOTAL
ATENDIDOS	2,044	1,807	1,491	1,034	927	980	836	780	1032	954	11885
ATENCIONES	2,202	2,459	2,602	2,397	2,619	2,709	2,830	2,783	3402	3185	27188

FUENTE: INRDIS II. Gráficos elaborados por la Of. Epidemiología-INR



PACIENTES ATENDIDOS Y ATENCIONES REALIZADAS SEGÚN UNIDAD ORGÁNICA

Gráfico N° 4: Pacientes atendidos y atenciones realizadas según unidad orgánica - octubre 2022.

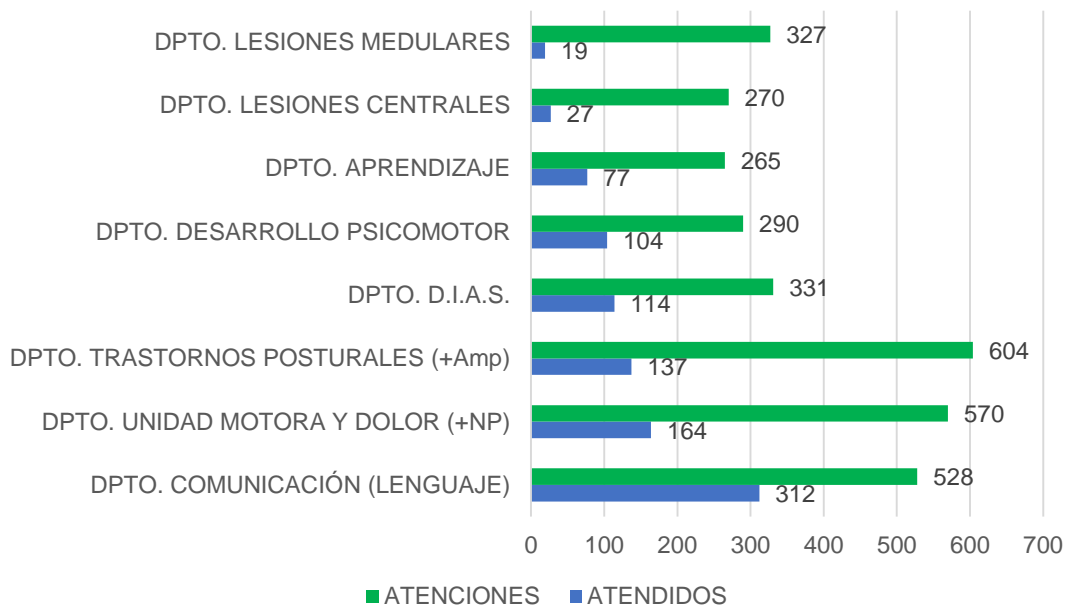

FUENTE: INRDIS II. Gráficos elaborados por la Of. Epidemiología-INR

El gráfico N° 4 muestra que, durante octubre del 2022, el Departamento de Comunicación concentró la mayor cantidad de pacientes atendidos (312) y el Departamento de Trastornos Posturales concentró la mayor cantidad de atenciones (604).

En total, durante el mes de octubre, fueron atendidos 954 pacientes y se generaron 3185 atenciones, en consulta externa.

Tabla N° 6: Pacientes atendidos y atenciones realizadas - octubre 2022.

UNIDADES ORGÁNICAS	ATENDIDOS	ATENCIONES
DPTO. COMUNICACIÓN (LENGUAJE)	312	528
DPTO. UNIDAD MOTORA Y DOLOR (+NP)	164	570
DPTO. TRASTORNOS POSTURALES (+Amp)	137	604
DPTO. D.I.A.S.	114	331
DPTO. DESARROLLO PSICOMOTOR	104	290
DPTO. APRENDIZAJE	77	265
DPTO. LESIONES CENTRALES	27	270
DPTO. LESIONES MEDULARES	19	327
TOTAL:	954	3185



MANEJO DE RESIDUOS SÓLIDOS HOSPITALARIOS

En cumplimiento al Programa de Minimización y Manejo de Residuos Sólidos del Instituto Nacional de Rehabilitación, se realiza mensualmente la verificación del manejo de residuos sólidos en las áreas asistenciales (acondicionamiento y segregación). Durante el mes de octubre se observó que el cumplimiento promedio, respecto al acondicionamiento y segregación, en las áreas asistenciales del INR fue del 98%.

Gráfico N° 5: Cumplimiento promedio en acondicionamiento y segregación– octubre 2022.

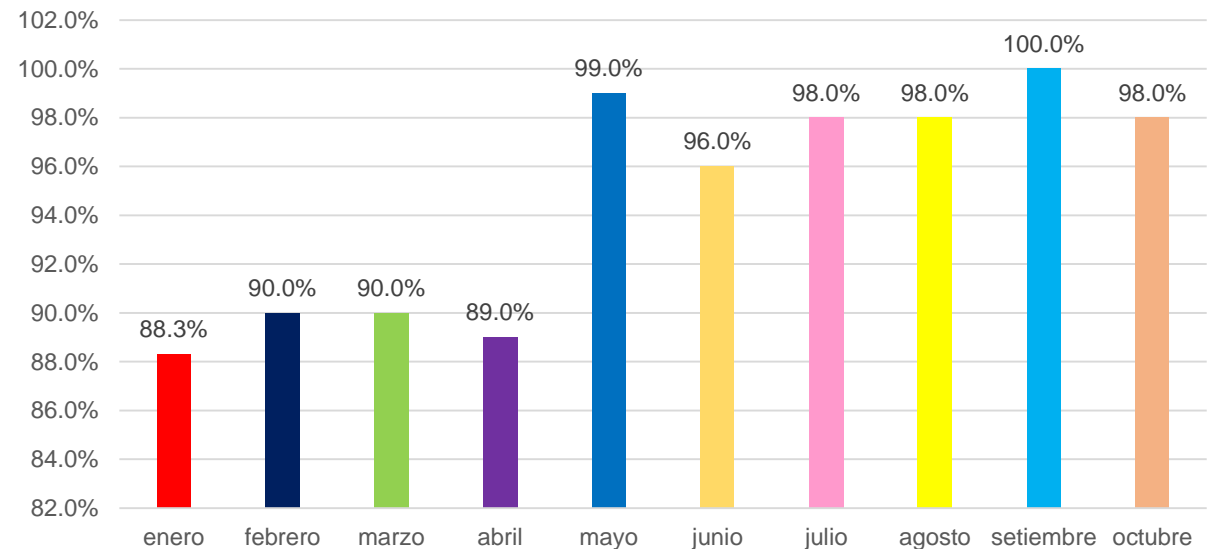

FUENTE: Datos de la Of. Epidemiología-INR



ADHERENCIA DE HIGIENE DE MANOS

La higiene de manos tiene como finalidad reducir las infecciones asociadas a la atención de salud (IAAS). Durante la observación del lavado de manos en el personal de salud del INR, se evidenció que hubo 81% de acciones positivas y 19% de acciones negativas con un total de 217 oportunidades evaluadas.



Gráfico N° 6: Adherencia de higiene de manos – octubre 2022.



Tabla N° 7: Adherencia de higiene de manos - octubre 2022.

MES	ACCIONES POSITIVAS	ACCIONES NEGATIVAS	OPORTUNIDADES	ACCIONES POSITIVAS %	ACCIONES NEGATIVAS %
octubre	176	41	217	81%	19%

FUENTE: Datos de la Of. Epidemiología-INR

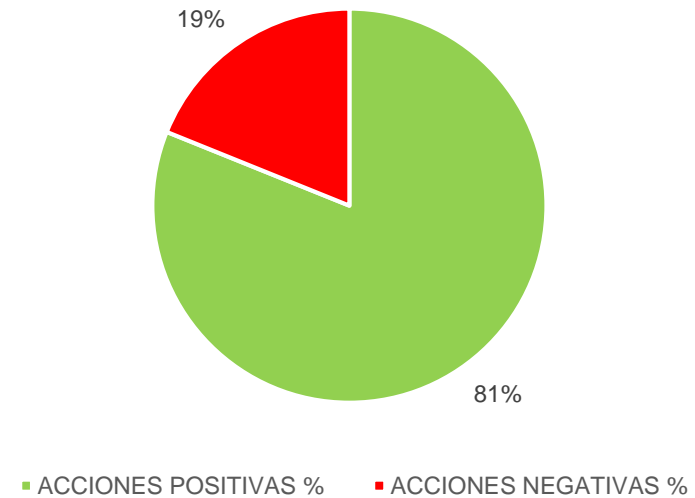

TAMIZAJE: VIH – HEPATITIS B – SÍFILIS

Las actividades de promoción y prevención están programadas todo el año. Durante octubre se realizó:

Tabla N° 8: Cantidad de pruebas realizadas de VIH – Hepatitis B – Sífilis - octubre 2022.

	Cantidad de pruebas realizadas	Casos positivos	Casos negativos
VIH	4	0	4
Sífilis	4	0	4
Hepatitis B	4	0	4

FUENTE: Datos de la Of. Epidemiología-INR

La Oficina de Epidemiología realiza el tamizaje de VIH, Hepatitis B y Sífilis al personal de salud y personas que acuden a la consulta externa. La prueba es gratuita y voluntaria. Por ello, antes y después del examen se brinda consejería a cargo del personal de enfermería. Durante octubre, no se encontraron casos positivos.





CAPTACIÓN DE SINTOMÁTICO RESPIRATORIO



Tabla N° 9: Cantidad de pacientes Sintomáticos Respiratorio - octubre 2022.

	0 - 11 años	12 -17 años	18 - 29 años	30 - 59 años	60 a + años	Total
S.R. Identificados	0	0	0	23	13	36
S.R. Examinados	0	0	0	23	13	36
S.R. Diagnosticados con TB Pulmonar baciloscopia positiva	0	0	0	0	0	0

FUENTE: Datos de la Of. Epidemiología-INR

De acuerdo a la Norma Técnica N° 104-MINSA/DGSP-V.01, “Norma Técnica de Salud para la Atención Integral de Personas con Tuberculosis”, el personal de salud debe solicitar 2 muestras de esputo para la prueba de baciloscopia, las que se toman con un día de diferencia. Por lo tanto, algunas pruebas pueden realizarse y contabilizarse al mes siguiente. En algunos casos los pacientes no cumplen con llevar sus muestras.

Durante octubre se identificaron y examinaron a 36 pacientes sintomático respiratorios, con un total de 68 baciloscopias realizadas, sin casos positivos de Tb Pulmonar.



CRONOLOGÍA COVID - 19



Gráfico N° 7: Cronología COVID - 19



CASOS POSITIVOS DE COVID – 19 REGISTRADOS EN EL INR

Tabla N° 10: Casos de COVID-19 - octubre de 2022.

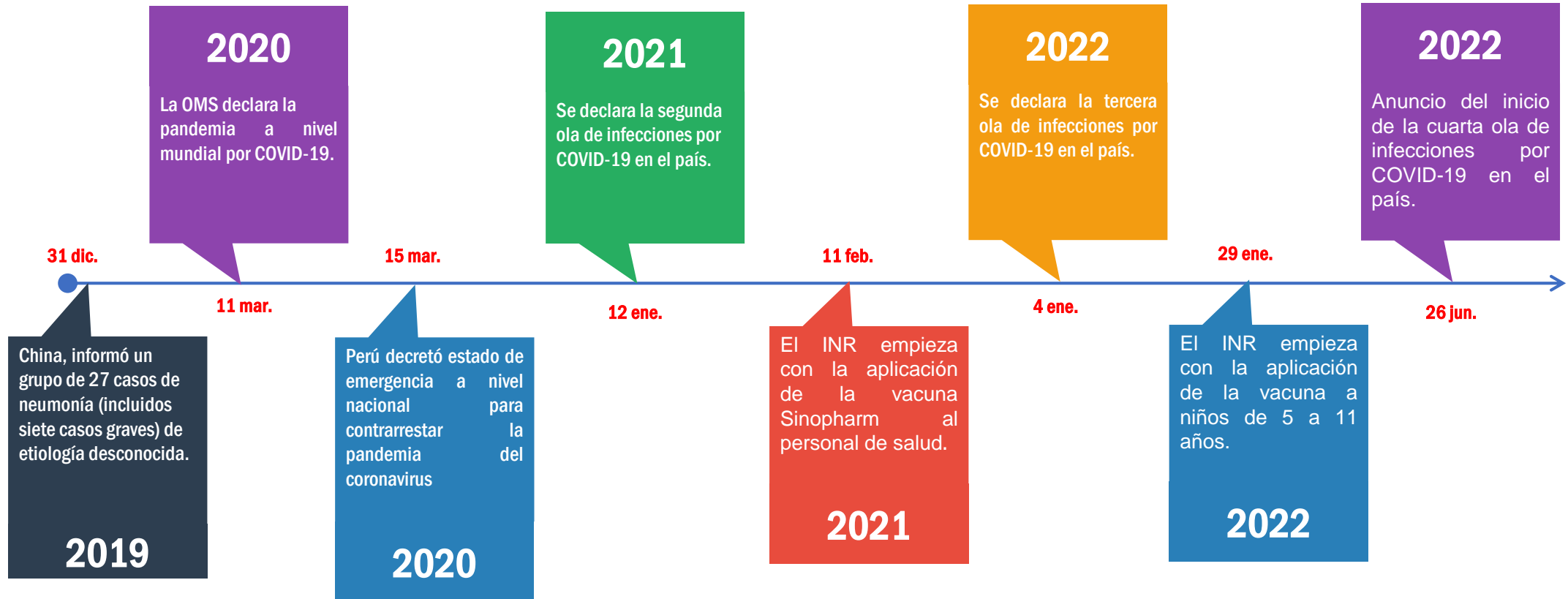
Mes	Semana Epidemiológica	Domingo	Lunes	Martes	Miércoles	Jueves	Viernes	Sábado	cantidad semana	Total octubre
Setiembre	39 (25/09 AL 01/10)	0	0	0	0	0	0	0	0	
Octubre	40 (02/10 AL 08/10)	0	1	0	0	0	0	0	1	5
	41 (09/10 AL 15/10)	0	0	0	0	1	0	0	1	
	42 (16/10 AL 22/10)	0	0	0	0	0	0	0	0	
	43 (23/10 AL 29/10)	0	2	0	0	0	0	0	2	
	44 (30/10 AL 05/11)	1	0	0	1	1	0	1	4	

FUENTE: Datos proporcionados por la Oficina de Epidemiología

Octubre forma parte de las semanas epidemiológicas del 39 al 44, sin embargo, se debe tener en cuenta que 6 días de la semana 39 corresponden al mes de setiembre y que 5 días de la semana 44 corresponde al mes de noviembre.

En total, durante el mes de octubre, se presentaron un total de 5 casos positivos de COVID-19.

OCTUBRE							
SE	D	L	M	M	J	V	S
39							1
40	2	3	4	5	6	7	8
41	9	10	11	12	13	14	15
42	16	17	18	19	20	21	22
43	23	24	25	26	27	28	29
44	30	31					