



PERÚ

Ministerio
de Salud

Viceministerio
de Prestaciones y
Aseguramiento en Salud

Instituto Nacional de Rehabilitación
"Dra. Adriana Rebaza Flores"
Amistad Perú - Japón



BOLETÍN EPIDEMIOLÓGICO

noviembre - 2022

*Oficina de
Epidemiología*



PROCEDENCIA DE PACIENTES POR DEPARTAMENTOS

De acuerdo con el censo del 2017, en nuestro país, 3 millones 209 mil 261 personas padecieron de alguna discapacidad; cifra que representa el 10.3% de la población total.

El Instituto Nacional de Rehabilitación “Dra. Adriana Rebaza Flores” AMISTAD PERÚ—JAPÓN, atiende a pacientes de diferentes regiones del país.

En noviembre del presente año, Lima fue el departamento con más concentración, representando el 92.87%; seguido del Callao con 2.04% y Cusco con 0.57%

Tabla N° 1: Procedencia de pacientes por departamentos – noviembre 2022.

PROCEDENCIA DEL PACIENTE (Por Departamentos)	TOTAL	%
LIMA	820	92.87%
CALLAO	18	2.04%
CUSCO	5	0.57%
JUNÍN	5	0.57%
LA LIBERTAD	5	0.57%
HUÁNUCO	3	0.34%
LORETO	3	0.34%
ANCASH	2	0.23%
AREQUIPA	2	0.23%
AYACUCHO	2	0.23%
CAJAMARCA	2	0.23%
HUANCAVELICA	2	0.23%
ICA	2	0.23%
LAMBAYEQUE	2	0.23%
PIURA	2	0.23%
PUNO	2	0.23%
UCAYALI	2	0.23%
AMAZONAS	1	0.11%
APURIMAC	1	0.11%
SAN MARTIN	1	0.11%
TACNA	1	0.11%
TOTAL:	883	100.00%

Figura N° 1: Procedencia de pacientes por departamentos

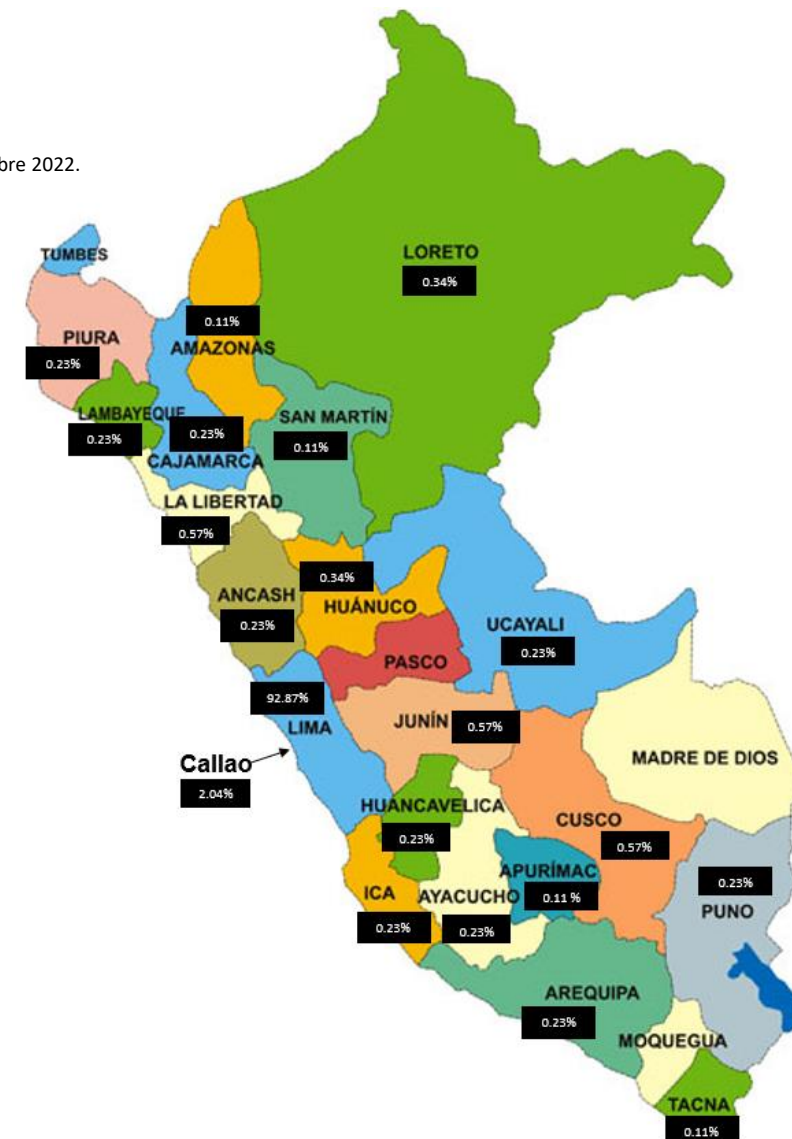

FUENTE: INRDIS II. Gráficos elaborados por la Of. Epidemiología-INR



PROCEDENCIA DE PACIENTES SEGÚN DISTRITOS DE LIMA METROPOLITANA Y CALLAO

Tabla N° 2: Procedencia de pacientes según distritos de Lima y Callao - noviembre 2022.

LIMA CENTRO	
LIMA (CERCADO)	14
SURQUILLO	10
LA VICTORIA	8
JESUS MARÍA	7
LINCE	7
BREÑA	6
SAN BORJA	5
SAN MIGUEL	5
RIMAC	3
PUEBLO LIBRE	2
MAGDALENA DEL MAR	1
SAN ISIDRO	1
SAN LUIS	1

LIMA ESTE	
SAN JUAN DE LURIGANCHO	29
ATE	16
SANTA ANITA	14
EL AGUSTINO	12
CIENEGUILLA	3
LURIGANCHO (CHOSICA)	3
LA MOLINA	2
CHACLACAYO	1

CALLAO	
CALLAO	10
VENTANILLA	5
BELLAVISTA	1
CARMEN DE LA LEGUA	1
LA PERLA	1

LIMA SUR	
CHORRILLOS	276
VILLA EL SALVADOR	79
SAN JUAN DE MIRAFLORES	76
SANTIAGO DE SURCO	74
VILLA MARÍA DEL TRIUNFO	54
BARRANCO	10
LURÍN	8
MIRAFLORES	7
PACHACAMAC	6
PUCUSANA	1
PUNTA HERMOSA	1
SAN BARTOLO	1

LIMA NORTE	
COMAS	16
SAN MARTÍN DE PORRES	16
CARABAYLLO	11
INDEPENDENCIA	9
LOS OLIVOS	9
PUENTE PIEDRA	5
ANCÓN	1

Figura N° 2: Procedencia de pacientes Lima y Callao - noviembre 2022.

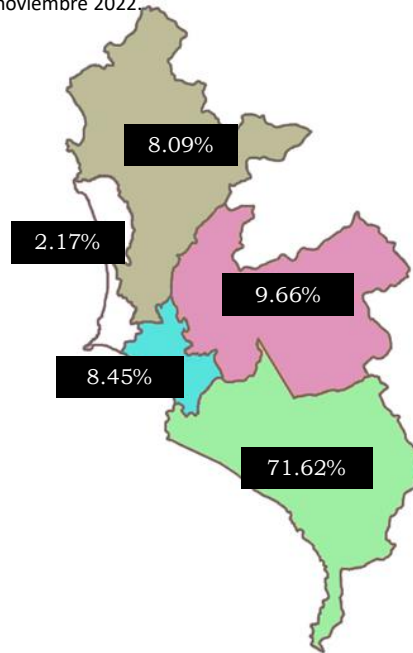

Los 3 distritos de mayor procedencia de pacientes en Lima metropolitana y el Callao, durante el mes de noviembre, fueron: Chorrillos (276), Villa el Salvador (79) y San Juan de Miraflores (76). Además, la mayor cantidad de pacientes en Lima metropolitana y Callao en el mes de noviembre, provino de Lima Sur (71.62%), seguido de Lima Este (9.66%), Lima Centro (8.45%), Lima Norte (8.09%) y Callao (2.17%).



PACIENTES ATENDIDOS POR CONSULTA EXTERNA SEGÚN CURSO DE VIDA Y SEXO

Gráfico N° 1: Pacientes atendidos en consulta externa según curso de vida y sexo - noviembre 2022.

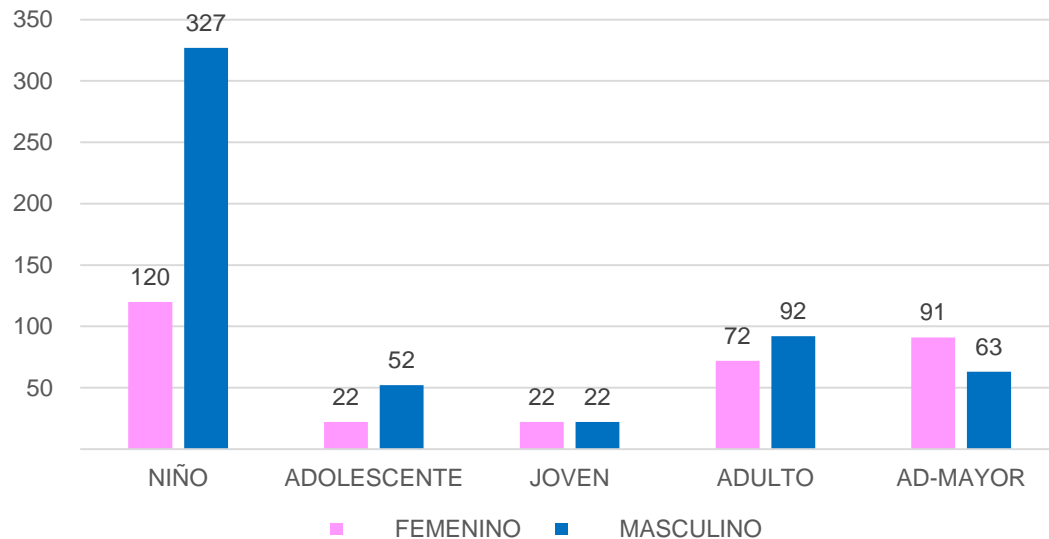

En el mes de noviembre del 2022, el 55.6% de pacientes atendidos corresponde al grupo etario de niño, seguido de adultos con 18.6%, adultos mayores con 17.4%, adolescentes con 8.4% y jóvenes con 5.0%. Además, el 37.0% de los pacientes atendidos fueron de sexo femenino, mientras que el 63.0% fueron de sexo masculino.

Tabla N° 3: Pacientes atendidos en consulta externa según curso de vida y sexo - noviembre 2022.

SEXO	NIÑO	ADOLESCENTE	JOVEN	ADULTO	AD-MAYOR	TOTAL
FEMENINO	120	22	22	72	91	327 (37.0%)
MASCULINO	327	52	22	92	63	556 (63.0%)
TOTAL:	447 (50.6%)	74 (8.4%)	44 (5.0%)	164 (18.6%)	154 (17.4%)	883 (100%)

FUENTE: INRDIS II. Gráficos elaborados por la Of. Epidemiología-INR



PRINCIPALES DAÑOS

Tabla N° 4: Principales daños - noviembre 2022.

DAÑO PRINCIPAL	TOTAL	%
F84.0 AUTISMO EN LA NIÑEZ	123	13.95%
H90.3 HIPOACUSIA NEUROSENSORIAL, BILATERAL	38	4.31%
F80.1 TRASTORNO DEL LENGUAJE EXPRESIVO	36	4.08%
F90.0 PERTURBACIÓN DE LA ACTIVIDAD Y DE LA ATENCIÓN	26	2.95%
F70.9 RETRASO MENTAL LEVE, DETERIORO DEL COMPORTAMIENTO DE GRADO NO ESPECIFICADO	25	2.83%
T09.3 TRAUMATISMO DE LA MÉDULA ESPINAL, NIVEL NO ESPECIFICADO	24	2.72%
F71.9 RETRASO MENTAL MODERADO, DETERIORO DEL COMPORTAMIENTO DE GRADO NO ESPECIFICADO	21	2.38%
M47.8 OTRAS ESPONDILOSIS	21	2.38%
F79.9 RETRASO MENTAL, NO ESPECIFICADO, DETERIORO DEL COMPORTAMIENTO DE GRADO NO ESPECIFICADO	20	2.27%
F81.9 TRASTORNO DEL DESARROLLO DE LAS HABILIDADES ESCOLARES, NO ESPECIFICADO	18	2.04%
F83.X TRASTORNOS ESPECÍFICOS MIXTOS DEL DESARROLLO	18	2.04%
F72.9 RETRASO MENTAL GRAVE, DETERIORO DEL COMPORTAMIENTO DE GRADO NO ESPECIFICADO	16	1.81%
R47.1 DISARTRIA Y ANARTRIA	16	1.81%
Z89.5 AUSENCIA ADQUIRIDA DE PIERNA A NIVEL DE O DEBAJO DE LA RODILLA	13	1.47%
R47.0 DISFASIA Y AFASIA	12	1.36%
F80.2 TRASTORNO DE LA RECEPCIÓN DEL LENGUAJE	11	1.25%
G95.8 OTRAS ENFERMEDADES ESPECIFICADAS DE LA MÉDULA ESPINAL	11	1.25%
M17.9 GONARTROSIS, NO ESPECIFICADA	11	1.25%
M35.7 SÍNDROME DE HIPERMOVILIDAD	11	1.25%
M41.2 OTRAS ESCOLIOSIS IDIOPÁTICAS	11	1.25%
OTROS	400	45.35%
TOTAL	882	100.00%

FUENTE: INRDIS II. Gráficos elaborados por la Of. Epidemiología-INR

Gráfico N° 2: Principales daños - noviembre 2022.

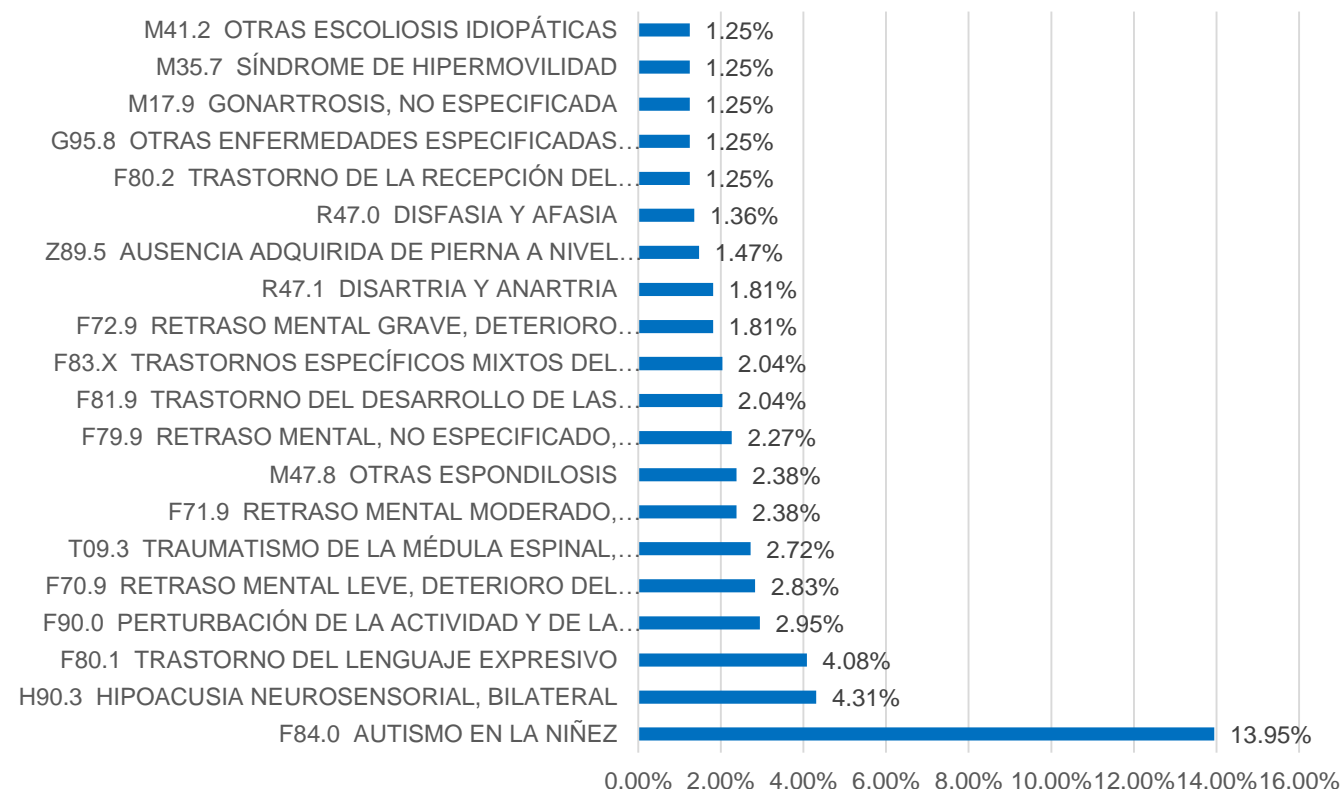

Los 3 daños principales con mayor frecuencia registrados en la población atendida en el INR, en noviembre del 2022, fueron: Autismo en la niñez (13.95%), Hipoacusia neurosensorial, bilateral (4.31%) y Trastorno del lenguaje expresivo (4.08%).



PACIENTES ATENDIDOS Y ATENCIONES REALIZADAS HASTA NOVIEMBRE 2022

Gráfico N° 3: Pacientes atendidos y atenciones realizadas en noviembre - 2022.

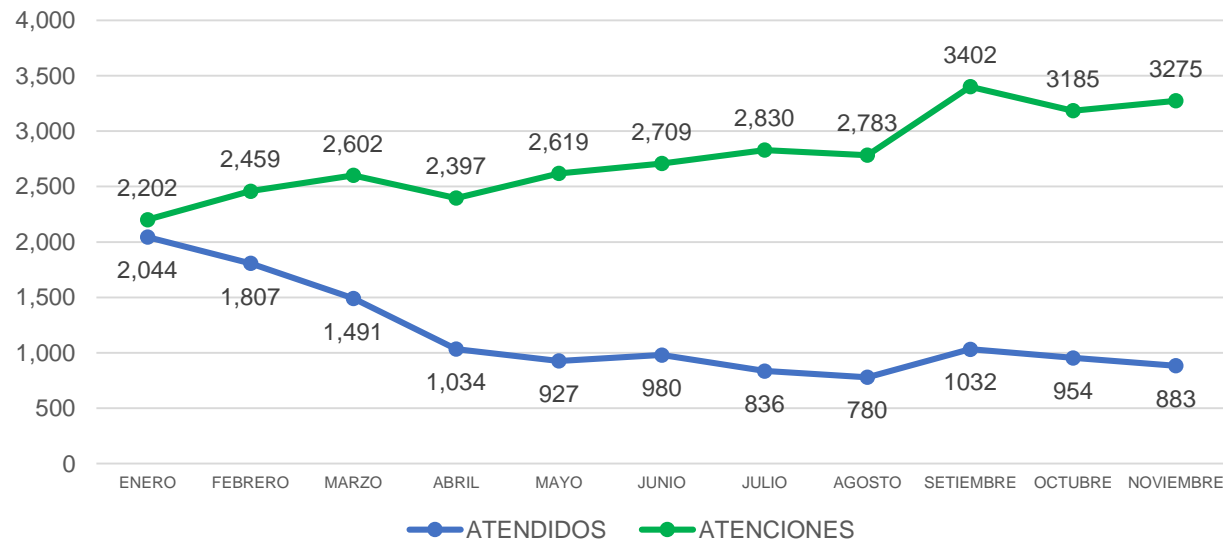

El gráfico N° 3 muestra la cantidad de pacientes atendidos y de atenciones realizadas en el año 2022, hasta noviembre del presente año.

Asimismo, durante el periodo en mención se atendieron a un total de 12,768 pacientes y se realizaron un total de 30,463 atenciones en consultas externas.

Tabla N° 5: Pacientes atendidos y atenciones realizadas por meses.

	ENERO	FEBRERO	MARZO	ABRIL	MAYO	JUNIO	JULIO	AGOSTO	SETIEMBRE	OCTUBRE	NOVIEMBRE	TOTAL
ATENDIDOS	2,044	1,807	1,491	1,034	927	980	836	780	1032	954	883	12,768
ATENCIONES	2,202	2,459	2,602	2,397	2,619	2,709	2,830	2,783	3402	3185	3275	30,463

FUENTE: INRDIS II. Gráficos elaborados por la Of. Epidemiología-INR



PACIENTES ATENDIDOS Y ATENCIONES REALIZADAS SEGÚN UNIDAD ORGÁNICA

Gráfico N° 4: Pacientes atendidos y atenciones realizadas según unidad orgánica - noviembre 2022.

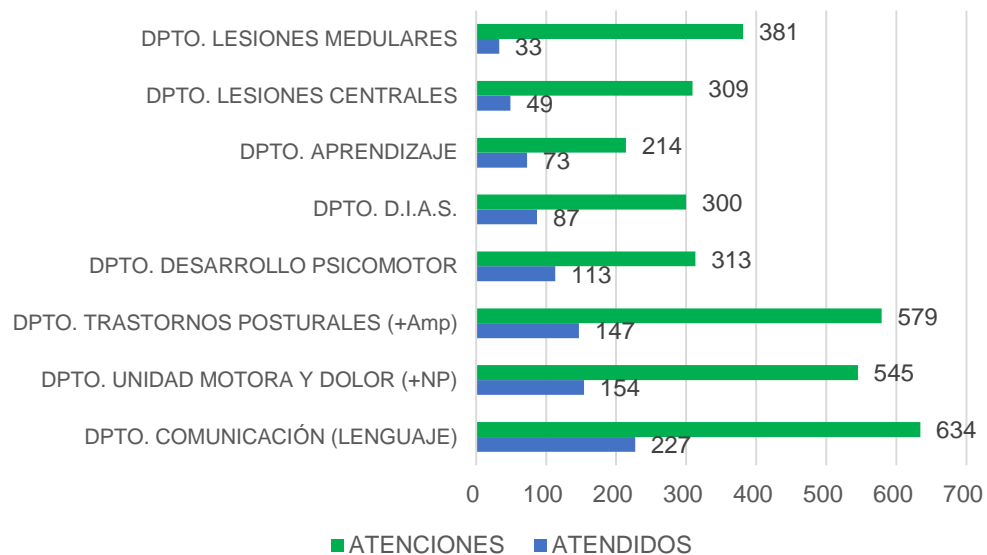

FUENTE: INRDIS II. Gráficos elaborados por la Of. Epidemiología-INR

El gráfico N° 4 muestra que, durante noviembre del 2022, el Departamento de Comunicación concentró la mayor cantidad de pacientes atendidos (227) y la mayor cantidad de atenciones (634).

En total, durante el mes de noviembre, fueron atendidos 883 pacientes y se generaron 3275 atenciones en consulta externa.

Tabla N° 6: Pacientes atendidos y atenciones realizadas - noviembre 2022.

UNIDADES ORGÁNICAS (Org)	ATENDIDOS	ATENCIONES
DPTO. COMUNICACIÓN (LENGUAJE)	227	634
DPTO. UNIDAD MOTORA Y DOLOR (+NP)	154	545
DPTO. TRASTORNOS POSTURALES (+Amp)	147	579
DPTO. DESARROLLO PSICOMOTOR	113	313
DPTO. D.I.A.S.	87	300
DPTO. APRENDIZAJE	73	214
DPTO. LESIONES CENTRALES	49	309
DPTO. LESIONES MEDULARES	33	381
TOTAL:	883	3,275



MANEJO DE RESIDUOS SÓLIDOS HOSPITALARIOS

En cumplimiento al Programa de Minimización y Manejo de Residuos Sólidos del Instituto Nacional de Rehabilitación, se realiza mensualmente la verificación del manejo de residuos sólidos en las áreas asistenciales (acondicionamiento y segregación). Durante el mes de noviembre se observó que el cumplimiento promedio, respecto al acondicionamiento y segregación, en las áreas asistenciales del INR fue del 96%.

Gráfico N° 5: Cumplimiento promedio en acondicionamiento y segregación– noviembre 2022.

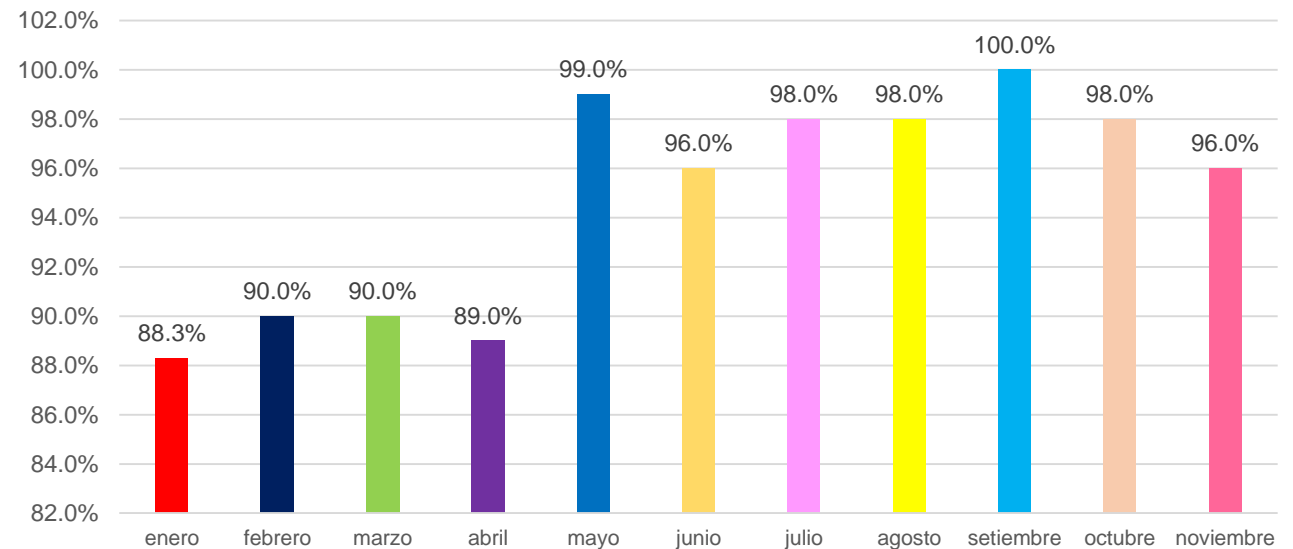

FUENTE: Datos de la Of. Epidemiología-INR



ADHERENCIA DE HIGIENE DE MANOS

La higiene de manos tiene como finalidad reducir las infecciones asociadas a la atención de salud (IAAS). Durante la observación del lavado de manos en el personal de salud del INR, se evidenció que hubo 74% de acciones positivas y 26% de acciones negativas con un total de 220 oportunidades evaluadas.



Gráfico N° 6: Adherencia de higiene de manos – noviembre 2022.



Tabla N° 7: Adherencia de higiene de manos - noviembre 2022.

MES	ACCIONES POSITIVAS	ACCIONES NEGATIVAS	OPORTUNIDADES	ACCIONES POSITIVAS %	ACCIONES NEGATIVAS %
noviembre	162	58	220	74%	26%

FUENTE: Datos de la Of. Epidemiología-INR

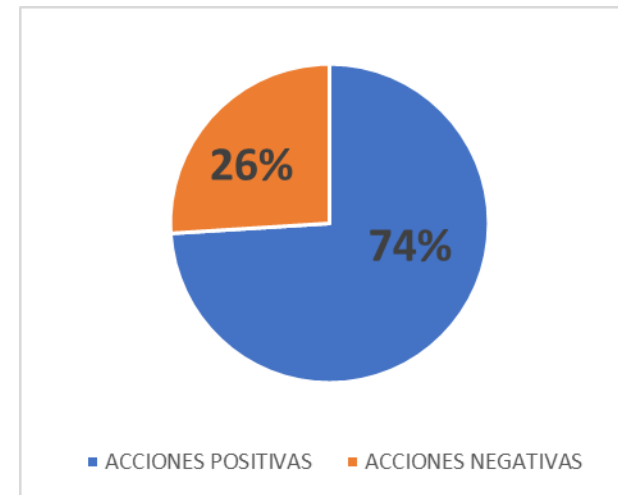

TAMIZAJE: VIH – HEPATITIS B – SÍFILIS

Las actividades de promoción y prevención están programadas todo el año. Durante noviembre se realizó:

Tabla N° 8: Cantidad de pruebas realizadas de VIH – Hepatitis B – Sífilis - noviembre 2022.

	Cantidad de pruebas realizadas	Casos positivos	Casos negativos
VIH	3	0	3
Sífilis	3	0	3
Hepatitis B	2	0	2

FUENTE: Datos de la Of. Epidemiología-INR

La Oficina de Epidemiología realiza el tamizaje de VIH, Hepatitis B y Sífilis al personal de salud y personas que acuden a la consulta externa. La prueba es gratuita y voluntaria. Por ello, antes y después del examen se brinda consejería a cargo del personal de enfermería. Durante noviembre, no se encontraron casos positivos.

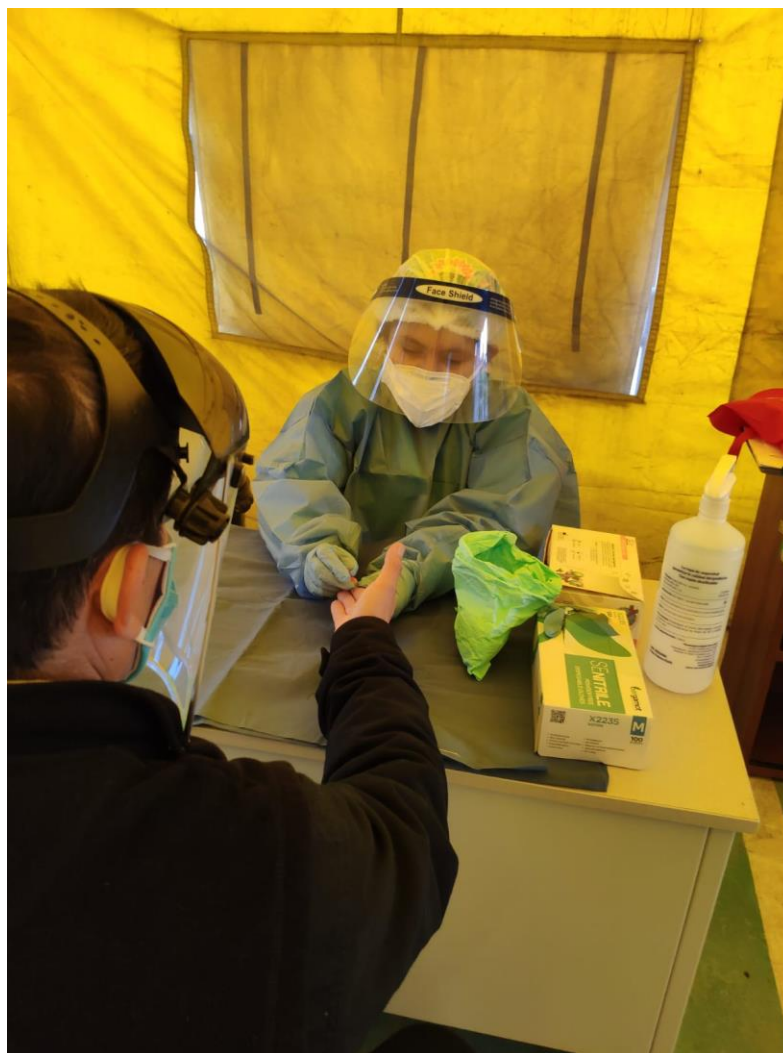



CAPTACIÓN DE SINTOMÁTICO RESPIRATORIO



Tabla N° 9: Cantidad de pacientes Sintomáticos Respiratorio - noviembre 2022.

	0 - 11 años	12 -17 años	18 - 29 años	30 - 59 años	60 a + años	Total
S.R. Identificados	0	0	0	25	32	57
S.R. Examinados	0	0	0	25	32	57
S.R. Diagnosticados con TB Pulmonar baciloscopia positiva	0	0	0	0	0	0

FUENTE: Datos de la Of. Epidemiología-INR

De acuerdo a la Norma Técnica N° 104-MINSA/DGSP-V.01, “Norma Técnica de Salud para la Atención Integral de Personas con Tuberculosis”, el personal de salud debe solicitar 2 muestras de esputo para la prueba de baciloscopia, las que se toman con un día de diferencia. Por lo tanto, algunas pruebas pueden realizarse y contabilizarse al mes siguiente. En algunos casos los pacientes no cumplen con llevar sus muestras.

Durante noviembre se identificaron y examinaron a 57 pacientes sintomático respiratorios, con un total de 141 baciloscopias realizadas, sin casos positivos de Tb Pulmonar.



CRONOLOGÍA COVID - 19



Gráfico N° 7: Cronología COVID - 19



CASOS POSITIVOS DE COVID – 19 REGISTRADOS EN EL INR

Tabla N° 10: Casos de COVID-19 - noviembre de 2022.

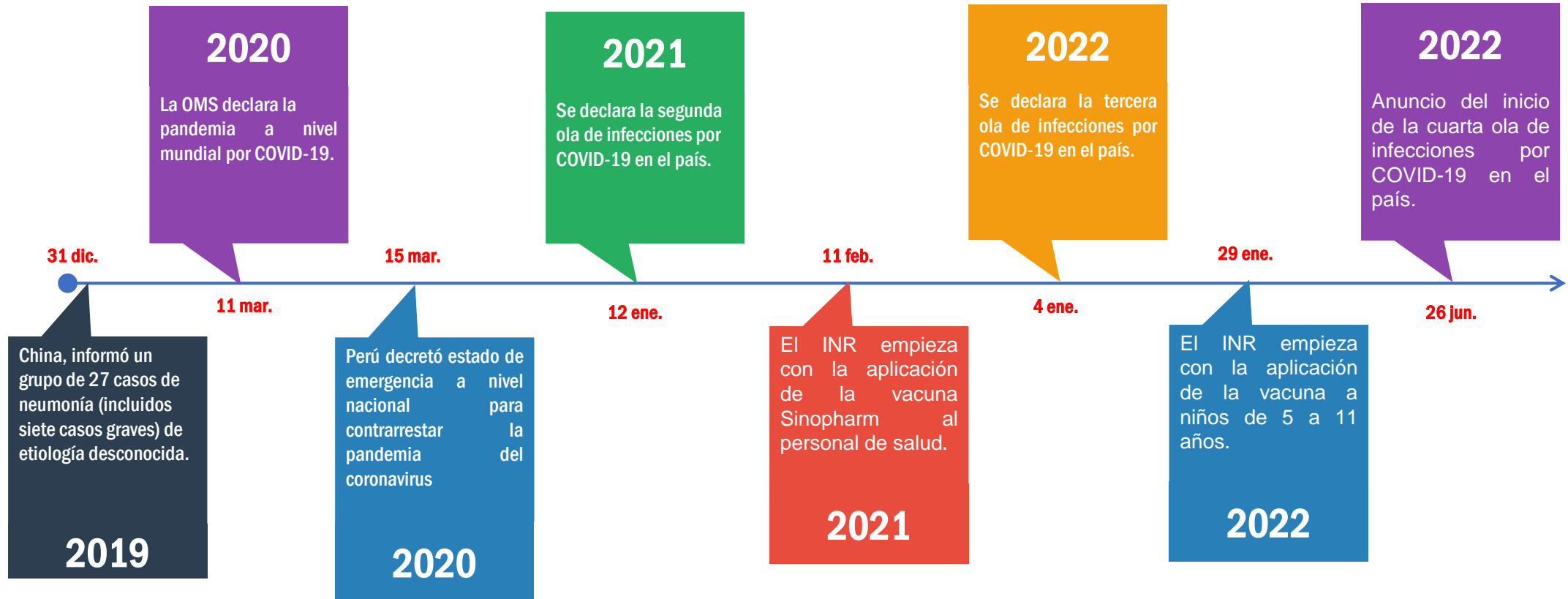
Mes	Semana Epidemiológica	Domingo	Lunes	Martes	Miércoles	Jueves	Viernes	Sábado	cantidad semana	Total noviembre
octubre	44 (30/10 AL 05/11)	1	0	0	1	1	0	1	4	
noviembre	45 (06/11 AL 12/11)	0	0	2	0	1	2	0	5	56
	46 (13/11 AL 19/11)	0	4	2	4	1	5	0	16	
	47 (20/11 AL 26/11)	0	3	2	5	8	2	0	21	
	48 (27/11 AL 03/11)	0	5	3	4	4	8	2	26	

FUENTE: Datos proporcionados por la Oficina de Epidemiología

noviembre forma parte de las semanas epidemiológicas del 44 al 48, sin embargo, se debe tener en cuenta que 2 días de la semana 44 corresponden al mes de octubre y que 3 días de la semana 48 corresponde al mes de diciembre.

En total, durante el mes de noviembre, se presentaron un total de 56 casos positivos de COVID-19.

NOVIEMBRE							
SE	D	L	M	M	J	V	S
44			1	2	3	4	5
45	6	7	8	9	10	11	12
46	13	14	15	16	17	18	19
47	20	21	22	23	24	25	26
48	27	28	29	30			