



PERÚ

Ministerio
de Salud

Viceministerio
de Prestaciones y
Aseguramiento en Salud

Instituto Nacional de Rehabilitación
"Dra. Adriana Rebaza Flores"
Amistad Perú - Japón



BOLETÍN EPIDEMIOLÓGICO

Enero - 2023

Oficina de Epidemiología



PROCEDENCIA DE PACIENTES POR DEPARTAMENTOS

De acuerdo con el censo del 2017, en nuestro país, 3 millones 209 mil 261 personas padecieron de alguna discapacidad; cifra que representa el 10.3% de la población total.

El Instituto Nacional de Rehabilitación “Dra. Adriana Rebaza Flores” AMISTAD PERÚ—JAPÓN, atiende a pacientes de diferentes regiones del país.

En enero del presente año, Lima fue el departamento con más concentración de pacientes atendidos, representando el 92.05%; seguido del Callao con 2.03% y Junín con 0.65%

Tabla N° 1: Procedencia de pacientes por departamentos – enero 2023.

PROCEDENCIA DEL PACIENTE (Por Departamentos)	TOTAL	%
LIMA	2,673	92.05%
CALLAO	59	2.03%
JUNIN	19	0.65%
PIURA	19	0.65%
CAJAMARCA	18	0.62%
ANCASH	13	0.45%
AYACUCHO	12	0.41%
APURIMAC	11	0.38%
CUSCO	10	0.34%
SAN MARTIN	10	0.34%
ICA	9	0.31%
AMAZONAS	7	0.24%
AREQUIPA	7	0.24%
HUANUCO	7	0.24%
LA LIBERTAD	7	0.24%
HUANCAVELICA	4	0.14%
LORETO	4	0.14%
LAMBAYEQUE	3	0.10%
PASCO	3	0.10%
MOQUEGUA	2	0.07%
PUNO	2	0.07%
TACNA	2	0.07%
UCAYALI	2	0.07%
TUMBES	1	0.03%
TOTAL:	2,904	100.00%

Figura N° 1: Procedencia de pacientes por departamentos

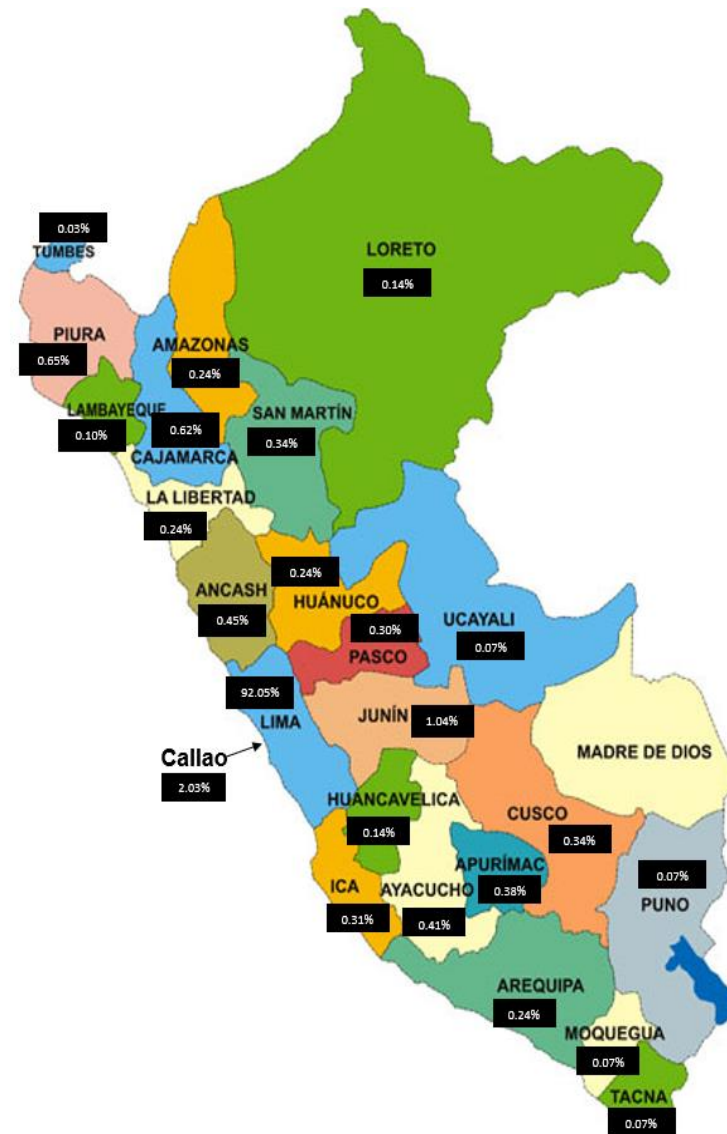



PROCEDENCIA DE PACIENTES SEGÚN DISTRITOS DE LIMA METROPOLITANA Y CALLAO

Tabla N° 2: Procedencia de pacientes según distritos de Lima y Callao - enero 2023.

LIMA CENTRO	
LIMA (CERCADO)	47
SURQUILLO	45
LA VICTORIA	44
JESUS MARÍA	21
SAN BORJA	19
BREÑA	17
SAN MIGUEL	17
LINCE	15
RIMAC	13
PUEBLO LIBRE	10
SAN LUIS	10
MAGDALENA DEL MAR	7
SAN ISIDRO	7

LIMA ESTE	
SAN JUAN DE LURIGANCHO	98
ATE	52
SANTA ANITA	30
EL AGUSTINO	29
LA MOLINA	20
LURIGANCHO (CHOSICA)	15
CIENEGUILLA	4
CHACLACAYO	2

CALLAO	
CALLAO	30
VENTANILLA	16
BELLAVISTA	5
LA PERLA	5
CARMEN DE LA LEGUA	3

LIMA SUR	
CHORRILLOS	894
VILLA EL SALVADOR	270
SAN JUAN DE MIRAFLORES	255
SANTIAGO DE SURCO	216
VILLA MARÍA DEL TRIUNFO	169
BARRANCO	41
MIRAFLORES	18
PACHACAMAC	18
LURÍN	17
SAN BARTOLO	4
PUCUSANA	1
PUNTA HERMOSA	1

LIMA NORTE	
SAN MARTÍN DE PORRES	58
COMAS	49
LOS OLIVOS	42
INDEPENDENCIA	21
CARABAYLLO	20
PUENTE PIEDRA	16
ANCÓN	5

Figura N° 2: Procedencia de pacientes Lima y Callao - enero 2023.

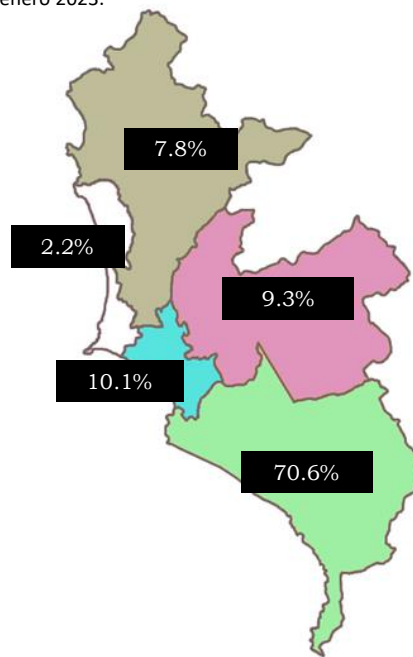

Los 3 distritos de mayor procedencia de pacientes en Lima metropolitana y el Callao, durante el mes de enero, fueron: Chorrillos (894), Villa el Salvador (270) y San Juan de Miraflores (255) Además, la mayor cantidad de pacientes en Lima metropolitana y Callao en el mes de enero, provino de Lima Sur (70.6%), seguido de Lima Centro (10.1%), Lima Este (9.3%), Lima Norte (7.8%) y el Callao (2.2%).



PACIENTES ATENDIDOS POR CONSULTA EXTERNA SEGÚN CURSO DE VIDA Y SEXO

Gráfico N° 1: Pacientes atendidos en consulta externa según curso de vida y sexo - enero 2023.

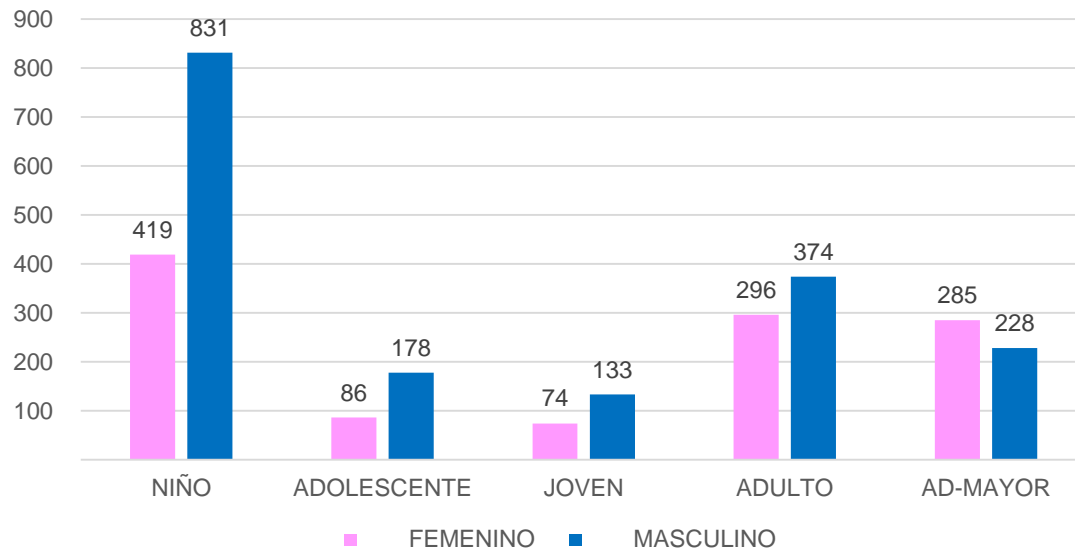

En el mes de enero del 2023, el 43.0% de pacientes atendidos corresponde al grupo etario de niño, seguido del grupo adulto con 23.1%, adultos mayor con 17.7%, adolescentes con 9.1% y jóvenes con 7.1%. Además, el 39.9% de los pacientes atendidos fueron de sexo femenino, mientras que el 60.1% fueron de sexo masculino.

Tabla N° 3: Pacientes atendidos en consulta externa según curso de vida y sexo - enero 2023.

SEXO	NIÑO	ADOLESCENTE	JOVEN	ADULTO	AD-MAYOR	TOTAL
FEMENINO	419	86	74	296	285	1160 (39.9%)
MASCULINO	831	178	133	374	228	1744 (60.1%)
TOTAL	1250 (43.0%)	264 (9.1%)	207 (7.1%)	670 (23.1%)	513 (17.7%)	2940

FUENTE: INRDIS II. Gráficos elaborados por la Of. Epidemiología-INR



PRINCIPALES DAÑOS

Tabla N° 4: Principales daños - enero 2023.

DAÑO PRINCIPAL	TOTAL	%
F84.0 AUTISMO EN LA NIÑEZ	262	9.0%
T09.3 TRAUMATISMO DE LA MEDULA ESPINAL, NIVEL NO ESPECIFICADO	213	7.3%
F70.9 RETRASO MENTAL LEVE, DETERIORO DEL COMPORTAMIENTO DE GRADO NO ESPECIFICADO	121	4.2%
G95.8 OTRAS ENFERMEDADES ESPECIFICADAS DE LA MÉDULA ESPINAL	110	3.8%
F81.9 TRASTORNO DEL DESARROLLO DE LAS HABILIDADES ESCOLARES, NO ESPECIFICADO	95	3.3%
F71.9 RETRASO MENTAL MODERADO, DETERIORO DEL COMPORTAMIENTO DE GRADO NO ESPECIFICADO	93	3.2%
F80.1 TRASTORNO DEL LENGUAJE EXPRESIVO	81	2.8%
H90.3 HIPOACUSIA NEUROSENSORIAL, BILATERAL	76	2.6%
F90.0 PERTURBACIÓN DE LA ACTIVIDAD Y DE LA ATENCIÓN	68	2.3%
F79.9 RETRASO MENTAL, NO ESPECIFICADO, DETERIORO DEL COMPORTAMIENTO DE GRADO NO ESPECIFICADO	58	2.0%
M47.8 OTRAS ESPONDILOSIS	58	2.0%
F80.2 TRASTORNO DE LA RECEPCIÓN DEL LENGUAJE	51	1.8%
I63.9 INFARTO CEREBRAL, NO ESPECIFICADO	46	1.6%
F83.X TRASTORNOS ESPECÍFICOS MIXTOS DEL DESARROLLO	43	1.5%
F81.3 TRASTORNO MIXTO DE LAS HABILIDADES ESCOLARES	42	1.4%
M41.2 OTRAS ESCOLIOSIS IDIOPATICAS	42	1.4%
Z89.6 AUSENCIA ADQUIRIDA DE PIERNA POR ARRIBA DE LA RODILLA	40	1.4%
M51.1 TRASTORNOS DE DISCO LUMBAR Y OTROS, CON RADICULOPATIA	38	1.3%
Z89.5 AUSENCIA ADQUIRIDA DE PIERNA A NIVEL DE O DEBAJO DE LA RODILLA	38	1.3%
M41.9 ESCOLIOSIS, NO ESPECIFICADA	34	1.2%
OTROS	1,295	44.6%
TOTAL	2,904	100.0%

FUENTE: INRDIS II. Gráficos elaborados por la Of. Epidemiología-INR

Gráfico N° 2: Principales daños - enero 2023.

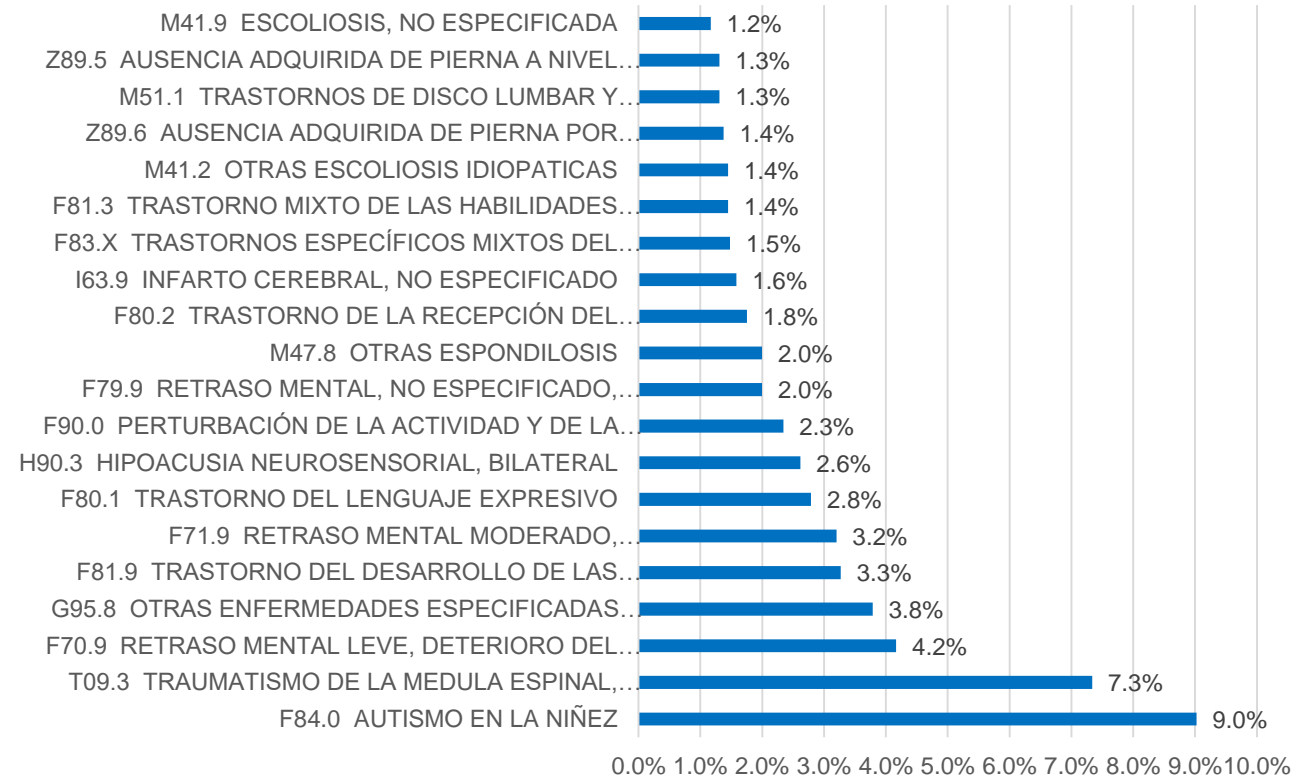

Los 3 daños principales con mayor frecuencia registrados en la población atendida en el INR, en enero del 2023, fueron: Autismo en la niñez (9.0%), Traumatismo de la médula espinal, nivel no especificado (7.3%) y Retraso mental leve, deterioro del comportamiento de grado no especificado (4.2%)



PACIENTES ATENDIDOS Y ATENCIONES REALIZADAS HASTA ENERO 2023

Gráfico N° 3: Pacientes atendidos y atenciones realizadas en enero - 2023.

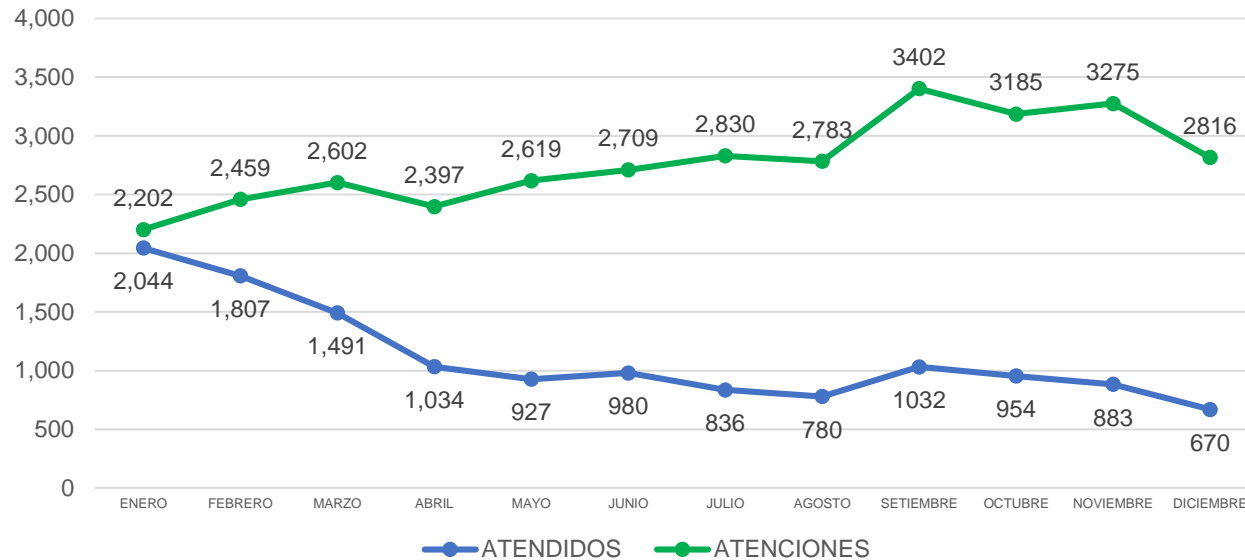

El gráfico N° 3 muestra la cantidad de pacientes atendidos y de atenciones realizadas en el año 2023, hasta enero. Asimismo, durante el periodo en mención se atendieron a un total de 13,438 pacientes y se realizaron un total de 33,279 atenciones en consultas externas.

Tabla N° 5: Pacientes atendidos y atenciones realizadas por meses.

	ENERO	FEBRERO	MARZO	ABRIL	MAYO	JUNIO	JULIO	AGOSTO	SEPTIEMBRE	OCTUBRE	NOVIEMBRE	DICIEMBRE	TOTAL
ATENDIDOS	2,044	1,807	1,491	1,034	927	980	836	780	1032	954	883	670	13,438
ATENCIONES	2,202	2,459	2,602	2,397	2,619	2,709	2,830	2,783	3402	3185	3275	2816	33,279

FUENTE: INRDIS II. Gráficos elaborados por la Of. Epidemiología-INR



PACIENTES ATENDIDOS Y ATENCIONES REALIZADAS SEGÚN UNIDAD ORGÁNICA

Gráfico N° 4: Pacientes atendidos y atenciones realizadas según unidad orgánica - enero 2023.

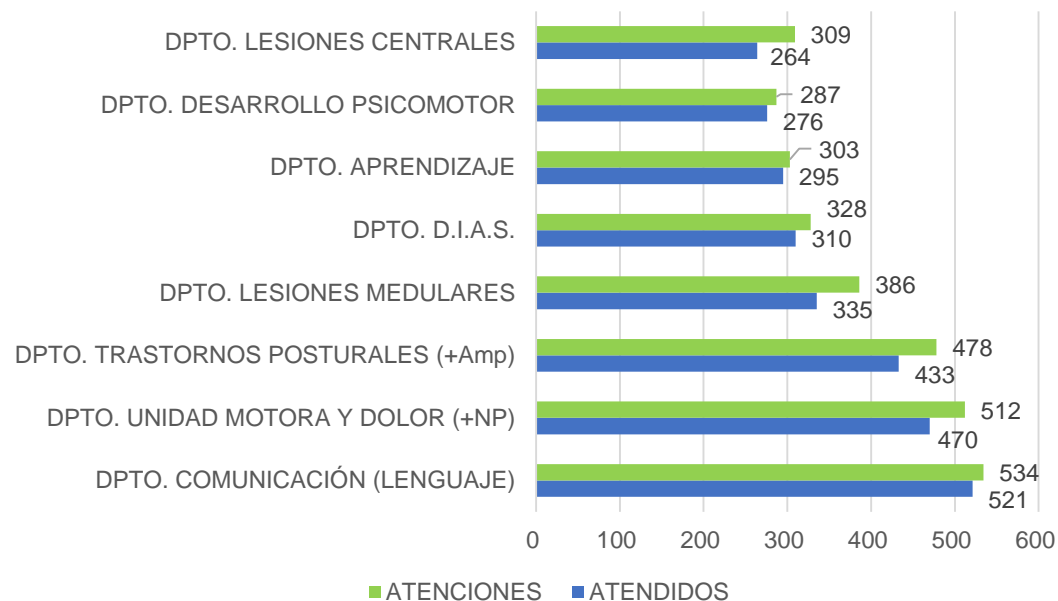

FUENTE: INRDIS II. Gráficos elaborados por la Of. Epidemiología-INR

El gráfico N° 4 muestra que, durante enero del 2023, el Departamento de Comunicación concentró la mayor cantidad de pacientes atendidos (521) y la mayor cantidad de atenciones (534).

En total, durante el mes de enero, fueron atendidos 2904 pacientes y se generaron 3137 atenciones en consulta externa.

Tabla N° 6: Pacientes atendidos y atenciones realizadas - enero 2023.

UNIDADES ORGÁNICAS	ATENDIDOS	ATENCIONES
DPTO. COMUNICACIÓN (LENGUAJE)	521	534
DPTO. UNIDAD MOTORA Y DOLOR (+NP)	470	512
DPTO. TRASTORNOS POSTURALES (+Amp)	433	478
DPTO. LESIONES MEDULARES	335	386
DPTO. D.I.A.S.	310	328
DPTO. APRENDIZAJE	295	303
DPTO. DESARROLLO PSICOMOTOR	276	287
DPTO. LESIONES CENTRALES	264	309
TOTAL:	2,904	3,137

FUENTE: INRDIS II. Elaboración por la Of. Epidemiología-INR



MANEJO DE RESIDUOS SÓLIDOS HOSPITALARIOS

En cumplimiento al Programa de Minimización y Manejo de Residuos Sólidos del Instituto Nacional de Rehabilitación, se realiza mensualmente la verificación del manejo de residuos sólidos en las áreas asistenciales (acondicionamiento y segregación). Durante el mes de enero del 2023 se observó que el cumplimiento promedio, respecto al acondicionamiento y segregación, en las áreas asistenciales del INR fue del 97%.

Gráfico N° 5: Cumplimiento promedio en acondicionamiento y segregación– enero 2023.

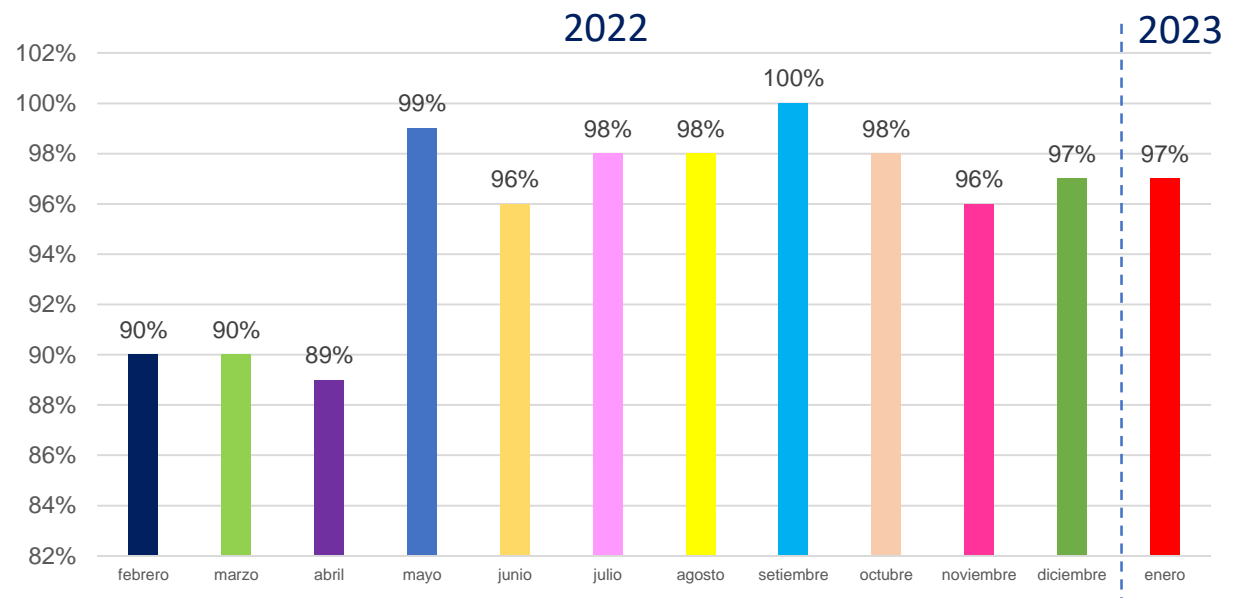

FUENTE: Datos de la Of. Epidemiología-INR



VIGILANCIA EPIDEMIOLÓGICA DE IAAS

Oficina de Epidemiología



VIGILANCIA EPIDEMIOLÓGICA DE LAS INFECCIONES ASOCIADAS A LA ATENCION DE LA SALUD (IAAS) RELACIONADAS AL USO DE CATÉTER URINARIO PERMANENTE (CUP) DEL SERVICIO DE HOSPITALIZACIÓN “A” y “B”

DENSIDAD DE INCIDENCIA:

$$\frac{\text{"Nº CASOS POR CADA TIPO DE IAAS DURANTE EL PERIODO}}{\text{Nº DIAS - PROCEDIMIENTO EXPUESTO DURANTE EL MISMO PERIODO}} \times 1000$$

DENSIDAD DE INCIDENCIA ITU POR CUP HOSPITALIZACION A Y B:

$$\frac{0}{169} \times 1000 = 0$$

Durante el mes de enero no se han reportado casos de Infección del Tracto Urinario relacionado al uso de Catéter Urinario Permanente (CUP), obteniéndose la Densidad de Incidencia de ITU por CUP de 0.00 x 1000 días – paciente. Según la tasa referencial por categoría de establecimiento, corresponde a la Institución 2.33 x 1000 días, - paciente. (Fuente: Boletín Epidemiológico del Perú. VOLUMEN 31 - SE 033-2022) y el indicador obtenido está por debajo de la tasa referencial.



ADHERENCIA DE HIGIENE DE MANOS

La higiene de manos tiene como finalidad reducir las infecciones asociadas a la atención de salud (IAAS). Durante la observación del lavado de manos en el personal de salud del INR, se evidenció que hubo 97% de acciones positivas y 3% de acciones negativas con un total de 279 oportunidades evaluadas.

Gráfico N° 6: Adherencia de higiene de manos – enero 2023.



Tabla N° 7: Adherencia de higiene de manos - enero 2023.

MES	ACCIONES POSITIVAS	ACCIONES NEGATIVAS	OPORTUNIDADES	ACCIONES POSITIVAS %	ACCIONES NEGATIVAS %
enero	271	8	279	97%	3%

FUENTE: Datos de la Of. Epidemiología-INR



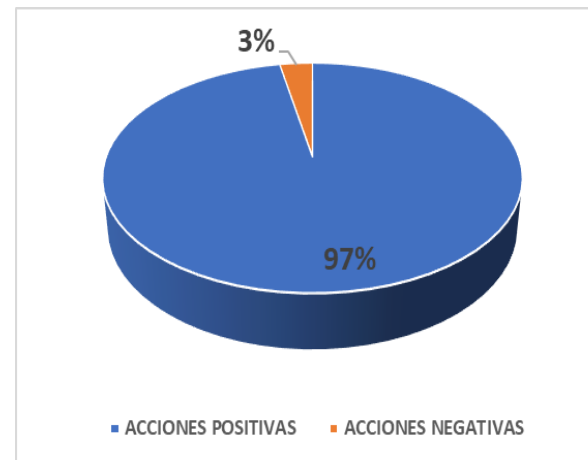

TAMIZAJE: VIH – HEPATITIS B – SÍFILIS

Las actividades de promoción y prevención están programadas todo el año. Durante enero se realizó:



Tabla N° 8: Cantidad de pruebas realizadas de VIH – Hepatitis B – Sífilis - enero 2023.

	Cantidad de pruebas realizadas	Casos positivos	Casos negativos
VIH	10	0	10
Sífilis	0	0	0
Hepatitis B	10	0	10

FUENTE: Datos de la Of. Epidemiología-INR

La Oficina de Epidemiología realiza el tamizaje de VIH, Hepatitis B y Sífilis al personal de salud y personas que acuden a la consulta externa. La prueba es gratuita y voluntaria. Por ello, antes y después del examen se brinda consejería a cargo del personal de enfermería. Durante el mes de enero, no se encontraron casos positivos.



CAPTACIÓN DE SINTOMÁTICO RESPIRATORIO



Tabla N° 9: Cantidad de pacientes Sintomáticos Respiratorio - enero 2023.

	0 - 11 años	12 -17 años	18 - 29 años	30 - 59 años	60 a + años	Total
S.R. Identificados	0	0	02	24	22	48
S.R. Examinados	0	0	02	24	22	48
S.R. Diagnosticados con TB Pulmonar baciloscopia positiva	0	0	0	0	0	0

FUENTE: Datos de la Of. Epidemiología-INR

De acuerdo a la Norma Técnica N° 104-MINSA/DGSP-V.01, “Norma Técnica de Salud para la Atención Integral de Personas con Tuberculosis”, el personal de salud debe solicitar 2 muestras de esputo para la prueba de baciloscopia, las que se toman con un día de diferencia. Por lo tanto, algunas pruebas pueden realizarse y contabilizarse al mes siguiente.

Durante enero se identificaron y examinaron a 48 pacientes sintomático respiratorios, con un total de 90 baciloscopias realizadas (debido a que, en algunos casos los pacientes no cumplen con llevar sus muestras). No se registraron casos positivos de Tb Pulmonar en este periodo.



CRONOLOGÍA COVID - 19



Gráfico N° 7: Cronología COVID - 19



CASOS POSITIVOS DE COVID – 19 REGISTRADOS EN EL INR

Tabla N° 10: Casos de COVID-19 - enero de 2023.

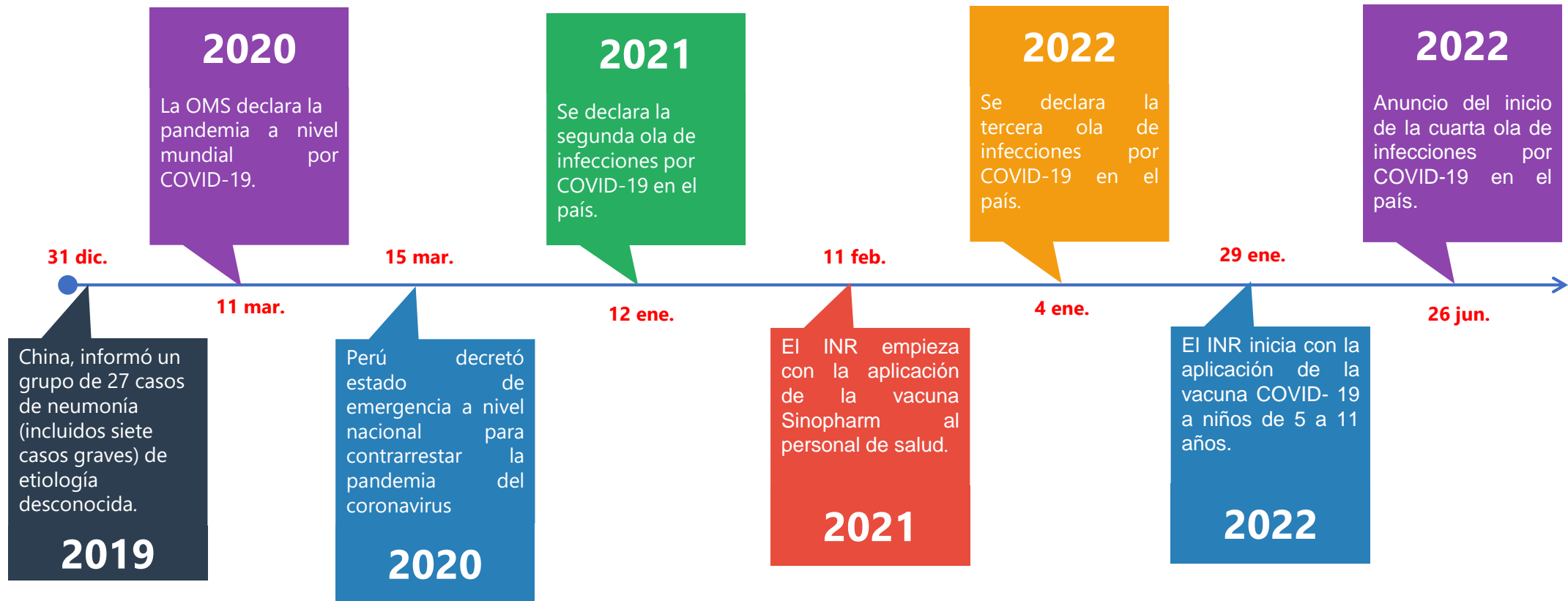
Mes	Semana Epidemiológica	Domingo	Lunes	Martes	Miércoles	Jueves	Viernes	Sábado	cantidad semana	Total enero
enero	01 (01/01 AL 07/01)	0	0	0	0	0	0	0	0	0
	02 (08/01 AL 14/01)	0	0	0	0	0	0	0	0	
	03 (15/01 AL 21/01)	0	0	0	0	0	2	0	0	
	04 (22/01 AL 28/01)	0	0	0	0	0	0	0	0	
	05 (29/01 AL 04/02)	0	0	0	0	0	0	0	0	

FUENTE: Datos proporcionados por la Oficina de Epidemiología

Enero forma parte de las semanas epidemiológicas del 01 al 05, sin embargo, se debe tener en cuenta que 4 días de la semana 05 corresponden al mes de febrero.

Durante el mes de enero, se presentaron un total de 0 casos positivos de COVID-19.

Enero							
S.E	D	L	M	X	J	V	S
1	1	2	3	4	5	6	7
2	8	9	10	11	12	13	14
3	15	16	17	18	19	20	21
4	22	23	24	25	26	27	28
5	29	30	31				