

# REPORTE MENSUAL DE TURISMO

## ENERO 2023

**Los turistas internacionales que llegaron al Perú, durante enero de 2023, representaron el 38,6% de lo observado en el mismo periodo de 2020. Respecto al mismo mes del año anterior, se registró un incremento de 131,2%.**



- Adicional al duro golpe de la pandemia, la actual coyuntura ha hecho que la recuperación del turismo en el país se torne bastante lenta. Es así que, durante el primer mes de 2023 solo llegaron 143 058 turistas internacionales, equivalente al 38,6% de lo reportado en enero de 2020.
- La afluencia de turistas internacionales fue explicada principalmente por los residentes de Chile en primer lugar con el 25,0% de participación, seguido de Estados Unidos (18,7% de participación), Ecuador (8,9%), Argentina (6,9%) y Colombia (6,8%).
- Según bloques regionales, los residentes de Sudamérica concentraron el 54,3% (flujo de 78 mil) de turistas internacionales que ingresaron al país en enero de 2023; mientras que, Norteamérica explicó el 23,6% (34 mil). Asimismo, Europa concentró el 15,7%, América Central el 2,9% y Asia el 2,6%.
- El Aeropuerto internacional Jorge Chávez registró el mayor número de ingresos de turistas internacionales al Perú con un total de 100 mil (69,8% de participación), seguido del Puesto de Control Fronterizo Santa Rosa que registró el ingreso de 25 mil turistas internacionales (17,5%).
- En relación al número de visitantes a los principales lugares turísticos, en enero de 2023, la Reserva Nacional de Paracas y las Islas recibieron 51 mil y 23 mil visitantes, respectivamente. En tanto, el Santuario Histórico de Machu Picchu recibió 20 mil visitantes.
- Por otro lado, la salida de turistas peruanos residentes por motivos de turismo, en enero de 2023 alcanzó los 231 mil, un incremento de 198,8% respecto a enero de 2022; no obstante, en comparación a igual mes de 2020 decreció 24,4%. Los principales países destino fueron: Chile con 78 mil, Estados Unidos con 30 mil, Colombia con 20 mil, México con 19 mil, entre otros.

### PERÚ: LLEGADA MENSUAL DE TURISTAS INTERNACIONALES, ENERO 2019 – ENERO 2023

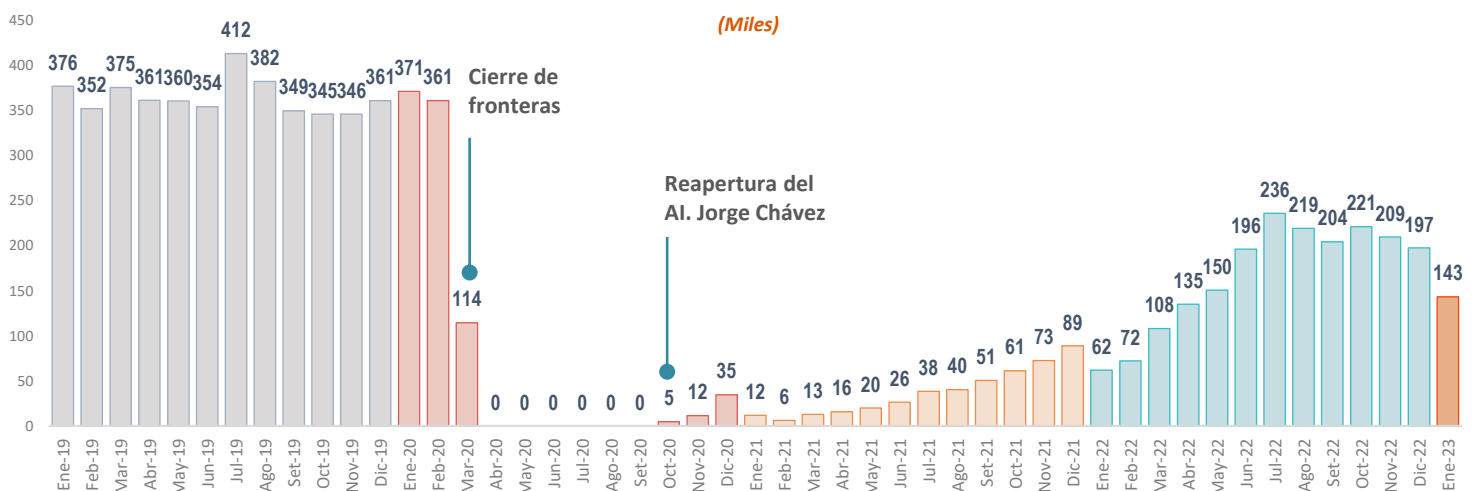

1/ Total Turistas Internacionales = Turistas extranjeros + Turistas peruanos residentes en el exterior.

PCM: Puesto de Control Migratorio, PCF: Puesto de Control Fronterizo CEBAF: Centro Binacional de Atención en Frontera

Fuente: Superintendencia Nacional de Migraciones. / Elaboración: MINCETUR/VMT/DGIETA - DIAITA

Con información disponible al mes de febrero de 2023.

## En enero de 2023 ingresaron al país 143 mil turistas internacionales

- Durante el mes de enero de 2023, llegaron a territorio nacional 143 058 turistas internacionales, equivalente a un incremento interanual de 131,2% (flujo adicional de 81 mil) respecto a igual periodo de 2022. Sin embargo, las llegadas se mantuvieron 61,4% por debajo de los niveles de enero de 2020 (sin pandemia).
- Los principales países emisores de turistas Internacionales hacia el Perú fueron: Chile con 35 800 turistas (25,0% de participación respecto del total), Estados Unidos con 26 783 turistas (18,7%), Ecuador con 12 668 turistas (8,9%), Argentina con 9 810 turistas (6,9%), Colombia con 9 723 turistas (6,8%), España con 6 761 turistas (4,7%), Brasil con 5 584 turistas (3,9%), México con 3 492 turistas (2,4%), Canadá con 3 438 turistas (2,4%) y Bolivia con 3 107 turistas (2,2%).

### PERÚ: LLEGADA DE TURISTAS INTERNACIONALES, SEGÚN PAÍS DE RESIDENCIA

País de residencia	Enero					Var. (%)		Part. %
	2019	2020	2021	2022	2023	23/22	23/20	2023
<b>Total</b>	<b>376 263</b>	<b>370 618</b>	<b>11 706</b>	<b>61 872</b>	<b>143 058</b>	<b>131,2%</b>	<b>-61,4%</b>	<b>100,0%</b>
Chile	123 899	119 921	2 621	8 624	35 800	315,1%	-70,1%	25,0%
EE.UU.	42 416	46 260	3 968	19 497	26 783	37,4%	-42,1%	18,7%
Ecuador	22 479	24 181	198	1 086	12 668	1 066,5%	-47,6%	8,9%
Argentina	24 626	21 855	1 128	3 533	9 810	177,7%	-55,1%	6,9%
Colombia	22 766	21 202	1 132	5 075	9 723	91,6%	-54,1%	6,8%
España	11 293	11 672	233	4 316	6 761	56,6%	-42,1%	4,7%
Brasil	15 078	15 882	528	2 229	5 584	150,5%	-64,8%	3,9%
México	7 252	8 929	403	2 013	3 492	73,5%	-60,9%	2,4%
Canadá	7 023	7 909	216	1 385	3 438	148,2%	-56,5%	2,4%
Bolivia	23 447	26 855	116	535	3 107	480,7%	-88,4%	2,2%
Italia	5 066	4 911	106	1 625	2 778	71,0%	-43,4%	1,9%
Francia	6 497	5 852	107	1 675	2 627	56,8%	-55,1%	1,8%
Alemania	6 513	6 791	108	1 552	2 476	59,5%	-63,5%	1,7%
Reino Unido	3 682	3 821	48	762	1 692	122,0%	-55,7%	1,2%
Costa Rica	2 097	2 313	35	709	1 596	125,1%	-31,0%	1,1%
Países Bajos	2 605	2 384	42	674	1 208	79,2%	-49,3%	0,8%
Corea del Sur	4 656	4 176	14	70	1 140	1 528,6%	-72,7%	0,8%
Panamá	1 810	1 520	45	316	1 075	240,2%	-29,3%	0,8%
Australia	3 430	3 179	10	188	941	400,5%	-70,4%	0,7%
Suiza	1 804	1 963	42	586	917	56,5%	-53,3%	0,6%
Uruguay	1 448	1 505	61	317	550	73,5%	-63,5%	0,4%
Suecia	1 138	958	14	256	536	109,4%	-44,1%	0,4%
China (R.P.)	3 053	3 114	44	202	516	155,4%	-83,4%	0,4%
Rusia	1 060	1 139	57	487	462	-5,1%	-59,4%	0,3%
Paraguay	790	1 057	52	262	461	76,0%	-56,4%	0,3%
Japón	3 240	3 086	25	140	436	211,4%	-85,9%	0,3%
Rep. Dominicana	640	407	49	258	421	63,2%	3,4%	0,3%
Bélgica	896	883	27	267	381	42,7%	-56,9%	0,3%
Guatemala	482	419	41	185	377	103,8%	-10,0%	0,3%
Polonia	792	948	14	228	350	53,5%	-63,1%	0,2%
Resto del mundo	24 285	15 526	222	2 820	4 952	75,6%	-68,1%	3,5%

#### LLEGADA MENSUAL DE TURISTAS QUE RESIDEN EN CHILE

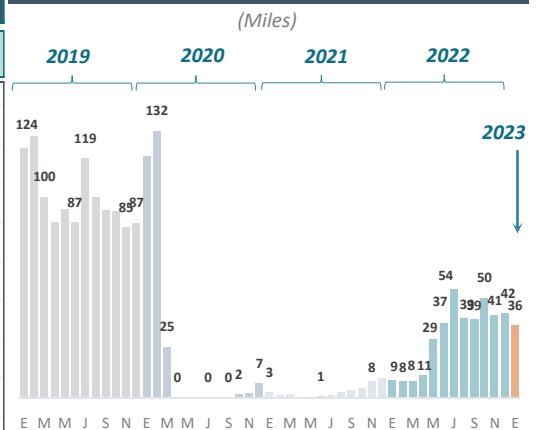

#### LLEGADA MENSUAL DE TURISTAS QUE RESIDEN EN EE.UU.

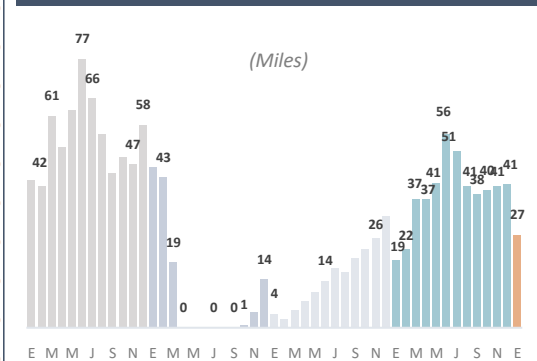

#### LLEGADA MENSUAL DE TURISTAS QUE RESIDEN EN ECUADOR

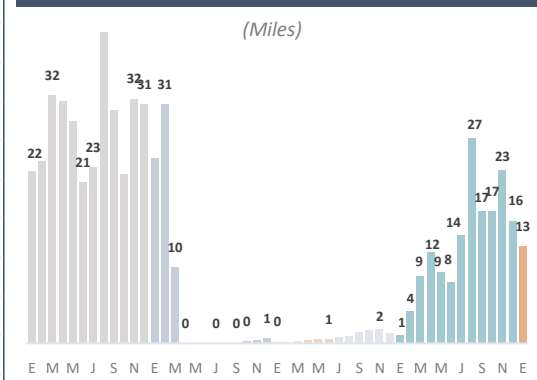

## El 54,3% del total de turistas internacionales que ingresaron al país fueron residentes de Sudamérica

- A nivel de bloques regionales, Sudamérica, principal mercado emisor de turistas al país, concentró el 54,3% (78 mil turistas) del total. En tanto, la cifra de residentes norteamericanos que llegaron a territorio nacional por turismo alcanzó los 34 mil (23,6% de participación). Por su parte los residentes de Europa y América Central explicaron el 15,7% (23 mil turistas) y el 2,9% (4 mil turistas) del total, respectivamente.

### PERÚ: LLEGADA DE TURISTAS INTERNACIONALES, SEGÚN RESIDENCIA

Residencia	Enero					Var.% 23/22	Var.% 23/20	Part. % 2023
	2019	2020	2021	2022	2023			
<b>Total</b>	<b>376 263</b>	<b>370 618</b>	<b>11 706</b>	<b>61 872</b>	<b>143 058</b>	<b>131,2%</b>	<b>-61,4%</b>	<b>100,0%</b>
América del Sur	247 185	236 073	5 836	21 662	77 713	258,8%	-67,1%	54,3%
América del Norte	56 691	63 098	4 587	22 895	33 713	47,3%	-46,6%	23,6%
Europa	46 526	46 478	883	14 030	22 513	60,5%	-51,6%	15,7%
América Central	6 806	6 332	247	1 961	4 191	113,7%	-33,8%	2,9%
Asia	14 618	14 685	121	1 037	3 675	254,4%	-75,0%	2,6%
Oceanía	3 923	3 521	20	220	1 094	397,3%	-68,9%	0,8%
África	378	290	12	37	122	229,7%	-57,9%	0,1%
Resto del Mundo	136	141	0	30	37	23,3%	-73,8%	0,0%

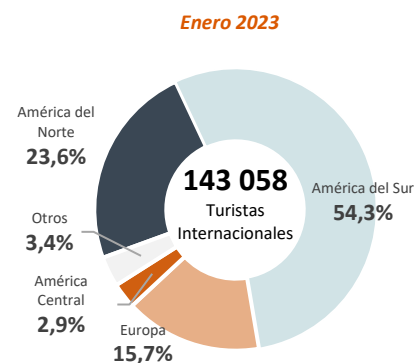

Fuente: Superintendencia Nacional de Migraciones.

Elaboración: MINCETUR/VMT/DGIETA - DIAITA

Con información disponible al mes de febrero de 2023.

## Los turistas internacionales que ingresaron por el Aeropuerto Internacional Jorge Chávez representaron el 69,8% del total

- El 69,8% (100 mil) de turistas internacionales que ingresaron al país, durante el mes de enero de 2023, lo realizaron por el Puesto de Control Migratorio Aeropuerto Internacional Jorge Chávez, el 17,5% (25 mil) lo hizo por el Puesto de Control Fronterizo Santa Rosa, el 7,9% (11 mil) accedió por el Centro Binacional de Atención de Frontera Tumbes y un 0,9% (1 mil) por la Jefatura Zonal Trujillo / aeropuerto.
- Las llegadas que se registraron en el PCM Aeropuerto Internacional Jorge Chávez, en el primer mes del 2023, fueron superiores en 61,4% a las reportadas en el mismo periodo de 2022; sin embargo, siguen siendo inferiores a las cifras prepandemia (-49,6%).

### PERÚ: LLEGADA DE TURISTAS INTERNACIONALES, SEGÚN OFICINA DE CONTROL MIGRATORIO

Oficina de Control Migratorio	Región	Enero					Var.% 23/22	Var.% 23/20	Part. % 2023
		2019	2020	2021	2022	2023			
<b>Total</b>		<b>376 263</b>	<b>370 618</b>	<b>11 706</b>	<b>61 872</b>	<b>143 058</b>	<b>131,2%</b>	<b>-61,4%</b>	<b>100,0%</b>
PCM A.I Jorge Chávez	Lima y Callao	193 700	198 077	11 706	61 872	99 832	61,4%	-49,6%	69,8%
PCF Santa Rosa	Tacna	103 111	94 391	0	0	24 983	-	-73,5%	17,5%
CEBAF Tumbes	Tumbes	32 122	24 732	0	0	11 333	-	-54,2%	7,9%
JZ Trujillo / Aeropuerto	La Libertad	2 281	1 546	0	0	1 232	-	-20,3%	0,9%
PCF La Tina	Piura	2 602	2 985	0	0	896	-	-70,0%	0,6%
PCF Desaguadero / Carancas / CEBAF	Puno	21 224	22 253	0	0	847	-	-96,2%	0,6%
PCF El Alamor	Piura	1 222	1 513	0	0	801	-	-47,1%	0,6%
JZ Cusco / Aeropuerto	Cusco	5 330	6 582	0	0	604	-	-90,8%	0,4%
PCF Iquitos Santa Rosa	Loreto	312	217	0	0	370	-	70,5%	0,3%
PCF Iñapari	Madre de Dios	2 683	2 579	0	0	355	-	-86,2%	0,2%
Otros		11 676	15 743	0	0	1 805	-	-88,5%	1,3%

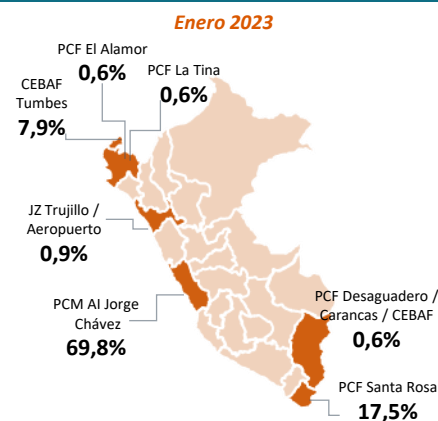

PCM: Puesto de Control Migratorio, PCF: Puesto de Control Fronterizo, CEBAF: Centro Binacional de Atención en Frontera

Fuente: Superintendencia Nacional de Migraciones.

Elaboración: MINCETUR/VMT/DGIETA - DIAITA

Con información disponible al mes de febrero de 2023.

## Durante el mes de enero de 2023, se registró la salida de 231 mil turistas peruanos residentes

- En enero de 2023, se reportó la salida del país de 231 mil turistas peruanos residentes, un flujo adicional de 154 mil respecto al mismo mes del año anterior. En tanto, al compararlo con enero de 2020, se contrajo 24,4% (flujo negativo de 75 mil).
- El 71,1% del total de salidas de turistas peruanos residentes se realizó por el PCM Aeropuerto Internacional Jorge Chávez y el 22,3% por el PCF Santa Rosa en Tacna.

### PERÚ: SALIDA MENSUAL DE TURISTAS PERUANOS RESIDENTES

(Miles)

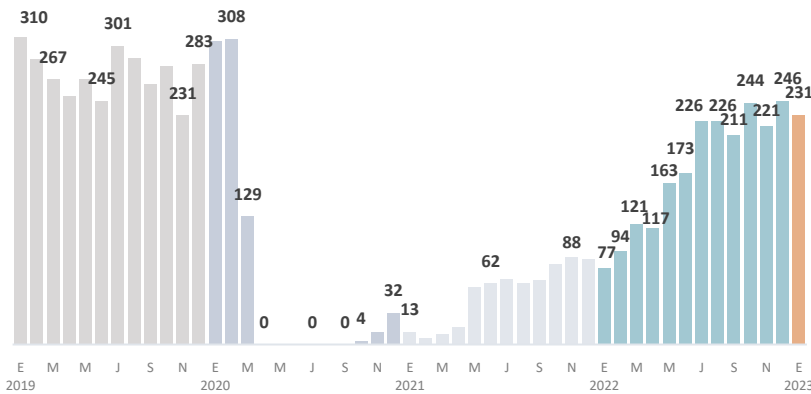

### SALIDA DE TURISTAS PERUANOS RESIDENTES

Enero 2023

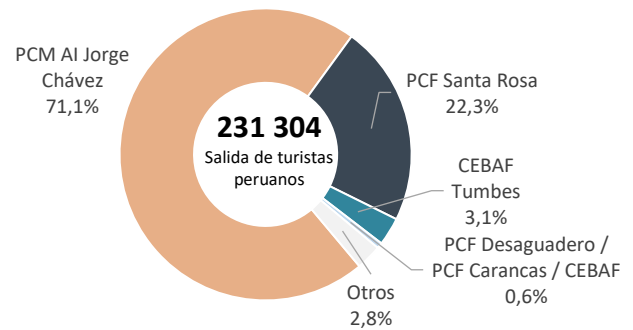

PCM: Puesto de Control Migratorio, PCF: Puesto de Control Fronterizo, CENAF: Centro Binacional de Atención en Frontera.

Fuente: Superintendencia Nacional de Migraciones.

Elaboración: MINCETUR/VMT/DGIETA -DIAITA

Con información disponible al mes de febrero de 2023.

## El principal país destino seleccionado por los peruanos residentes para realizar turismo fue Chile (33,7% de participación)

- En el mes de enero de 2023, según bloques regionales, el 58,0% del total de peruanos residentes que salieron por motivo de turismo tuvieron como destino países de Sudamérica.
- Para el mismo periodo, los peruanos residentes que salieron del país por motivos de turismo eligieron como destino en primer lugar Chile (33,7% del total), seguido de Estados Unidos (13,1%), Colombia (8,8%), México (8,4%), Panamá (7,3%), España (7,1%), entre otros.

### PERÚ: SALIDA DE TURISTAS PERUANOS RESIDENTES, SEGÚN PAÍS DESTINO

País destino	Enero					Var. % 23/22	Var. % 23/20	Part. % 2023
	2019	2020	2021	2022	2023			
<b>Total</b>	<b>309 861</b>	<b>305 820</b>	<b>12 698</b>	<b>77 407</b>	<b>231 304</b>	<b>198,8%</b>	<b>-24,4%</b>	<b>100,0%</b>
Chile	141 759	140 111	1 922	11 371	77 968	585,7%	-44,4%	33,7%
EE.UU.	25 920	26 928	4 804	17 789	30 352	70,6%	12,7%	13,1%
Colombia	13 165	14 316	676	7 115	20 349	186,0%	42,1%	8,8%
México	16 077	16 124	1 557	7 481	19 373	159,0%	20,2%	8,4%
Panamá	14 326	13 361	1 611	9 086	16 790	84,8%	25,7%	7,3%
España	13 524	16 819	436	10 483	16 454	57,0%	-2,2%	7,1%
Ecuador	14 927	14 258	230	839	11 463	1 266,3%	-19,6%	5,0%
Argentina	10 863	8 177	236	3 026	10 094	233,6%	23,4%	4,4%
Brasil	12 316	11 529	539	1 953	7 653	291,9%	-33,6%	3,3%
Bolivia	31 440	27 954	147	646	5 181	702,0%	-81,5%	2,2%
Resto del Mundo	15 544	16 243	540	7 618	15 627	105,1%	-3,8%	6,8%

### Salidas según región de destino

Enero 2023

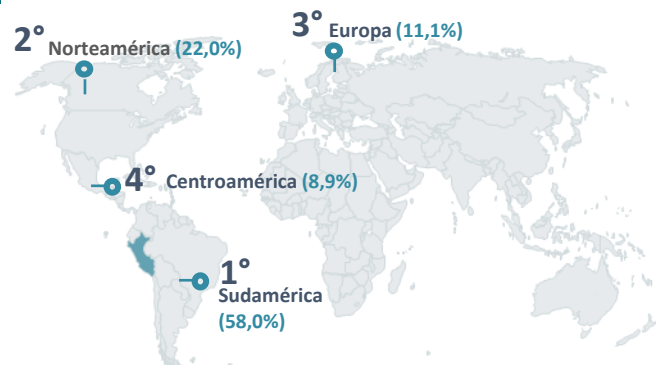

Fuente: Superintendencia Nacional de Migraciones.

Elaboración: MINCETUR/VMT/DGIETA -DIAITA

Con información disponible al mes de febrero de 2023.

## La Reserva Nacional de Paracas recibió 51 mil visitantes

- Durante el mes de enero de 2023, la Reserva Nacional de Paracas recibió 51 mil visitantes, frente a los 72 mil que se registraron durante enero del año anterior. Mientras que, en comparación con enero de 2020, se contrajo 38,0%.
- Por su parte, las Islas Ballestas recibieron 23 mil visitantes, lo que significó una disminución de 63,5% respecto a lo reportado en enero de 2022 y una caída de 69,0% al ser comparado con el mismo mes de 2020.
- En tanto, la llegada de visitantes al Santuario Histórico de Machu Picchu alcanzó los 20 mil, lo que representó el 18,0% de lo registrado en enero de 2020. Cabe señalar que, a partir del 21 de enero, se suspendió el ingreso de visitantes.

### VISITANTES A MUSEOS, SITIOS TURÍSTICOS Y ÁREAS NATURALES PROTEGIDAS

Museo, Sitio Turístico y Área Natural	Región	Enero					Var. %		Part. % 2023
		2019	2020	2021	2022	2023	23/22	23/20	
<b>Reserva Nacional de Paracas</b>	<b>Ica</b>	<b>83 745</b>	<b>82 121</b>	<b>14 871</b>	<b>72 249</b>	<b>50 942</b>	<b>-29,5%</b>	<b>-38,0%</b>	<b>100,0%</b>
Nacional		75 347	71 254	14 670	70 690	47 267	-33,1%	-33,7%	92,8%
Extranjero		8 398	10 867	201	1 559	3 675	135,7%	-66,2%	7,2%
<b>Islas Ballestas</b>	<b>Ica</b>	<b>66 109</b>	<b>75 861</b>	<b>28 767</b>	<b>64 290</b>	<b>23 483</b>	<b>-63,5%</b>	<b>-69,0%</b>	<b>100,0%</b>
Nacional		39 665	45 517	28 596	62 608	21 046	-66,4%	-53,8%	89,6%
Extranjero		26 444	30 344	171	1 682	2 437	44,9%	-92,0%	10,4%
<b>Santuario Histórico de Machu Picchu 1/</b>	<b>Cusco</b>	<b>118 578</b>	<b>112 238</b>	<b>24 515</b>	<b>52 014</b>	<b>20 149</b>	<b>-61,3%</b>	<b>-82,0%</b>	<b>100,0%</b>
Nacional		44 196	33 598	21 994	30 996	8 269	-73,3%	-75,4%	41,0%
Extranjero		74 382	78 640	2 521	21 018	11 880	-43,5%	-84,9%	59,0%
<b>Complejo Arqueológico de Moray</b>	<b>Cusco</b>	<b>40 193</b>	<b>48 986</b>	<b>10 075</b>	<b>33 261</b>	<b>16 811</b>	<b>-49,5%</b>	<b>-65,7%</b>	<b>100,0%</b>
Nacional		18 944	21 369	9 009	20 700	8 380	-59,5%	-60,8%	49,8%
Extranjero		21 249	27 617	1 066	12 561	8 431	-32,9%	-69,5%	50,2%
<b>Museo de Tumbas Reales del Señor de Sipán</b>	<b>Lambayeque</b>	<b>18 160</b>	<b>16 971</b>	<b>1 334</b>	<b>10 068</b>	<b>12 037</b>	<b>19,6%</b>	<b>-29,1%</b>	<b>100,0%</b>
Nacional		17 732	15 720	1 303	9 577	11 351	18,5%	-27,8%	94,3%
Extranjero		428	1 251	31	491	686	39,7%	-45,2%	5,7%
<b>Parque Nacional de Tingo María</b>	<b>Huánuco</b>	<b>12 937</b>	<b>10 829</b>	<b>8 069</b>	<b>18 428</b>	<b>11 197</b>	<b>-39,2%</b>	<b>3,4%</b>	<b>100,0%</b>
Nacional		12 867	10 775	8 056	18 389	11 120	-39,5%	3,2%	99,3%
Extranjero		70	54	13	39	77	97,4%	42,6%	0,7%
<b>Parque Nacional Huascarán</b>	<b>Áncash</b>	<b>28 105</b>	<b>26 323</b>	<b>14 954</b>	<b>26 358</b>	<b>11 192</b>	<b>-57,5%</b>	<b>-57,5%</b>	<b>100,0%</b>
Nacional		23 783	21 524	14 782	16 587	9 679	-41,6%	-55,0%	86,5%
Extranjero		4 322	4 799	172	9 771	1 513	-84,5%	-68,5%	13,5%
<b>Santuario Histórico Pampa de Ayacucho</b>	<b>Ayacucho</b>	<b>11 107</b>	<b>11 179</b>	<b>0</b>	<b>18 381</b>	<b>8 524</b>	<b>-53,6%</b>	<b>-23,7%</b>	<b>100,0%</b>
Nacional		10 993	11 070	0	18 267	8 475	-53,6%	-23,4%	99,4%
Extranjero		114	109	0	114	49	-57,0%	-55,0%	0,6%
<b>Monasterio de Santa Catalina</b>	<b>Arequipa</b>	<b>13 656</b>	<b>13 985</b>	<b>3 694</b>	<b>9 947</b>	<b>6 098</b>	<b>-38,7%</b>	<b>-56,4%</b>	<b>100,0%</b>
Nacional		6 008	6 493	3 535	7 630	5 164	-32,3%	-20,5%	84,7%
Extranjero		7 648	7 492	159	2 317	934	-59,7%	-87,5%	15,3%
<b>Museo de Sitio Huaca Pucllana</b>	<b>Lima</b>	<b>11 698</b>	<b>14 158</b>	<b>591</b>	<b>1 256</b>	<b>4 946</b>	<b>293,8%</b>	<b>-65,1%</b>	<b>100,0%</b>
Nacional		2 070	2 160	312	252	682	170,6%	-68,4%	13,8%
Extranjero		9 628	11 998	279	1 004	4 264	324,7%	-64,5%	86,2%
<b>Centro Arq. Ventanillas de Otuzco</b>	<b>Cajamarca</b>	<b>7 608</b>	<b>7 067</b>	<b>0</b>	<b>3 898</b>	<b>4 791</b>	<b>22,9%</b>	<b>-32,2%</b>	<b>100,0%</b>
Nacional		7 238	6 841	0	3 870	4 560	17,8%	-33,3%	95,2%
Extranjero		370	226	0	28	231	725,0%	2,2%	4,8%
<b>Complejo Arqueológico de Tipón</b>	<b>Cusco</b>	<b>9 896</b>	<b>8 620</b>	<b>4 028</b>	<b>7 824</b>	<b>4 484</b>	<b>-42,7%</b>	<b>-48,0%</b>	<b>100,0%</b>
Nacional		7 763	6 242	3 936	7 131	3 666	-48,6%	-41,3%	81,8%
Extranjero		2 133	2 378	92	693	818	18,0%	-65,6%	18,2%
<b>Museo de Sitio Pachacamac</b>	<b>Lima</b>	<b>7 361</b>	<b>7 416</b>	<b>893</b>	<b>1 906</b>	<b>4 414</b>	<b>131,6%</b>	<b>-40,5%</b>	<b>100,0%</b>
Nacional		4 197	3 783	803	1 332	3 099	132,7%	-18,1%	70,2%
Extranjero		3 164	3 633	90	574	1 315	129,1%	-63,8%	29,8%
<b>Complejo Arq. Chavín de Huántar</b>	<b>Áncash</b>	<b>7 186</b>	<b>6 297</b>	<b>1 217</b>	<b>6 169</b>	<b>4 350</b>	<b>-29,5%</b>	<b>-30,9%</b>	<b>100,0%</b>
Nacional		6 688	5 867	1 199	6 093	4 160	-31,7%	-29,1%	95,6%
Extranjero		498	430	18	76	190	150,0%	-55,8%	4,4%
<b>Museo Arqueológico Nacional Brüning</b>	<b>Lambayeque</b>	<b>5 264</b>	<b>4 030</b>	<b>542</b>	<b>4 381</b>	<b>3 221</b>	<b>-26,5%</b>	<b>-20,1%</b>	<b>100,0%</b>
Nacional		4 930	3 752	536	4 235	3 013	-28,9%	-19,7%	93,5%
Extranjero		334	278	6	146	208	42,5%	-25,2%	6,5%
<b>Centro Arqueológico Cumbemayo</b>	<b>Cajamarca</b>	<b>5 061</b>	<b>4 886</b>	<b>1 379</b>	<b>3 794</b>	<b>2 904</b>	<b>-23,5%</b>	<b>-40,6%</b>	<b>100,0%</b>
Nacional		4 731	4 609	1 379	3 678	2 732	-25,7%	-40,7%	94,1%
Extranjero		330	277	0	116	172	48,3%	-37,9%	5,9%
<b>Museo de Sitio de Túcume</b>	<b>Lambayeque</b>	<b>4 564</b>	<b>4 493</b>	<b>1 043</b>	<b>2 615</b>	<b>2 550</b>	<b>-2,5%</b>	<b>-43,2%</b>	<b>100,0%</b>
Nacional		4 176	4 054	1 036	2 565	2 395	-6,6%	-40,9%	93,9%
Extranjero		388	439	7	50	155	210,0%	-64,7%	6,1%
<b>Ciudad Sagrada de Caral</b>	<b>Lima</b>	<b>3 545</b>	<b>3 592</b>	<b>1 447</b>	<b>2 832</b>	<b>2 455</b>	<b>-13,3%</b>	<b>-31,7%</b>	<b>100,0%</b>
Nacional		3 368	3 412	1 436	2 733	2 419	-11,5%	-29,1%	98,5%
Extranjero		177	180	11	99	36	-63,6%	-80,0%	1,5%
<b>Reserva Nacional de Tambopata</b>	<b>Madre de Dios</b>	<b>3 114</b>	<b>3 369</b>	<b>709</b>	<b>2 548</b>	<b>1 227</b>	<b>-51,8%</b>	<b>-63,6%</b>	<b>100,0%</b>
Nacional		1 010	1 012	646	1 617	550	-66,0%	-45,7%	44,8%
Extranjero		2 104	2 357	63	931	677	-27,3%	-71,3%	55,2%
<b>Santuario Histórico Bosque de Pómac</b>	<b>Lambayeque</b>	<b>1 307</b>	<b>1 170</b>	<b>707</b>	<b>1 436</b>	<b>1 019</b>	<b>-29,0%</b>	<b>-12,9%</b>	<b>100,0%</b>
Nacional		1 227	1 115	703	1 402	973	-30,6%	-12,7%	95,5%
Extranjero		80	55	4	34	46	35,3%	-16,4%	4,5%

1/Cifra incluye la Ciudad Inka de Machu Picchu, Camino Inka Piscacucho Km. 82, Camino Inka Qorywayrachina Km. 88 y Camino Inka Chachabamba Km.104.

Fuente: Ministerio de Cultura, Servicio Nacional de Áreas Naturales por el Estado (SERNANP), entre otros.

Elaboración: MINCETUR/VMT/DGIETA.

Con información disponible al mes de febrero de 2023.

## CIFRAS TURISMO

	Enero					Var. (%)		Part. % (2023)
	2019	2020	2021	2022	2023	23/22	23/20	
<b>Llegada de turistas Internacionales 1/</b>	<b>376 263</b>	<b>370 618</b>	<b>11 706</b>	<b>61 872</b>	<b>143 058</b>	<b>131,2%</b>	<b>-61,4%</b>	<b>100,0%</b>
<i>Llegada de turistas internacionales, según principales países emisores</i>								
Chile	123 899	119 921	2 621	8 624	35 800	315,1%	-70,1%	25,0%
EE.UU.	42 416	46 260	3 968	19 497	26 783	37,4%	-42,1%	18,7%
Ecuador	22 479	24 181	198	1 086	12 668	1 066,5%	-47,6%	8,9%
Argentina	24 626	21 855	1 128	3 533	9 810	177,7%	-55,1%	6,9%
Colombia	22 766	21 202	1 132	5 075	9 723	91,6%	-54,1%	6,8%
<i>Llegada de turistas internacionales, según principales OCM</i>								
PCM Al Jorge Chávez	193 700	198 077	11 706	61 872	99 832	61,4%	-49,6%	69,8%
PCF Santa Rosa	103 111	94 391	0	0	24 983	-	-73,5%	17,5%
CEBAF Tumbes	32 122	24 732	0	0	11 333	-	-54,2%	7,9%
JZ Trujillo / Aeropuerto	2 281	1 546	0	0	1 232	-	-20,3%	0,9%
PCF La Tina	2 602	2 985	0	0	896	-	-70,0%	0,6%
<b>Salida de turistas peruanos</b>	<b>309 861</b>	<b>305 820</b>	<b>12 698</b>	<b>77 407</b>	<b>231 304</b>	<b>198,8%</b>	<b>-24,4%</b>	<b>100,0%</b>
<i>Salida de turistas peruanos residentes, según principales países destino</i>								
Chile	141 759	140 111	1 922	11 371	77 968	585,7%	-44,4%	33,7%
EE.UU.	25 920	26 928	4 804	17 789	30 352	70,6%	12,7%	13,1%
Colombia	13 165	14 316	676	7 115	20 349	186,0%	42,1%	8,8%
México	16 077	16 124	1 557	7 481	19 373	159,0%	20,2%	8,4%
Panamá	14 326	13 361	1 611	9 086	16 790	84,8%	25,7%	7,3%
<i>Salida de turistas peruanos residentes, según principales OCM</i>								
PCM Al Jorge Chávez	149 855	152 682	12 698	77 407	164 544	112,6%	7,8%	71,1%
PCF Santa Rosa	114 058	109 862	0	0	51 571	-	-53,1%	22,3%
CEBAF Tumbes	10 079	9 762	0	0	7 187	-	-26,4%	3,1%
PCF Desaguadero / PCF Carancas / CEBAF	26 779	22 923	0	0	1 457	-	-93,6%	0,6%
JZ Trujillo	0	0	0	0	1 368	-	-	0,6%
<i>Llegada de visitantes a los principales lugares turísticos</i>								
<b>Reserva Nacional de Paracas</b>	<b>83 745</b>	<b>82 121</b>	<b>14 871</b>	<b>72 249</b>	<b>50 942</b>	<b>-29,5%</b>	<b>-38,0%</b>	<b>100,0%</b>
Nacional	75 347	71 254	14 670	70 690	47 267	-33,1%	-33,7%	92,8%
Extranjero	8 398	10 867	201	1 559	3 675	135,7%	-66,2%	7,2%
<b>Islas Ballestas</b>	<b>66 109</b>	<b>75 861</b>	<b>28 767</b>	<b>64 290</b>	<b>23 483</b>	<b>-63,5%</b>	<b>-69,0%</b>	<b>100,0%</b>
Nacional	39 665	45 517	28 596	62 608	21 046	-66,4%	-53,8%	89,6%
Extranjero	26 444	30 344	171	1 682	2 437	44,9%	-92,0%	10,4%
<b>Santuario Histórico de Machu Picchu 2/</b>	<b>118 578</b>	<b>112 238</b>	<b>24 515</b>	<b>52 014</b>	<b>20 149</b>	<b>-61,3%</b>	<b>-82,0%</b>	<b>100,0%</b>
Nacional	44 196	33 598	21 994	30 996	8 269	-73,3%	-75,4%	41,0%
Extranjero	74 382	78 640	2 521	21 018	11 880	-43,5%	-84,9%	59,0%
<b>Complejo Arqueológico de Moray</b>	<b>40 193</b>	<b>48 986</b>	<b>10 075</b>	<b>33 261</b>	<b>16 811</b>	<b>-49,5%</b>	<b>-65,7%</b>	<b>100,0%</b>
Nacional	18 944	21 369	9 009	20 700	8 380	-59,5%	-60,8%	49,8%
Extranjero	21 249	27 617	1 066	12 561	8 431	-32,9%	-69,5%	50,2%
<b>Museo de Tumbas Reales del Señor de Sipán</b>	<b>18 160</b>	<b>16 971</b>	<b>1 334</b>	<b>10 068</b>	<b>12 037</b>	<b>19,6%</b>	<b>-29,1%</b>	<b>100,0%</b>
Nacional	17 732	15 720	1 303	9 577	11 351	18,5%	-27,8%	94,3%
Extranjero	428	1 251	31	491	686	39,7%	-45,2%	5,7%

1/ Total Turistas Internacionales = Turistas extranjeros + Turistas peruanos residentes en el exterior.

2/ Cifra incluye la Ciudad Inka de Machu Picchu, Camino Inka Piscacucho Km. 82, Camino Inka Qorywayrachina Km. 88 y Camino Inka Chachabamba Km.104.

Fuente: Superintendencia Nacional de Migraciones, Ministerio de Cultura, Ministerio del Ambiente.

Elaboración: MINCETUR/VMT/DGIETA.

Con información disponible al mes de febrero de 2023.