



Mejoramiento de Canales de Riego:
Laterales Alto Mayo



Irrigacion Avisado



Monitoreo de actividades-
Manejo ambiental



Botiquin comunal
CC.NN. Huascayacu



Parcela manejo de cafe
Cuenca rio Rumiayacu

Cosecha de arroz-Huasta

Presentación

La presente Memoria Institucional del Proyecto Especial Alto Mayo (PEAM) – Año 2005 contiene el balance de la labor realizada en sus tres campos de acción : ejecución de infraestructura básica productiva, preservación del medio ambiente y desarrollo agropecuario.

Consideramos que aún queda mucho trabajo por realizar en el Alto Mayo, somos conscientes de ello, pero entendemos también que solo con la participación activa de los actores involucrados en el desarrollo de la zona, podremos brindarles cada vez mejores productos que redunden en impactos efectivos en la calidad de vida de la población, propiciando un mayor grado de desarrollo económico social.

Por la labor realizada un agradecimiento especial a todos los trabajadores del PEAM.

Datos de la Entidad

Razón social

Proyecto Especial Alto Mayo

Fecha de creación o constitución

Creado mediante Decreto Supremo N° 031-81-PCM. En 1,990 adquirió la categoría de Programa Presupuestario, Decreto Legislativo N° 556 Art. 419.

Transferido al Gobierno Regional de San Martín, D.S. N° 024-2003-VIVIENDA, en concordancia con la Ley N° 27902.

Domicilio

Carretera Presidente Fernando Belaunde Terry, Km 493
Moyobamba-Región San Martín

Página web

www.peam.gob.pe

Central telefónica

51- 042-562208

Fax

51-042-562522

RUC

20172237127

Nuestra Visión y Misión

Nuestra visión

Institución líder en el desarrollo rural sostenible de la Región San Martín, conjuntamente con los grupos sociales organizados.

Nuestra misión

Somos una entidad del Gobierno Regional San Martín que ejecuta actividades concertadas: económicas, sociales y ambientales, con gobiernos locales, sector público y la sociedad civil, utilizando recursos nacionales e internacionales, promoviendo la inversión privada, orientada a reducir los niveles de pobreza de la población rural de la región san martín, priorizando la cuenca del Alto Mayo

Directorio y Oficinas

Consejo Directivo

Presidente

Julio Cárdenas Sánchez

Representante GRSM

Carlos Antonio Salas Vinatea

Representante GRSM

José Luis Vela Guerra

Representante INADE

Edgar Ivan Vela Tang

Representante JUCAM

Pedro García Carhuapoma

Gerencia General

Gerente General

Walter Reátegui Cueva

Direcciones de Línea

Director de Manejo Ambiental

Neisser Bartra Ramírez

Director de Desarrollo Agropecuario

Wilson E. Santander Ruíz

Director de Infraestructura

Víctor Samamé Zatta

Oficinas

Jefe Organo Control Institucional

Javier F. Curaca Fernández

Jefe Oficina de Administración

Essari A. Plasencia Culqui

Jefe Oficina de Presupuesto y Planific.

Carlos G. García Salazar

Jefe Oficina de Asesoría Jurídica

Noemí Noriega Reátegui

A. BASE LEGAL

El Proyecto Especial Alto Mayo (PEAM) fue creado mediante Decreto Supremo N° 031-81-PCM como una institución pública descentralizada. En 1,990 adquirió la categoría de Programa Presupuestario, con personería jurídica y autonomía económica, financiera, técnica y administrativa D.L. N° 556 Art. 419.

El PEAM es transferido al Gobierno Regional de San Martín, el 09 de setiembre del 2,003 mediante D.S. N° 024-2003-VIVIENDA, en concordancia con la Ley N° 27902 en el que establece el inicio del proceso de transferencia a los Gobiernos Regionales y en el marco del proceso establecido por el Consejo Nacional de Descentralización

B. BREVE RESEÑA HISTÓRICA

En la década del 80, con la elaboración del Plan Nacional de Desarrollo, y la definición de objetivos y determinación de medidas para la estabilización de la economía, el Gobierno decide impulsar los Proyectos de Desarrollo Rural, adquiriendo importancia los Proyectos ubicados en la Zona de Selva considerada como una importante frontera agrícola y despensa Nacional.

Dentro de éste marco se crea el Proyecto Especial Alto Mayo como un Subprograma Presupuestario del Proyecto Especial Huallaga Central y Bajo Mayo D.S. No. 031-81-PCM- adquiriendo en 1990 la categoría de Programa Presupuestario con personería jurídica, autonomía económica, financiera, técnica y administrativa D.L. N° 556- Artículo 419.

Desde su concepción, el Proyecto Especial Alto Mayo estima su ejecución en dos etapas, la primera etapa con 120,000 hás ubicadas en la Margen Derecha del Río Mayo con un presupuesto aproximado de US \$ 83'700,000 a precios de 1983 con Financiamiento Externo, mediante Convenio de Préstamo con el Banco Mundial (BIRF) con US \$ 21'882,291 y Convenio de Préstamo con el Fondo Internacional de Desarrollo Agrícola (FIDA) por US \$22'857,058 DEG, y la segunda etapa con 37,000 hás. ubicadas en la Margen Izquierda con una inversión aproximada de 18'000,000 DM mediante el financiamiento de Cooperación Económica de la KfW de Alemania y la contraparte con Recursos Nacionales.

Asimismo, el Proyecto DIAM establece el Componente de Protección Ambiental mediante Canje de Deuda por Naturaleza por DM 10 millones, a través de un aporte financiero del Estado Peruano de DM 4 millones que son administrados por PROFONANPE.

Mediante Decreto Supremo N° 058-99-EF Aprueban la Operación de Endeudamiento Externo destinada a financiar el Proyecto "Desarrollo Integral Alto Mayo", y con el Decreto Supremo N° 008-2002-EF de fecha 11 de enero del 2002 se ratifica el "Acuerdo entre la República del Perú y la República Federal de Alemania para la realización del Proyecto Desarrollo Integral Alto Mayo" con vistas a la aplicación de estrategias destinadas a aprovechar de forma racional y sostenible los recursos naturales del agua, el suelo y los bosques.

Dentro de este contexto el Proyecto Especial Alto Mayo ha venido ejecutando sus acciones con el uso combinado de recursos del Tesoro Público, Donaciones y Crédito Externo, en Base a políticas y lineamientos impartidos por el INADE hasta el 09 de setiembre del 2003, fecha en que mediante Decreto Supremo N° 024 – 2003 – VIVIENDA se dispone la transferencia definitiva al Pliego Gobierno Regional San Martín, continuando como Unidad Ejecutora dependiente de este.

C. ÁMBITO DE INFLUENCIA DEL PROYECTO

Su ámbito geográfico de acción principal se ubica en la zona del Alto Mayo, comprendidas en las provincias de Moyobamba y Rioja, además de las zonas priorizadas en los distritos de Pinto Recodo y Alonso de Alvarado de la Provincia de Lamas, comprendida dentro de la Región San Martín.

El área de influencia actual lo constituyen 157,000 has de tierras agrícolas y pecuarias ubicadas en ambas Márgenes del Río Mayo, de un total de 755,519 has, distribuidos: 486,448 has en la Margen Derecha y 269,071 has en la Margen Izquierda. Adicionalmente, por decisión del Pliego GRSM, a partir de Noviembre del 2004, se ha ampliado las acciones a una parte de la Provincia de Picota (Winge).

D. ESTRUCTURA ORGÁNICA



E. LOGROS OBTENIDOS

EJECUCIÓN DE PROYECTOS DE INFRAESTRUCTURA PRODUCTIVA

OBRAS CONCLUIDAS CON RECURSOS DEL AÑO 2004:

CONSTRUCCION DE BOCATOMA PROGRESO

Ubicación: Distrito de Nueva Cajamarca, de la Provincia de Rioja.

Descripción: Bocatoma de 1.5 m³/s de capacidad de captación y derivación de aguas a través de un canal principal revestido de 11.21 Km. incluidas las respectivas obras de arte.

Meta Programada: 1 Bocatoma.

Presupuesto ejecutado: S/. 998,987.71



Avance Físico: 100%. Se culminó el 28-Marzo-2005.

Avance Financiero: 100 %

Impactos esperados: Se incorporarán gradualmente 1,500 Has. bajo riego, beneficiando directamente a 300 familias e indirectamente a 5,000 habitantes de las siguientes localidades: Palestina, San Juan del Río Soritor, San Fernando, Perla Mayo, Nuevo Oriente, Leticia, etc.

CONTINUACIÓN DE LA CONSTRUCCIÓN DEL CANAL DE RIEGO WINGE I ETAPA 2004

Ubicación : Caserío Winge, Provincia Picota, Margen Derecha del Valle del Río Huallaga Central.

Descripción: Culminar la construcción de 0.87 Km. de canal principal revestido entre las progresivas 3+765 a 04+700. Asimismo, la construcción de una alcantarilla de 48" TMC de 02 ojos en la progresiva 06+392.

Meta Programada: 0.87 km

Presupuesto ejecutado: Foncor : S/. 399,995.00

Avance Físico: 100%. Se culminó el 15 de Enero 2005.

Avance Financiero: 100 %.



Impacto esperado: Se estima incorporar en una primera etapa 417 has bajo riego, beneficiando directamente a 300 familias ubicadas en el área de influencia.

MANTENIMIENTO CAMINO RURAL YORONGOS – NUEVO TABALOSOS



Ubicación: Distrito de Yorongos, provincia de Rioja.

Descripción: Mantenimiento del camino vecinal Yorongos – Nuevo Tabalosos de 8.7 Km. e instalación de 02 alcantarillas TMC, bacheo y limpieza de cunetas a ambos lados de la plataforma..

Meta Programada: 8.7 kms.

Presupuesto ejecutado: Foncor : S/.100,000.00

Avance Físico: 100%. Se culminó el 24 de Enero 2005.

Avance Financiero: 100 %.

Impacto esperado: Beneficiará directamente a más de 400 familias asentadas en localidades aledañas dedicadas a la producción de arroz, café y ganadería.

OBRA Y ESTUDIO CONCLUIDOS CON RECURSOS DEL AÑO 2004 Y 2005

CONSTRUCCIÓN PUENTE VEHICULAR INDAÑE

Ubicación: Distrito Moyabamba, carretera vecinal Moyabamba que une los sectores Indañe e Indoche hasta la carretera Marginal (Km 502+ 000).

Descripción: Construcción de un puente de 12mts de longitud y 3.6mts de ancho de vía, con vereda de 0.80 m. a cada lado de la vía de concreto armado, barandas metálicas y accesos en ambas márgenes, para garantizar su operatividad en cualquier época del año

Financiamiento: FONCOR

Meta Programada: 01 Puente

Presupuesto ejecutado:

2004 : S/.237,370.00;

2005 : S/. 38,773.10

Acumulado : S/. 276,143.10.

Avance Físico: 100%. Se culminó el 06 de mayo 2005

Avance Financiero: 100%.

Impacto esperado: Beneficia en forma directa a 260 agricultores e indirectamente a 600 pobladores ubicados en los sectores de Indañe, Indoche y Calzada.



CONSTRUCCIÓN DEL SISTEMA DE AGUA Y DESAGUE DE NUEVA CAJAMARCA (ESTUDIO)

Ubicación: Distrito de Nueva Cajamarca, Provincia de Rioja

Descripción: El Estudio de la construcción del sistema de agua y desagüe de Nueva Cajamarca, comprende la reubicación de la captación en la cota de 1,047.8 m. s. n. m. nueva línea de conducción, planta de tratamiento de agua con mezcla rápida, floculador, decantador, filtro y cámara de contacto y reservorio de 1,100 m³ y ampliación de redes de distribución e instalación de micro medidores. También incluye la construcción de una planta de tratamiento de aguas residuales, redes de recolección, conexiones domiciliarias con caja de registro.

Financiamiento: FONCOR

Meta Programada: 01 Estudio.

Presupuesto ejecutado: Año 2004 : S/. 200,006.86 ; Año 2005 : S/.54,126.14; Acumulado : S/.254,133.

Avance Físico: 100%. Se culminó en Julio del 2005.

Avance Financiero: 100%.

Impacto esperado: Beneficiará directamente a 21,162 familias ubicadas en el Distrito de Nueva Cajamarca y sus anexos.

OBRAS EN EJECUCION CON RECURSOS DEL AÑO 2005

CONSTRUCCIÓN CANAL PRINCIPAL IRRIGACIÓN PROGRESO II ETAPA

Ubicación: Distrito de Nueva Cajamarca, Provincia Rioja.

Descripción: Su esquema hidráulico considera la captación de aguas del río Soritor, a la altura del Centro Poblado Palestina, con una bocatoma de 1.5 m³/s de capacidad de captación y derivación de aguas a través de un canal principal revestido de 11.21 Km. incluidas las respectivas obras de arte.

Meta Programada: 1.2 Km.

PIM : Foncor : S/.507,464



Avance Físico: 100%. Se culminó el 07 de junio del 2005.

Avance Financiero: 99.8 %

Impactos esperados : Se incorporarán gradualmente 1,500 Has. bajo riego, beneficiando directamente a 300 familias e indirectamente a 5,000 habitantes de las siguientes localidades: Palestina, San Juan del Río Soritor, San Fernando, Perla Mayo, Nuevo Oriente y Leticia.

CONTINUACIÓN DE LA CONSTRUCCIÓN DEL CANAL DE RIEGO WINGE (I SEMESTRE 2005)

Tramos: Km. 00+118.6 – 00+417.20; Km.04+700 – 05+907.7; Km. 05+915.6 – 06+220

Ubicación: Caserío Winge, Provincia Picota, margen derecha del Valle del Río Huallaga Central.

Descripción: Culminación de 1.76 Km. de canal principal debidamente revestido.

PIM: Foncor : S/. 550,306

Avance Físico: 97.2%. Se culminó el 30-Jul-05

Avance Financiero: 100%.

Impacto esperado: Se estima incorporar en una primera etapa 417 has. bajo riego. Beneficiará directamente a 300 familias de la localidad de Winge.



CONTINUACIÓN DE LA CONSTRUCCIÓN DEL CANAL DE RIEGO WINGE (II SEMESTRE)

Tramo 03+650.55 - 08+196.90

Descripción: Culminación de 0.520 Km. de canal principal revestido.

PIM: Foncor : S/.369,498

Avance Físico: 26.9%.

Avance Financiero: 99.8%, encontrándose garantizada la adquisición de materiales para su culminación el año 2006.

Impacto esperado: Se estima incorporar en una primera etapa 417 Ha. bajo riego. Beneficiará directamente a 300 familias de la localidad de Winge.

CONSTRUCCIÓN SISTEMA DE RIEGO AVISADO

Ubicación: Se ubica en el Distrito y Provincia de Moyabamba, margen izquierda del Río Mayo, en el Centro Poblado del Valle de la Conquista.

Descripción : Comprende la construcción de 01 bocatoma con capacidad de captación de 2.00 m³/seg; 15.83 Kms de canales (incluidos 3.5 kms de canal principal), y construcción de obras de arte y drenaje, habiéndose programado para el año 2005 la construcción de 10.80 Km.

Costo Contractual Obra:

\$ 6'687,950.27

PIM : Foncor : S/. 3,219,956
ROOCE : S/. 12,103,505.

Avance Físico: 65.7% al 31-Dic-05. Con ajustes sobre adicionales y deductivos de obra, en Febrero 2006, la cifra sincerada de avance al 31-Dic-06 alcanza el 107%.



Avance Financiero: 83.1% por toda Fte. Fto. Se refleja este avance por que los últimos desembolsos solicitados el año 2005, recién llegaron en Enero 2006.

Impacto esperado: Se espera incorporar 2,200 Has. bajo riego, beneficiando a más de 5,000 habitantes ubicados en la margen izquierda del río Mayo dedicados a la producción de arroz, de las localidades:

Pueblo Libre, Valle la Conquista, Domingo Puesto, Yuracyacu, La Libertad, Bs. Aires y José Olaya.

SUPERVISIÓN. Y CONTROL: CONSTRUCCIÓN SISTEMA DE RIEGO AVISADO

Descripción: La supervisión de la obra ha implicado un marco contractual, de acuerdo con las exigencias del KFW, donde la consultora participó desde la preparación de las bases del proceso de selección de la empresa constructora, supervisión del proceso constructivo (se viene realizando en la actualidad), y efectuará la supervisión ex post durante un año posterior a la ejecución del proyecto.

Costo contractual : Eur. €836,025.00

Avance Físico: 100%.

Avance financiero: 69% por toda Fte. de Fto.

ELECTRIFICACIÓN RURAL NARANJOS

Ubicación: Distrito de Pardo Miguel, Provincia de Rioja.

Descripción: Este proyecto comprende la electrificación rural de 06 localidades de la Provincia de Rioja: Pioneros, Mirador, Aguas Claras, Amancay, Dos de Mayo y Aguas Verdes, consistiendo en la instalación de 17.564 Km. de Línea Primaria; 1.288 Km. de Red Primaria y 22.34 Km. de Red Secundaria; habiéndose programado para el presente año la adquisición de una parte de los suministros y equipos.



PIM: Foncor : S/. 1'021, 542

Avance Físico: 74.60%.

Avance Financiero: 99.8% al 30-Dic-05.

Se encuentra en trámite en el GRSM una transferencia de recursos por S/.391,637.52 para adquisición de equipos eléctricos.

Impacto esperado: Beneficiará directamente a 6,405 familias asentadas en el ámbito del proyecto.

SUPERVISIÓN Y CONTROL DE OBRAS PL 480

Descripción: Se trata de la contraparte, para la supervisión de obras que viene ejecutando el PEAM en convenio con la Unidad Especial PL 480

Avance Físico: 100%.

Avance Financiero: 100%.

MEJORAMIENTO CANALES DE RIEGO (LATERALES ALTO MAYO)

Ubicación : En las provincias de Rioja y Moyobamba, entre la parte alta y media de la cuenca hidrográfica del Río Mayo.

Descripción : El proyecto comprende la construcción de 210 estructuras de concreto, consistentes en muros laterales de concreto armado y la colocación de 224 compuertas metálicas de diversas dimensiones, con planchas de acero $e = \frac{1}{4}$ ", en cada una de las estructuras. Esta obra se inició a fines de Setiembre-2005.

PIM: Foncor : S/.436,048.00

Avance Físico: 53.6%.

La obra se concluirá en Enero 2006. Las compuertas, cemento, madera, fierro, combustibles y otros están adquiridas.

Avance Financiero: 99.6% .

Impacto esperado : Mejoramiento de la distribución del agua de riego en 102 comités para abastecer a 21,827.86 has.



MEJORAMIENTO CANALES DE RIEGO (SISTEMA DE RIEGO LA UNIÓN)

Ubicación: Provincia de Moyobamba, margen izquierda, en la localidad de Atumplaya.

Descripción: Construcción de una estructura de control de concreto armado en la bocatoma, que permitan regular el caudal de ingreso al sistema. Revestimiento de 966.50 m. de canal, construcción de caída inclinada y construcción de un aliviadero lateral de demasías. el sistema se abastece del recurso hídrico del río Tioyacu.

PIM: Foncor : S/.157,547.00

Avance Físico: 15.3%.

La obra se inició con retrasos el 25-Oct-06.

Avance Financiero: 100% al 31-Dic-06.

Debido al retraso en el inicio de la obra, estimándose que no se iba a concluir al cierre del año 2005, se habilitaron S/. 64,037 para la obra: Sistema de Riego Avisado la misma que requería con urgencia recursos para pago de valorizaciones, con el compromiso de retornarse el año 2006.

Impacto esperado: Adecuado abastecimiento de agua de riego a los usuarios, y controlar el caudal de ingreso al sistema de riego.

CONSTRUCCIÓN CAMINOS RURALES (ACCESOS AL PUENTE YURACYACU)

Descripción: Construcción del camino de acceso de la margen izquierda del puente Yuracyacu a nivel de afirmado de 0.307 Km.

PIM: Foncor : S/.269,433

Avance Físico: 53.1%.

Esta obra se inició en Setiembre 2005. No se culminó por desabastecimiento de maquinaria pesada para la obra y las condiciones climatológicas adversas. Debe concluirse el 2006.

Avance Financiero: 100% Al 31-Dic-05.



MANTENIMIENTO DE CAMINOS RURALES (YANTALÓ – PUERTO BUENOS AIRES-BOCA RÍO HUASCAYACU)

Ubicación: Provincia Moyobamba, Distrito Yantalo.

Descripción: Mantenimiento del Camino Vecinal: Yantalo – Puerto Buenos Aires – Boca del río Huascayacu, de 20 Km. efectuando roce y limpieza de bermas, conformación de plataforma, limpieza de cunetas, desencaminado, bacheo y mejoramiento de las zonas críticas a nivel de afirmado.

PIM: Foncor : S/.126,606.00

Avance Físico: Al 31-12-05, la Municipalidad de Yantalo trasladó el 60% del material de afirmado que requiere la obra (de una margen a otra del río Mayo). Se espera concluir el mantenimiento durante el año 2006.

Avance Financiero: 100%



CAMINO RURAL YURACYACU-QUEBRADA FERNÁNDEZ.

Descripción : Esta meta se habilitó para financiar el pago de 02 valorizaciones adeudadas a la Constructora Translei – Super Concreto, quien ejecutó la Obra : Camino Rural Yuracyacu - Quebrada Fernández durante el año 2004.

PIM: ROOCE : S/.939,913

Avance Financiero: 66% . El saldo no utilizado correspondió a multas aplicadas por la Entidad.

SUPERVISIÓN Y CONTROL DEL CAMINO RURAL YURACYACU-QUEBRADA FERNÁNDEZ

Descripción : Esta meta se habilitó para financiar el pago de 01 valorización adeudada a la empresa Consorcio Río Mayo, Supervisora de la Obra : Camino Rural Yuracyacu - Quebrada Fernández durante el año 2004.

PIM: ROOCE : S/. 17,434

Avance Financiero: 100% .

ELABORACIÓN DE ESTUDIOS DE PREINVERSIÓN

Descripción: Se trata de elaboración de estudios y proyectos : Culminación obras de arte de canales Laterales Alto Mayo, Construcción de acceso al puente Yuracyacu, revisión del Expediente Técnico del Sistema de Riego la Unión. Mantenimiento del camino rural Moyabamba-Yantalo-Boca Río Huascayacu, así como la elaboración de proyectos de inversión de caminos, energéticos y de saneamiento.

Avance Físico: 100 %.

Avance Financiero: 100%.

ELABORACIÓN DE ESTUDIOS DE PRE FACTIBILIDAD

Descripción: Se trata del Estudio para el diseño del Puente El Triunfo sobre el Río Mayo, que forma parte del PIP Construcción del Camino Vecinal Empalme Km 514 Carretera Fernando Belaúnde Terry – Puente El Triunfo – Gozen – Ramón castilla – Nueva Tacabamba.

PIM: Foncor : S/.4,100.00

Avance Físico : 100%. Referido a la revisión y actualización del expediente para el proceso de selección.

Avance Financiero: 93.0%.

ELABORACIÓN DE EXPEDIENTE TÉCNICO (PUENTE VEHICULAR IRRIGACIÓN AVISADO)

Descripción: Con esta meta se financia la elaboración del diseño y expediente técnico del Puente Vehicular de la bocatoma de la Irrigación Avisado, con la consultora CES – GFA quien ha presentado el Expediente Técnico el 18-11-2005.

PIM: Foncor : S/. 6,280 ROOCE : S/. 26,720

Avance Físico: 100 %.

Avance Financiero: 19% . Quedó pendiente de pago la parte financiada con recursos de endeudamiento externo para el año 2006.

CONVENIO CON LA UNIDAD ESPECIAL PL 480 - MEF

CONSTRUCCIÓN VARIANTE CAMINO VECINAL NUEVO HORIZONTE - ALTO PERÚ.

Ubicación: Distrito de Soritor, Provincia de Moyabamba.

Descripción: Rehabilitación de 6.74 kms. de la Carretera Vecinal a nivel de afirmado, en el tramo : Nuevo Horizonte – Alto Perú.

Presupuesto : Convenio PL 480 S/. 849,400 y GRSM-PEAM S/. 49,391.86

Avance Físico: 94.61%.

Avance Financiero: Se ha ejecutado el 99.8%.

Impacto obtenido: Se beneficiaron 810 agricultores de las localidades de Alto Perú, Nuevo Horizonte y Nuevo Sinai. Se logrará una mejor transitabilidad de la producción agropecuaria (café, arroz, frutales y ganado vacuno y porcino) de los centros de producción y a los centros de consumo.



ACTIVIDADES DE PRESERVACIÓN DEL MEDIO AMBIENTE

ORGANIZACIÓN Y EDUCACIÓN AMBIENTAL.

Orientado a facilitar la implementación del Programa de Educación Ambiental, contenido en el Plan de Acción Ambiental para las Zonas de Amortiguamiento del Bosque de Protección Alto Mayo – Margen Izquierda (referido a elaboración de Currículas Educativas del 2º Grado - Nivel Primario; elaboración de material didáctico de enseñanza para mestizos y nativos, extensión en agroecología, entre otros.

Avance Físico: 100.00% de avance al 30-Dic 2005.

Avance Financiero: 99.8% al 30-Dic-05.

MONITOREO AMBIENTAL Y AGROMETEOROLÓGICO

Orientado a obtener información básica meteorológica para un manejo efectivo del ambiente y conservación del ecosistema, a fin de implementar el sistema de monitoreo ambiental del Proyecto.

Se vienen desarrollando actividades de monitoreo del ritmo de deforestación, del estado de conservación de las áreas naturales protegidas, monitoreo de la calidad del agua, monitoreo climático, entre otros.

Avance Físico: 100%.

Avance Financiero: 100% .



GENERAC. CARTOGRÁFICA Y MODELO DE ZONIFIC. ECOLÓGICA – ECONÓMICA.

El Proyecto permite tener una visión integral del Alto Mayo y de sus condiciones específicas, para que en las políticas y acciones de desarrollo se consideren características, recursos y potencialidades naturales, vocación económica y contenido social, capacidad y fragilidad del territorio y sus recursos naturales en forma sistematizada y localizada geográficamente, que ayude a la toma de decisiones sobre políticas de desarrollo, manejo y conservación de los ecosistemas entre otros.

Avance Físico: 100%.

Avance Financiero: 100%.

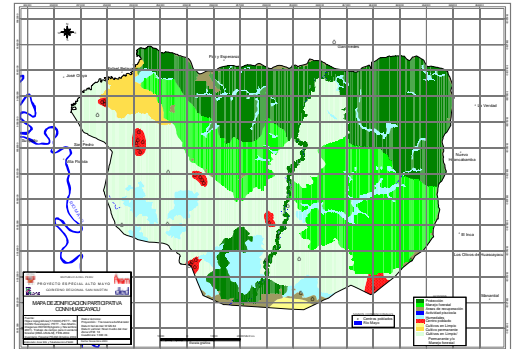

PLAN ZONA DE AMORTIGUAMIENTO (CONVENIO PROFONANPE).

Actividad que facilitará la implementación del Plan de Acción Ambiental para la Zona de Amortiguamiento del Bosque de Protección Alto Mayo – Margen Izquierda; el mismo que considera ejecutar acciones a través de 05 programas: Fortalecimiento de comunidades nativas; Educación ambiental y concientización; Monitoreo e investigación; Áreas naturales protegidas y Zonificación ecológica-económica., con horizonte de 10 años, el cual concluye el año 2009.

Avance Físico: 103%.

Avance Financiero: 98.9%.



FORTALECIMIENTO DE COMUNIDADES NATIVAS

Actividad orientada a fortalecer la capacidad organizativa y administrativa de las Comunidades Nativas y sus organizaciones representativas (OAAM y ORIAM) mediante acciones de regularización de personería jurídica, capacitación, asesoramiento y conciliación en asuntos territoriales y productivos

Avance Físico: 108.3%.

Avance Financiero: 99.6%.



ACTIVIDADES DE DESARROLLO AGROPECUARIO

INVESTIGACIÓN PARA EL INCREMENTO DE LA PRODUCCIÓN DE ARROZ

OBJETIVOS:

- Desarrollar acciones de Mejoramiento Genético en el cultivo de arroz bajo riego, con el fin de seleccionar Líneas con buen rendimiento y calidad de pila, resistencia a plagas y enfermedades y además seleccionar Líneas adaptadas a las condiciones del medio Ambiente del Alto Mayo.

INFORMACIÓN DE MERCADO: ACTIVIDADES REALIZADAS

- Recopilación y registro de precios de los principales productos agropecuarios en los principales mercados del Alto Mayo.

Arroz cáscara y arroz pilado : El año 2005, mostró una tendencia a la baja de ambos tipos de arroz, por factores fundamentales del mercado : sobre producción, importación y especulación.



Semillero de Nueva Variedad de Arroz

Meses	Arroz cáscara S/./Kg.		Arroz Pilado S/./saco 50Kg.	
	Capirona/Huallaga	Corriente	Superior	Corriente
Enero	0.80	0.76	83.00	77.00
Febrero	0.66	0.61	69.50	63.00
Marzo	0.62	0.57	66.00	60.50
Abril	0.40	0.30	55.00	45.00
Mayo	0.50	0.45	60.00	50.00
Junio	0.44	0.40	50.00	42.00
Julio	0.51	0.44	52.00	44.00
Agosto	0.50	0.45	51.00	43.00
Setiembre	0.47	0.42	48.00	43.00
Octubre	0.50	0.45	51.00	46.00
Noviembre	0.47	0.43	49.00	44.00

Complementariamente se recopilamos precios del mercado de otros productos :

Café Pergamino: Cacao y Maíz amarillo Duro (Centros de acopio).

Meses	Café Pergamino S/./56Kg.		Cacao S/./Kg. **	Maíz S/./saco 50Kg.
	Orgánico *	Convencional		
Enero	240.00	188.00	3.75	19.00
Febrero	258.00	213.00	3.87	18.80
Marzo	300.00	243.00	4.02	18.50
Abril	315.00	245.00	4.40	19.50
Mayo	340.00	267.00	4.00	23.00
Junio	290.00	230.00	3.80	23.00
Julio	280.00	222.00	3.75	25.00
Agosto	295.00	237.00	3.75	23.00
Setiembre	275.00	212.00	3.65	27.00
Octubre	280.00	219.00	3.60	28.00
Noviembre	285.00	223.00	3.55	33.00

* 75% rendimiento y 12% humedad. ** Grano seco

Menestras locales (Centro de acopio), Carnes: mercados zonales del Alto Mayo.

Meses	Menestras S./Kg.			Cerdo S./Kg. Corte único.	Gallina de corral S./Kg. Peso vivo
	Allpa	Huasca	Panamito		
Enero	1.50	2.40	1.10	6.00	8.00
Febrero	1.60	2.30	1.30	6.00	8.00
Marzo	1.55	2.40	1.40	6.00	8.00
Abril	1.50	2.40	1.50	6.00	8.00
Mayo	1.60	2.50	1.60	6.00	9.00
Junio	1.90	2.50	1.60	6.00	10.00
Julio	2.20	2.90	1.70	6.00	9.00
Agosto	2.70	3.20	1.90	6.00	9.00
Setiembre	1.90	2.60	1.30	6.00	9.00
Octubre	1.60	2.30	1.30	6.00	9.00
Noviembre	2.00	2.60	1.80	6.00	8.00

Avance físico : 100 %

INVESTIGACIÓN CULTIVOS ALTERNATIVOS AL ARROZ

Las actividades realizadas están referidas a:

- Labores de manejo y mantenimiento del vivero agroforestal de Pueblo Libre, Huasta., Soritor, Naranjos, Buenos Aires, Nueva Cajamarca, Aguas Claras, Yuracyacu y del campo demostrativo de Pueblo Libre.
- Jornadas de trabajo con padres de familia y Alumnos de diferentes Colegios Agropecuarios dentro del ámbito de acción del PEAM en el Alto Mayo.



Parcela de Investigación de Menestras - Huasta

DISTRIBUCIÓN DE PLANTONES FORESTALES Y ESQUEJES DE PIÑA

Periodo de distribución	Plantones Nº	Beneficiarios Nº	Esquejes Nº	Beneficiarios Nº
I Semestre	2,586	74	730	03
Julio	522	15		
Agosto	329	07	100	01
Setiembre	433	13		
Octubre	649	12		
Noviembre/Diciembre	100	04		
TOTAL	4,519	121	830	04

Avance físico : 100 %

PROGRAMA DEMOSTRATIVO DE ARROZ.

El desarrollo del Programa Demostrativo para la Producción de Arroz (PDA), como meta del Componente C: Intensificación de la Producción del Acuerdo Separado al Préstamo del KfW, se inició el año 2001, con trabajos experimentales para la generación de conocimientos en Fertilización y el Manejo Integrado de Plagas en el cultivo de arroz.

A. GENERACIÓN DE CONOCIMIENTOS-FERTILIZACION.-

- Parcelas de comprobación de Niveles de Fertilización (Niveles de NPK).-

Se ha instalado hasta la fecha 08 parcelas de niveles de fertilización y comprobación, en los sectores de: Nueva Alianza-Huasta, Yuracyacu, Valle de la Conquista y Atumplaya.

Laboratorio de Suelos.

Laboratorio de Suelos continúa brindando servicios a usuarios, así como a las actividades de la DDA y a productores del Alto Mayo.



Laboratorio de Suelos

NUMERO DE MUESTRAS DE SUELO

TIPO DE ANALISIS	TOTAL	PRODUCTORES	PEAM - DDA	
			PDA	OTROS
Rutina (Suelo)	107	05	98	04
Caracterización (Suelo)	36	02	17	17
Calidad Molinera (Arroz)	50	00	14	36
TOTAL	193	07	186	

B.- MANEJO INTEGRADO DE PLAGAS (MIP)

Las actividades estarán orientadas a:

- Determinar la fluctuación de poblaciones de insectos plagas en las diversas etapas del cultivo.
- Determinar las fluctuaciones de insectos benéficos en las diversas etapas del cultivo.
- Incrementar el conocimiento de los productores en MIP.

ACTIVIDADES REALIZADAS.

- Continúan las evaluaciones de poblaciones de insectos plagas ,benéficos y enfermedades en la fase de macollamiento(18 predios con 43 has)
- Evaluación de Sogata en 10 campos comerciales ubicados en el Sistema de Yuracyacu, Tioyacu y Huasta, (42 has).
- Abonamiento en parcela de ensayo con Biocidas en punto de algodón y control de enfermedades en parcelas con biocidas, en el sector de Yuracyacu.
- Desarrollo de Escuela de Campo de campaña Grande (02) y de Campaña Chica(03).



Reconocimiento de Plagas en Escuelas de Campo

Actividades	Unidad Medida	Meta Anual	Acumul. Total
a. Plagas y Benéficos (Macollamiento)	Evaluac.	240	242
Cuenca Avisado	Evaluac.	60	60
Cuenca Yuracyacu	Evaluac.	60	60
Cuenca Tioyacu	Evaluac.	60	62
Cuenca Huasta	Evaluac.	60	60

b. Enfermedades	Evaluac.	120	55
-Macollamiento	Evaluac.	60	60
-Floración	Evaluac.	60	04
c. Enfermedades			
Cacao-café			
-Monilia y escoba brujas, café.	Evaluac.		

Avance físico : 113.4%

- Se continúa el Acompañamiento Técnico a los productores cubriendo 109.5 Hás de arroz de los sectores de San José, Atumplaya, San Pedro, Yarinal – Naranjo, Progreso- San Juan.
- Coordinaciones con los directivos de las comisiones de regantes sobre los trabajos de campo y participación a ECAS.
- Se viene realizando el seguimiento de las parcelas demostrativas y de comprobación en los sectores de Tioyacu y Huasta.



Evaluación de Rendimiento en Arroz - Atumplaya

25/11/2005

ACOMPAÑAMIENTO TECNICO A PRODUCTORES

A través del intercambio de experiencias se reorienta la asistencia técnica en un ámbito donde las condiciones existentes y aspectos socio-económicas son adversas al productor. Se ha puesto énfasis en la práctica de fertilización incorporada al momento del trasplante mediante el Acompañamiento Técnico Grupal.

FOMENTO A LA PRODUCCION.

Consiste en la aplicación técnica y manejo integral del cultivo de arroz, con énfasis en la utilización de variedades recomendadas para la margen izquierda del río Mayo, fertilidad fraccionada, control adecuado de plagas y enfermedades.

En el transcurso del año se evaluó 04 Ha. De Parcelas Demostrativas y 03 Ha. De Parcelas de Comprobación con niveles de fertilización de arroz en los Sectores de San José, Santa Rosa, Atumplaya y San Pedro.

Acompañamiento Técnico a los productores, cubriendo 229 Ha. de arroz en los sectores de San José, Atumplaya, San Pedro, Yarinal, Progreso y San Juan.

Coordinación con los presidentes de las Comisiones de Regantes de Tioyacu, Huasta, Naranjos y Progreso para el trabajo del Plan Anual de Acciones y nuevas parcelas en la campaña del 2006.

Visita Técnica a 13 Ha. en Huasta, 10 Ha. en Atumplaya, 09 Ha. en San Pedro, 10.5 Ha. en Naranjos- Yarinal y 03 Ha. en Progreso – San Juan

Clausura de la Escuela de Campo a productores y Jornads de Capacitación a los alumnos del Colegio Agropecuario en Tioyacu. Realización de un Día de Campo sobre Parcelas Demostrativas en Atumplaya.

A través del **Acompañamiento Técnico a Productores** se realizó el intercambio de experiencias entre productores, poniendo énfasis en la práctica de la fertilización incorporada al momento del trasplante. Bajo esta modalidad de intercambio de experiencias se han desarrollado 02 visitas a Semilleristas y 12 visitas a las Parcelas Demostrativas.

Avance Físico: 116.46%



Cosecha de Arroz, parcela de comprobación - Huasta

FORTALECIMIENTO DE ORGANIZACIONES PARA GESTIÓN DE AGUAS

- Participación en el fortalecimiento organizacional de las comisiones de regantes del Avisado, Huascayacu, Huasta, Tioyacu, Naranjos y Soritor como institución.
- El PEAM, GORESAM y Comisión de regantes Huasta han participado directamente en la construcción de cuatro coloches de cilindros (Acueductos). Dichos coloches se encuentran operativos y distribuidos en el canal del sector San José –Huasta.
- Coordinación con los responsables del área de Infraestructura del Peam y la comisión de regantes del Huasta, para la construcción de las compuertas del canal de regadío.
- Participación directa en la gestión para la conformación, elección y juramentación de la comisión de regantes Huascayacu.
- Participación para el nombramiento de un vigilante para el resguardo y distribución del agua de riego de la sub cuenca del río Soritor.
- Participación conjunta con la ATDR y la JUCAM en la elaboración del plan de trabajo para el año 2006, de las comisiones: del Avisado, Huascayacu, Huasta, Tioyacu, Naranjos y Soritor.

Avance físico : 100 %



Instalación de Coloches La Cruz - Huasta

MONITOREO DE LA PRODUCCION

- Labores de seguimiento a las actividades: investigación para el incremento de la producción de arroz, caficultura orgánica, investigación cultivos alternativos al arroz, programa demostrativo de la producción de arroz, fomento a la producción, fortalecimiento organizacional - gestión de aguas y soporte ganadero.
- Participación en las escuelas de campo (ECAS) con los productores de Arroz de los sectores: Perla Mayo y Valle la conquista (Campaña grande); Atumplaya (Tioyacu), San José (Huasta) y Buenos Aires (Campaña chica).
- Participación en seguimiento a las actividades de Soporte Ganadero, parcelas de bancos de germoplasma, localidades de: San Juan de río Soritor, La florida, Jepelacio, Moyobamba, Ramírez, San Marcos, Soritor, Habana y Calzada.
- Participación en apoyo técnico en las localidades de Naranjos y Aguas Claras, en el manejo de Biohuertos a grupos de 20 personas por sector, además dentro de cada Biohuerto vienen implementando un pequeño vivero, para fines productivos y de aprendizaje.
- Participación sobre la propuesta de baja de interés de préstamos del área de Crédito Agropecuario del Peam.
- Seguimiento de las actividades de Acompañamiento Técnico para la producción de Arroz: parcela demostrativa (Plantanoyacu), Parcela de Arroz con Biocidas (Yuracyacu), Parcela demostrativa(Limoncillo), Semillero de Arroz(Limoncillo),Parcela de Comprobación(Nva. Cajamarca).



Seguimiento Actividades del PDA (ECAS)

- Participación directa en la elaboración de propuestas de convenios con los Municipios Distritales (Instalación de Viveros Agroforestales y Capacitaciones) e INIEA (Investigación en Menestras y Arroz).

Avance físico : 100 % .

CAFICULTURA ORGANICA

ACTIVIDADES REALIZADAS:

- Mediante el proceso de capacitación a productores de café se logró habilidad y destreza en el manejo agronómico de plantaciones de café en los caseríos de San José, Nueva Alianza, Imperio del Cachiyacu, Viña de los Alpes y La Cruz

Avance de actividades Meta Anual 2005 (Café)

Actividad	Unidad De Medida	Meta Anual	Ejecut. Café
Fortalecimiento Organizacional	Comités	05	07
Rehabilitación/ Renovación	Ha	1.25	3.5
Producción Plantones	Nº plantones	25,000	30000
Instalación Parcelas Demostrat	Ha	05	08
Capacitación		15	20
Comercialización	QQ.	NP	275



Poda de Renovación en Café - Huasta



Injerto de Cacao de 2 años (Manantial)

Avance de actividades Meta Anual 2005 (Cacao)

Actividad	Unidad De Medida	Meta Anual	EjecutCacao
a. Rehabilitación/ Renovación	Ha	225	84
b. Producc. Plantones	Nº plantones	76,000	92,200
c. Injertos	Nº injertos	NP	23,750
d. Instalación	Ha	NP	15
e. Capacitación	Charlas	160	192

SOPORTE GANADERO

Acumulado al mes de Diciembre: 148 Charlas, 644 asistentes.

A.-Acompañamiento técnico en sanidad animal:

Actividades	Unidad de Medida	Meta Anual	Total Ejecutado.
Sanidad	Benef.	N.P.	125
	N°cabezas	N.P.	670
Mastitis	N°cabezas	N.P.	04
Metritis	N°cabezas	N.P.	09
Tupe	N°cabezas	N.P.	584
Suministro Medicamento	N°cabezas	N.P.	46
Curaciones	N°cabezas	N.P.	27

B.-Manejo de ganado vacuno.-

Actividades	Unidad de Medida	Meta Anual	TOTAL EJECTADO
	Beneficiar	N.P.	15
Manejo	Demostrac	N.P.	28
	N°Cabezas	N.P.	58
Detección preñez	N°cabezas	N.P.	08
Descornes	N°cabezas	N.P.	50
Construcc. Manga, brete, corral de	Manga, Brete Corral de manejo	N.P.	01



Detectando preñez de una vaca - San Marcos

C.- Atención otras cranzas.

Actividad	Unidad de Medida	Meta Anual	TOTAL EJECTAD
	N° Benef.	N.P.	39
	N°cabez.	N.P.	113
Control Parásitos	N°cabez.		68
Suministro medicament.	N°cabez.	N.P.	17
Castraciones	N°cabez.	N.P.	28
Curaciones	N°cabez.	N.P.	00

Otras Actividades
 Mejoramiento de Pastos

- Parcelas de Introducción de especies forrajeras y Bancos de forrajes

Pastos	Cantidad	Nº Benefic.
Morera	31,500 Esquejes	57
Mata Ratón.	5,950 Esquejes	19
Cratylia	6.00kg	12
Pasto Mulato	250 kg	13
Eritryna	300 Esquejes	01
TOTAL		102



Capacitación

- Charlas de capacitación sobre "Bancos de forrajes" dirigido a las asociaciones de ganaderos de los sectores de: San Juan, Rioja, Santa Rosa, Aguas Claras, San Agustín y Habana.

Avance físico : 100 %

PROGRAMA DE CREDITO AGROPECUARIO :

PROYECTO DE ASISTENCIA CREDITICIA

En el transcurso del año 2005 se han atendido 154 créditos a los productores agropecuarios en las líneas de producción de arroz, café, piscicultura y mejoramiento de pastos por un monto de S/.1'039,789.80.

Avance físico : 192.5 %.

SANEAMIENTO DE CREDITOS

Las acciones orientadas a la recuperación de créditos se vieron limitadas en el presente año por los precios bajos del arroz, así como por la no aprobación del Pliego, de la propuesta técnica presentada por el PEAM para sinceramiento de las tasas de interés de préstamos antiguos y por concederse.

Si bien la meta física presupuestal expresada en Informes mensuales se cumple, la recuperación efectiva de créditos solo alcanzó S/.1'305,232.06 significando un avance del 59.32%.

F. INFORMACIÓN PRESUPUESTAL

RECURSOS PRESUPUESTALES ASIGNADOS PARA EL 2005.

Para cumplir las metas programadas el año 2005, el Proyecto Especial Alto Mayo tuvo al cierre del ejercicio fiscal un presupuesto distribuido de la siguiente manera:

Fuentes de Financiamiento	PIM S/.
Recursos Directamente Recaudados	3,164,918
Recursos por Operaciones Oficiales de Crédito Externo	14,005,545
Fondo de Compensación Regional	11,065,277
Total	28,235,740

PROYECTO ESPECIAL ALTO MAYO, AÑO 2005

EVALUACIÓN DE INGRESOS

FUENTE DE FINANCIAMIENTO	PIM	CAPTACIÓN	%
RECURSOS DIRECTAMENTE RECAUDADOS	3,164,918	3,164,917.69	100.00
REC. OPERAC. OFICIALES DE CRÉDITO EXTERNO	14,005,545	10,732,542.96	76.63
FONDO DE COMPENSACIÓN REGIONAL	11,065,277	11,065,276.26	100.00
TOTAL	28,235,740	24,962,736.91	88.41

EVALUACIÓN DE GASTOS

09 RECURSOS DIRECTAMENTE RECAUDADOS

PROYECTO	PIM	EJECUCION	%
GESTION DE PROYECTOS	25,458	25,449.90	99.97
PROYECTO DESARROLLO INTEGRAL ALTO MAYO	4,251	4,150.22	97.63
APOYO AL PEQUEÑO PRODUCTOR RURAL	3,116,709	1,518,708.29	48.73
SUPERVISION Y CONTROL DE OBRAS	6,500	6,500.00	100.00
CONSTRUCCIÓN CAMINO RURAL YURAC-QDA FERN.	12,000	12,000.00	100.00
TOTAL	3,164,918	1,566,808.41	49.51

12 RECURSOS OPERACIONES OFICIALES CRÉDITO EXTERNO

PROYECTO	PIM	EJECUCION	%
PROYECTO IRRIGACIÓN ABISADO	12,677,613	9,837,543.40	77.60
PROYECTO DESARROLLO INTEGRAL ALTO MAYO	299,745	188,016.09	62.73
APOYO AL PEQUEÑO PRODUCTOR RURAL	70,840	0.00	0.00
CONSTRUCCIÓN CAMINO RURAL YURAC-QDA FERN.	957,347	637,837.59	66.63
TOTAL	14,005,545	10,663,397.08	76.14

15 FONDO DE COMPENSACIÓN REGIONAL

PROYECTO	PIM	EJECUCION	%
GESTIÓN DE PROYECTOS	2,558,980	2,550,863.47	99.68
INFRAESTRUCTURA DE RIEGO	1,513,399	1,509,618.23	99.75
PROYECTO IRRIGACIÓN ABISADO	3,409,442	3,408,452.59	99.97
IRRIGACIÓN PROGRESO	507,464	506,464.95	99.80
PROTECCIÓN AMBIENTAL Y ECOLOGÍA URBANA	673,533	671,468.64	99.69
PROYECTO DESARROLLO INTEGRAL ALTO MAYO	862,282	861,462.81	99.90
ELECTRIFICACIÓN RURAL	1,021,542	1,019,644.72	99.81
SISTEMA DE RED AGUA Y DESAGUE	54,127	54,126.14	100.00
CONSTRUCCION PUENTE YURACYACU	269,433	269,366.10	99.98
SUPERVISIÓN Y CONTROL DE OBRAS	14,870	14,870.00	100.00
CONSTRUCCIÓN CAMINO RURAL YURAC-QDA FERN.	14,824	14,823.60	100.00
MANTENIMIENTO CAMINOS RURALES ALTO MAYO	126,606	126,600.50	100.00
CONSTRUCCION PUENTE VEHICULAR INDAÑE	38,775	38,773.10	100.00
TOTAL	11,065,277	11,046,534.85	99.83

Los Recursos Directamente Recaudados contienen : las recuperaciones de los préstamos otorgados por el Programa de Crédito Agropecuario; ingresos contemplados en el TUPA del PEAM; y los saldos de balance de ejercicios anteriores.

Los Recursos de Operaciones Oficiales de Crédito Externo, corresponden al préstamo internacional del Perú con el Gobierno de Alemania a través de la **KfW**, para la ejecución del Proyecto "Desarrollo Integral Alto Mayo" Mayo. También se incluyen saldos de balance de ejercicios anteriores.

Los recursos provenientes del Fondo de Compensación Regional, son recursos del Tesoro Público orientados a todos los gastos de inversión del Proyecto Especial Alto Mayo.

RECURSOS POR ENCARGO :

Estos recursos provienen de dos fuentes : **1)** Del Fondo Nacional para Áreas Naturales Protegidas – **PROFONANPE** (Recursos de Canje de Deuda por Naturaleza), y **2)** De la Unidad Especial PL 480 del MEF.

Sobre los fondos del **PROFONANPE**, que sirven para ejecutar el “Plan de Acción Ambiental para las Zonas del Amortiguamiento del Bosque de Protección del Alto Mayo-Margen Izquierda del Río Mayo”; lamentablemente por problemas de cambios de administración de autoridades a nivel del Pliego GRSM, y del PEAM en particular se dificultó el flujo normal de transferencia de fondos al Proyecto. Felizmente superados los percances, para el año 2006 se restablecerán normalmente las actividades y flujos de fondos.

Sobre los fondos de la **Unidad Especial PL 480 - MEF**, estos sirvieron para la ejecución de la Obra : Construcción del camino Vecinal Nuevo Horizonte – Alto Perú, la misma que reflejó un avance físico de 94.61%, quedando pendiente de ejecución por efectos de intensas lluvias en el mes de Diciembre 2005, esperando culminarse el 2006.

RECURSOS POR ENCARGO

FINANCIAMIENTO/PROYECTOS	PIA S/. (1)	EJECUC. S/. (2)	AVANCE % (3):(2)/(1)
<u>PROFONANPE</u>			
Gestion Territorial	400,610	178,271	44.50
Educación Ambiental	171,637	54,264	31.62
Areas de Conservación	168,153	183,983	109.41
Participación Comunal	235,927	153,935	65.25
Administración	113,565	54,007	47.56
SubTotal	1,089,892	624,460	57.30
<u>UNIDAD ESPECIAL PL 480 - MEF</u>			
Construcción de Variante de Camino Vecinal: Nuevo Horizonte Alto Perú	451,490.07	448,689.43	99.38
SubTotal	451,490.07	448,689.43	99.38
TOTAL	1,541,382.07	1,073,149.43	69.62

Anexos :

Anexo 01 : Ejecución Física y Financiera del Plan Operativo Institucional a Diciembre del 2005.

ANEXO 01
GOBIERNO REGIONAL SAN MARTIN-PROYECTO ESPECIAL ALTO MAYO
EJECUCION FISICA Y FINANCIERA DEL PLAN OPERATIVO INSTITUCIONAL A DICIEMBRE 2005

PROYECTO ESPECIAL ALTO MAYO (PROYECTOS)	PPTO-2005				EJECUCION FISICA Y PRESUPUESTAL AL MES DE DICIEMBRE DEL 2005 A NIVEL PROYECTOS, COMPONENTES Y METAS PRESUPUESTARIAS																					
	REC. ORDIN.	REC. DIR. REC.	CREDITO EXTERNO	FONCOR	TOTAL		DESCRIPCION Actividad/Proyecto - Componente	Unid. Med.	META			PPTO REC. DIRECT. RECAUD.			PPTO REC. CREDITO EXT.			PPTO FONCOR			PRESUPUESTO TOTAL		AV.FIN. %			
					S/.	%			ANUAL	EJEC.	AV.FIS (%)	ANUAL	EJEC.	%	ANUAL	EJEC.	%	ANUAL	EJEC.	%	ANUAL	EJEC.		%		
PEAM	0	3,164,918	14,005,545	11,065,277	28,235,740	100.00%	GESTION DE PROYECTOS																			
							Gestión de Proyectos																			
		25,458		2,558,980	2,584,438	9.15%	- Dirección Técnica, Supervisión y Administración	Informe	12	12	100.0%	25,458	25,449.90	100.0%												
			12,677,613	3,409,442	16,087,055	56.97%	- Conciliación y Arbitraje	Servicios	0	0	0.0%															
				507,464	507,464	1.80%																				
				1,513,399	1,513,399	5.36%	Elaboración de Estudios y Expedientes Técnicos																			
				673,533	673,533	2.39%	- Elaboración de Estudios de Pre Inversión	Informe	12	12	100.0%															
		4,251	299,745	862,282	1,166,278	4.13%	- Elaboración de Estudios de Pre Factibilidad	Estudio	0.04	0.04	100.0%															
		3,116,709	70,840		3,187,549	11.29%																				
				0	0	0.00%	PROYECTO IRRIGACION AVISADO																			
				1,021,542	1,021,542	3.62%	Irrigación Avisado																			
				54,127	54,127	0.19%	- Infraestructura de Apoyo a la Producción	Km	10.8	7.10	65.7%															
				269,433	269,433	0.95%	- Supervisión y Control	Informe	4	4	100.0%															
				126,606	126,606	0.45%	- Elaboración de Expedientes Técnicos	Expediente	1	1	100.0%															
		6,500		14,870	21,370	0.08%																				
		12,000	957,347	14,824	984,171	3.49%	IRRIGACION PROGRESO																			
				38,775	38,775	0.14%	Irrigación Progreso																			
							- Construcción canal principal Irrigación Progreso II Etapa	Km	1.2	1.2	100.0%															
							INFRAESTRUCTURA DE RIEGO																			
							Construcción Canal de Riego																			
							- Construcción de canal de riego Winge	Km	2.33	1.90	81.5%															
								Km	1.81	1.76	97.2%															
								Km	0.52	0.14	26.9%															
							Mejoramiento de Canales de Riego																			
							- Mejoramiento de canales de riego (Laterales Alto Mayo)	Unidad	153	82	53.6%															
							- Mejoramiento de canales de riego (Sistema de riego La Unión)	Km	0.687	0.105	15.3%															
							PROTECCION AMBIENTAL Y ECOLOGIA URBANA																			
							Manejo de Bosques																			
							- Fortalecimiento de comunidades nativas	Evento	24	26	108.3%															
							- Generación cartográfica y modelo de ZEE	Ha	120,000	120,941	100.8%															
							- Plan Zona de Amortiguamiento-Conv.Profonanpe	Há	50,000	51,501.26	103.0%															
							Proyectos Ambientales (PEAM-GTZ)																			
							- Organización y educación ambiental	Evento	30	31	103.3%															
							- Monitoreo ambiental y agrometeorológico	Informe	4	4	100.0%															
							PROYECTO DESARROLLO INTEGRAL ALTO MAYO																			
							Proyecto Desarrollo Integral Alto Mayo																			
							- Investigación incremento en la producción de arroz	Acción	7	7	100.0%	4,251	4,150.22	97.6%	299,745	188,016.09	62.7%	862,282	861,462.81	99.9%	1,166,278	1,053,629.12	90.3%			
							- Investigación de cultivos alternativos al arroz	Acción	10	10	100.0%	4,251	4,150.22	97.6%	299,745	188,016.09	62.7%	862,282	861,462.81	99.9%	1,166,278	1,053,629.12	90.3%			
							- Programa demostrativo de arroz	Ha	130	147.4	113.4%															
							- Fomento a la Producción	Ha	240	279.50	116.5%															
							- Fortalecimiento de organizaciones para gestión aguas	Acción	12	12	100.0%															
							- Monitoreo de la producción	Informe	12	12	100.0%															
							- Caficultura Orgánica	Ha	400	400.00	100.0%															
							- Soporte Ganadero	Acción	7	7	100.0%															
							APOYO AL PEQUEÑO PRODUCTOR RURAL																			
							Programa de Crédito Agropecuario																			
							- Proyecto de Asistencia Crediticia	Créd.Otorg.	80	154	192.5%	3,116,709	1,518,708.29	48.7%	70,840	-	0.0%									
							- Saneamiento de Créditos	Informe	12	12	100.0%	966,709	478,918.49	49.5%	10,840	-	0.0%									
							APOYO SOCIAL Y OBRAS DE EMERGENCIA																			
							Apoyo Social y Obras de Emergencia																			
							- Apoyo Social y Obras de Emergencia	Informe	0		0.0%															
							ELECTRIFICACION RURAL																			
							Electrificación Rural																			
							- Electrificación Rural	Km	10.65	7.95	74.6%															
							<i>Electrificación 06 localidades en Provincia de Rioja</i>																			
							SISTEMA DE RED AGUA Y DESAGUE																			
							Construcción Aguas Potables Rurales																			
							- Construcción Sistema de Agua y Desagüe	Doc	1	1	100.0%															
							<i>Sistema de Red Agua y Desagüe Nueva Cajamarca</i>																			
							CONSTRUCCIÓN PUENTE YURACYACU																			
							Construcción Puente Yuracyacu																			
							- Construcción Caminos Rurales	Km	0.307	0.16	53.1%	269,433	269,366.10	100.0%	269,433	269,366.10	100.0%	269,433	269,366.10	100.0%	269,433	269,366.10	100.0%			
							<i>Construcción Accesos al Puente Yuracyacu</i>																			
							MANTENIMIENTO CAMINOS RURALES ALTO MAYO																			
							Mantenimiento de Caminos Rurales																			
							- Mantenimiento de Caminos Rurales	Km	11.38		0.0%	126,606	126,600.50	100.0%	126,606	126,600.50	100.0%	126,606	126,600.50	100.0%	126,606	126,600.50	100.0%			
							<i>Camino rural: Yantaló-Pto Buenos Aires-Boca Río Huascayacu</i>																			
							SUPERVISIÓN Y CONTROL DE OBRAS																			
							Convenios Interinstitucionales																			
							- Supervisión y Control de Obras	Informe	8	8	100.0%	6,500	6,500.00	100.0%	14,870	14,8										