

BOLETÍN ESTADÍSTICO DE ACUERDOS MARCO N.º 11 - 2023



***Compras
eficientes
para un Perú
moderno***

**BOLETÍN
ESTADÍSTICO DE
ACUERDOS
MARCO**

Décima primera edición 2023



Boletín estadístico de Acuerdos Marco

Víctor Fernando Masumura Tanaka

Jefe de la Central de Compras Públicas – PERÚ
COMPRAS

Manuel Felipe Semorile Chau

Director de Análisis de Mercado - DAMER

Equipo técnico:

Elizabeth Castillo Palomino

Elizabeth Colorado Monja

Francisco Saravia Ortiz

Fiorella Ramos López

Gianina Timoteo Jacinto

Janet Pérez Ricaldi

Jorge Omar Castañeda Alcántara

Luis Vargas Del Pozo

Lilian Sembrera Castillo

Richard Huasasquiche Mayaute

Rolf Ruiz Casapia

Vilma Cortijo Villacorta

Vanesa Rojas López

Veronika Leyva Vallejos

Diseño y diagramación:

Oficina de Comunicaciones

Editado por:

© Central de Compras Públicas – PERÚ COMPRAS

Av. República de Panamá 3629 - San Isidro, Perú

Teléfono N°: (511) 6430000

www.gob.pe/perucompras

Décima primera 2023

Fecha de elaboración: diciembre de 2023



ÍNDICE

¿Qué son los Acuerdos Marco?	8
¿Cuáles son los beneficios de los Acuerdos Marco?	9
1. Resumen de los datos más resaltantes, durante el periodo de análisis (enero – noviembre 2023)	10
2. Resultados generales	12
3. Catálogos Electrónicos de Acuerdos Marco	15
3.1. Número de órdenes y monto contratado, por Catálogo Electrónico	16
3.2. Número de órdenes y monto contratado, por tipo de procedimiento (gran compra y compra ordinaria)	18
3.3. Contrataciones por tipo de contratación y tipo de entrega	21
3.3.1. Contrataciones por tipo de contratación (individual y paquete)	22
3.3.2. Contrataciones por tipo de entrega en los Catálogos Electrónicos de Acuerdos Marco	24
3.4. Principales productos comprados a través de los Catálogos Electrónicos	25
4. Características de los usuarios (entidades públicas y proveedores)	27
4.1. Características de las entidades públicas contratantes	28
4.2. Ranking de las principales entidades que compraron en los Catálogos Electrónicos	29
4.3. Características de los proveedores contratados	31
4.4. Ranking de los principales proveedores que comercializaron en los Catálogos Electrónicos	32



5. Región de destino de los productos contratados mediante los Catálogos Electrónicos	34
5.1. Número de órdenes y monto contratado, según región de destino	35
5.2. Procedencia del proveedor (local y no local), según región de destino	36
6. Plazos de entrega ofertados y costos de envío establecido en las órdenes de compra, según Catálogos Electrónicos	38
6.1. Plazos de entrega ofertada en las órdenes de compra, según Catálogo Electrónico	39
6.2. Costo de envío establecido en las órdenes de compra	41
6.3. Condición de cobro del costo de envío, según la región de destino	44
7. Compra pública sostenible en los Catálogos Electrónicos de Acuerdos Marco	50
8. Anexos	55



ACUERDOS MARCO



¿QUÉ SON LOS ACUERDOS MARCO?

Es un método especial de contratación a través de Catálogos Electrónicos de Acuerdos Marco, mediante el cual se realiza la contratación sin mediar un procedimiento de selección, siempre y cuando los bienes y/o servicios a contratar formen parte de dicho acuerdo.

Cabe mencionar que, los lineamientos para el desarrollo del proceso de implementación y la operación de los Catálogos Electrónicos de Acuerdos Marco, están establecidos en la Directiva N°006-2021-PERÚ COMPRAS, “Lineamientos para la implementación y operación del Catálogos Electrónico de Acuerdos Marco” (aprobada mediante la Resolución Jefatural N° 139-2021-PERÚ COMPRAS).

¿Cuáles son los beneficios de los Acuerdos Marco?

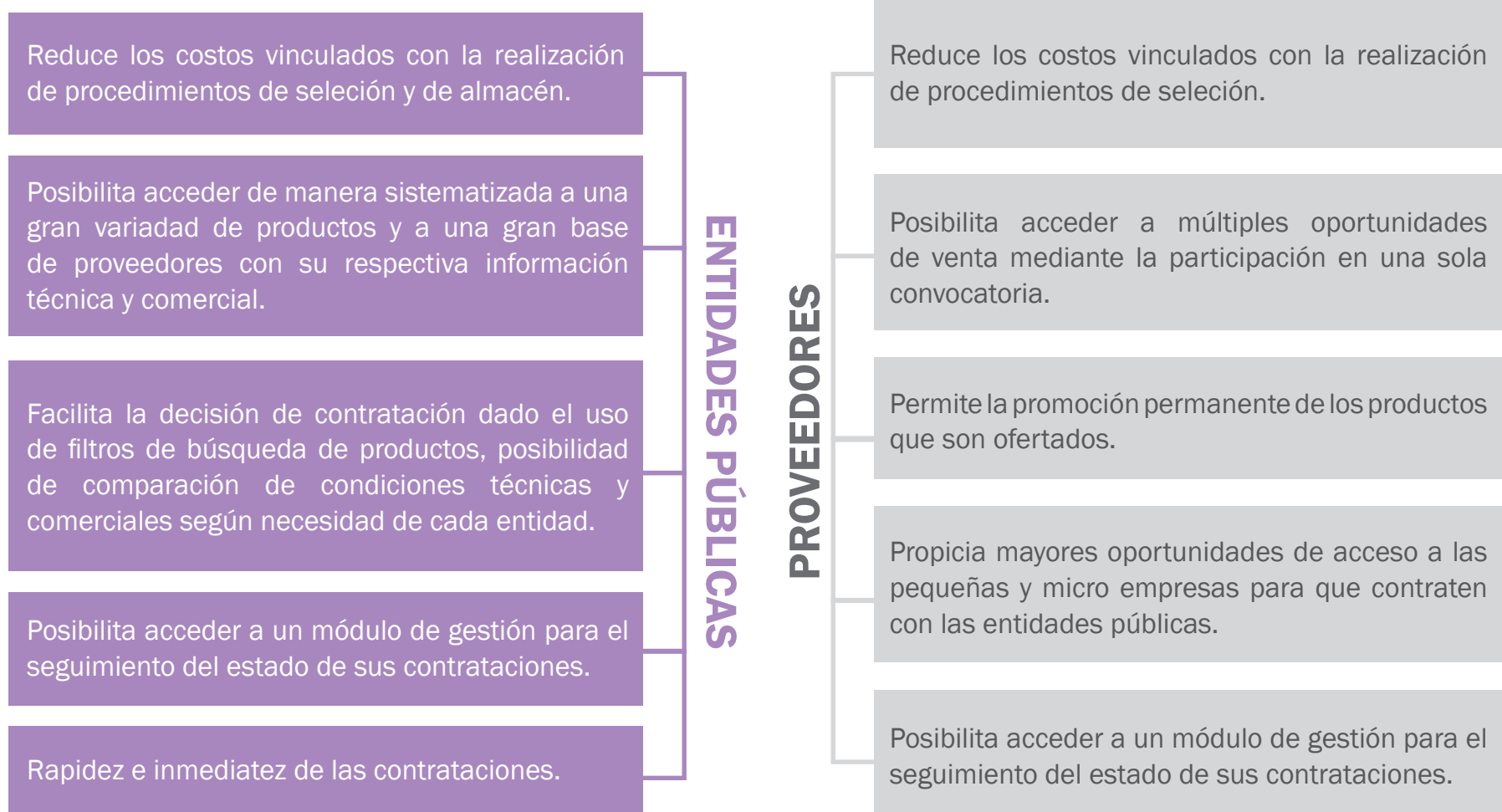



1 RESUMEN DE LOS DATOS MÁS RESALTANTES, DURANTE EL PERIODO DE ANÁLISIS (enero – noviembre 2023)



- Durante el periodo de análisis, 42 Catálogos Electrónicos estuvieron vigentes, de los cuales 41 estuvieron destinados para la compra de bienes y 1 para servicios (ver Anexo N.º 1).
- Un total de 1,875 entidades públicas compraron a través de los Catálogos Electrónicos de Acuerdos Marco a un total de 2,070 proveedores; estas compras fueron realizadas mediante 118,955 órdenes, por un monto total S/1,809.29 millones (incluido I.G.V.).
- Según Catálogo Electrónico (CE), tres CE concentran el 37.6% del monto total contratado: Computadoras de escritorio S/378.97 millones (20.9%), Consumibles S/156.52 millones (8.7%) y Servicio de emisión de boletos aéreos nacionales con S/143.94 millones (8.0%).
- Considerando solo a la adquisición de bienes en los catálogos electrónicos, el 54.1% se realizó mediante el procedimiento de Grandes Compras.
- Mediante la funcionalidad denominada “tipo de compra”, las entidades públicas pudieron contratar productos agrupados en un paquete, registrando 12,180 órdenes de compra formalizadas por un monto total de S/366.90 millones.
- Según el tipo de entidad pública, el Gobierno Central concentró el 51.2% (S/925.67 millones) del monto contratado, seguido del Gobierno Regional, con 22.3%, (S/403.68 millones).
- Según la clasificación del proveedor, las micro y pequeña empresa (MYPE) obtuvieron una participación importante, representando el 54.5% del monto total contratado.
- Lima Metropolitana es el principal destino de los productos adquiridos mediante CEAM y, es el único destino que cuenta con mayor cantidad de proveedores, ya sea locales (58.0%) o no locales (42.0%).
- El plazo promedio de entrega (de las órdenes de compra) se dio 7 a 35 días calendarios; y fue menor a 10 días para un total de 9 Catálogos Electrónicos.
- De las órdenes de compra que incluyeron cobro de costo de envío, el mayor porcentaje de costo de envío con relación al monto contratado se presenta en los CE de Alimentos para consumo humano (7.0%); y Baterías y accesorios (6.6%). Mientras que, los menores porcentajes de costo de envío se presentaron en los CE de Materiales eléctricos, Repuestos y accesorios de oficina, Impresoras, Materiales de protección para la salud; entre otros, con porcentajes menores al 1%.
- Entre las contrataciones realizadas mediante los Catálogos Electrónicos, se identificaron 67 Fichas-producto de papel bond homologado, 246 Fichas-producto de tóner y 78 Fichas-producto de equipos de aire acondicionado, que consideran criterios de sostenibilidad ambiental.



2 | RESULTADOS GENERALES



Al cierre del periodo de análisis, 42 Catálogos Electrónicos estuvieron vigentes, de los cuales 41 estuvieron destinados para la compra de bienes y 1 para la adquisición de servicios (ver Anexo N.º 1). Según el comunicado N.º 018-2023-PERÚ COMPRAS/DAM, mediante el Memorado N.º 000031-2023-PERÚ COMPRAS-JEFATURA; se aprueba la suspensión parcial del Acuerdo Marco IM-CE-2020-15, en lo que respecta al Catálogo Electrónico de Servicio de emisión de boletos aéreos internacionales.

Gráfico N.º 1

Número de Acuerdos Marco y Catálogos Electrónicos que estuvieron vigentes al cierre del periodo de análisis, enero – noviembre 2023

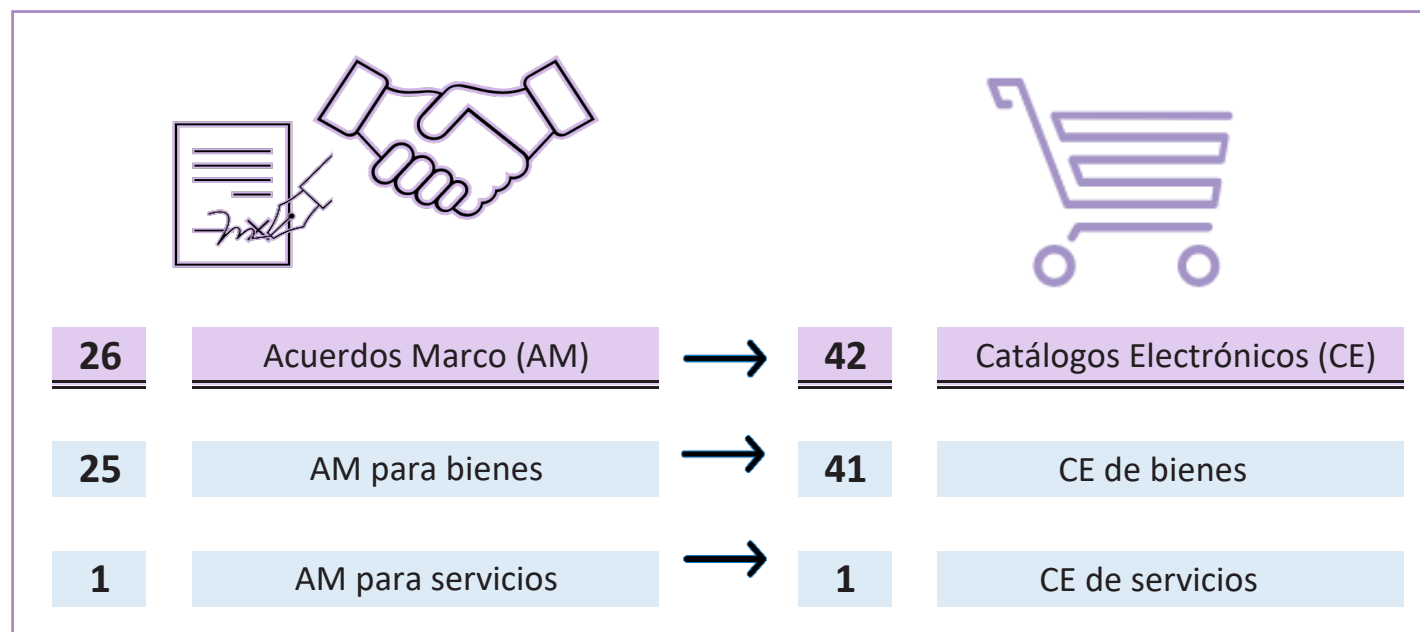

Fuente: Sistema de Catálogos Electrónicos de PERÚ COMPRAS

Elaboración: Dirección de Análisis de Mercado (DAMER)

Un total de 1,875 entidades públicas compraron a través de los Catálogos Electrónicos de Acuerdos Marco a un total de 2,070 proveedores; estas compras fueron realizadas mediante 118,955 órdenes¹, por un monto total S/1,809.29 millones (incluido I.G.V.).

¹ Se ha considerado las órdenes a partir del estado de "aceptada c/entrega pendiente" y en boletos electrónicos aéreos con el estado de "entregada c/conformidad pendiente".



Gráfico N.º 2

Entidades públicas, proveedores, monto contratado y número de órdenes,
enero – noviembre 2023



Fuente: Sistema de Catálogos Electrónicos de PERÚ COMPRAS

Elaboración: Dirección de Análisis de Mercado (DAMER)



3 | **CATÁLOGOS ELECTRÓNICOS DE ACUERDOS MARCO**



3.1. Número de órdenes y monto contratado, por Catálogo Electrónico

Los Catálogos Electrónicos con mayor monto de contratación fueron Computadoras de escritorio con S/378.97 millones, Consumibles con S/156.52 millones y Servicio de emisión de boletos nacionales con S/143.94 millones; los cuales concentraron el 37.6% del monto total contratado.

Cuadro N.° 01

Número de órdenes y monto contratado, por Catálogo Electrónico, enero - noviembre 2023

CATÁLOGO ELECTRÓNICO	N° DE ÓRDENES	MONTO CONTRATADO	PART. % MONTO CONTRATADO
COMPUTADORAS DE ESCRITORIO	6,107	S/378,966,157.09	20.9%
CONSUMIBLES	22,814	S/156,520,687.35	8.7%
SERVICIO DE EMISIÓN DE BOLETOS AÉREOS NACIONALES	12,869	S/143,940,918.23	8.0%
IMPRESORAS	5,452	S/141,461,267.35	7.8%
COMPUTADORAS PORTÁTILES	2,176	S/126,176,892.35	7.0%
PAPELES Y CARTONES	12,238	S/124,059,989.86	6.9%
TUBERÍAS, ACCESORIOS Y COMPLEMENTOS	2,746	S/122,933,543.90	6.8%
BIENES PARA USOS DIVERSOS	5,497	S/118,020,025.96	6.5%
ÚTILES DE ESCRITORIO	15,022	S/81,783,675.21	4.5%
LLANTAS, NEUMÁTICOS Y ACCESORIOS	5,059	S/61,595,208.78	3.4%
MOBILIARIO EN GENERAL	4,104	S/46,470,775.31	2.6%
MATERIALES E INSUMOS DE LIMPIEZA	7,431	S/38,723,212.32	2.1%
PAPELES DE ASEO Y LIMPIEZA	2,817	S/32,318,628.91	1.8%
PINTURAS, ACABADOS EN GENERAL Y COMPLEMENTOS	2,006	S/28,395,912.28	1.6%
ESCÁNERES	543	S/25,941,822.47	1.4%
ALIMENTOS PARA CONSUMO HUMANO	697	S/25,713,082.64	1.4%
PRODUCTOS DE MADERA ASERRADA PARA USO EN ENCOFRADOS	688	S/23,107,290.48	1.3%
EQUIPOS MULTIMEDIA Y ACCESORIOS	722	S/20,005,451.00	1.1%
HERRAMIENTAS PARA USOS DIVERSOS	2,177	S/16,187,974.97	0.9%
REPUESTOS Y ACCESORIOS DE OFICINA	1,368	S/14,601,679.63	0.8%
EQUIPOS DE AIRE ACONDICIONADO, SIMILARES Y ACCESORIOS	941	S/14,415,923.41	0.8%
CERÁMICOS, PISOS Y COMPLEMENTOS	623	S/11,615,784.70	0.6%
BATERIAS, PILAS Y ACCESORIOS	1,314	S/9,967,650.63	0.6%
LUMINARIAS	491	S/8,781,807.45	0.5%
PRODUCTOS DE MADERA ASERRADA PARA USO ESTRUCTURAL	250	S/7,561,272.38	0.4%
MATERIALES DE PROTECCIÓN PARA LA SALUD	383	S/7,313,231.86	0.4%

Continúa



CATÁLOGO ELECTRÓNICO	N° DE ÓRDENES	MONTO CONTRATADO	PART. % MONTO CONTRATADO
BEBIDAS NO ALCOHÓLICAS	1,200	S/6,942,951.29	0.4%
MATERIAL PARA LABORATORIO CLÍNICO	195	S/3,271,723.68	0.2%
HERRAMIENTAS PARA JARDINERIA, SILVICULTURA Y AGRICULTURA	280	S/2,992,614.40	0.2%
CABLES ELÉCTRICOS	50	S/2,515,834.97	0.1%
MAQUINAS Y EQUIPOS PARA JARDINERIA, SILVICULTURA Y AGRICULTURA	52	S/1,484,238.21	0.1%
MATERIALES ELÉCTRICOS	350	S/1,392,938.22	0.1%
SANITARIOS, ACCESORIOS Y COMPLEMENTOS	196	S/1,283,026.66	0.1%
SERVICIO DE EMISIÓN DE BOLETOS AÉREOS INTERNACIONALES	53	S/823,939.82	0.0%
COMPONENTES PARA SISTEMAS FOTOVOLTAICOS	19	S/772,656.94	0.0%
CALZADO	39	S/736,560.45	0.0%
MEDIDORES ELECTRONICOS	3	S/173,943.80	0.0%
DISPOSITIVOS Y ACCESORIOS PARA PROTECCIÓN DE CIRCUITOS	4	S/164,419.90	0.0%
CÉSPED SINTÉTICO	7	S/155,236.31	0.0%
TOTAL	118,983	S/1,809,289,951.17	100.0%

Nota 1: Se ha considerado las órdenes con el estado de "aceptada c/entrega pendiente" y en boletos electrónicos aéreos con el estado de "entregada c/conformidad pendiente". Una orden de compra podría contener productos de distintos Catálogos electrónicos.

Nota 2: Las cifras de los porcentajes están aproximadas a un solo decimal.

Fuente: Sistema de Catálogos Electrónicos de PERÚ COMPRAS

Elaboración: Dirección de Análisis de Mercado (DAMER)

Según el número de órdenes de compra formalizadas, destacan los CE de Consumibles y de Útiles de escritorio con 22,814 y 15,022 órdenes de compra, respectivamente. Mientras que, los CE con menor número de órdenes formalizadas corresponden a Dispositivos y accesorios para protección de circuitos y los Medidores electrónicos; con cuatro (4) y tres (3) órdenes de compra, respectivamente.



3.2. Número de órdenes y monto contratado, por tipo de procedimiento (gran compra y compra ordinaria)

De acuerdo con el glosario de términos de la Directiva² N° 006-2021-PERÚ COMPRAS “LINEAMIENTOS PARA LA IMPLEMENTACIÓN Y OPERACIÓN DEL CATÁLOGO ELECTRÓNICO DE ACUERDOS MARCO”: La gran compra es el “procedimiento por medio del cual la entidad contratante podrá seleccionar varias Fichas Producto a través del Catálogo Electrónico de Acuerdos Marco, el cual de manera automática invitará a todos los proveedores que cuenten con ofertas para dichas Fichas Producto, permitiendo que estos oferten sus mejores condiciones y la Plataforma seleccione automáticamente la oferta ganadora”.

Asimismo, de acuerdo con el literal f) del numeral 8.4 de la misma Directiva N° 006-2021-PERÚ COMPRAS: “Para aquellas contrataciones iguales o superiores a S/ 100,000.00 (cien mil y 00/100 soles), las entidades contratantes utilizan obligatoriamente el procedimiento de Gran Compra que opera en los Catálogos Electrónicos de Acuerdos Marco (...)”.

Cabe precisar que, la opción de seleccionar este procedimiento es solo para órdenes de compra, es decir en catálogos electrónicos de bienes y no para servicios. En ese sentido, considerando solo a la adquisición de bienes en los catálogos electrónicos (S/1,664.53 millones), de los cuales, el 54.1% se realizó mediante el procedimiento de Grandes Compras.

Gráfico N.° 03

Tipo de procedimiento (Compras Ordinarias, Grandes Compras),
enero – noviembre 2023

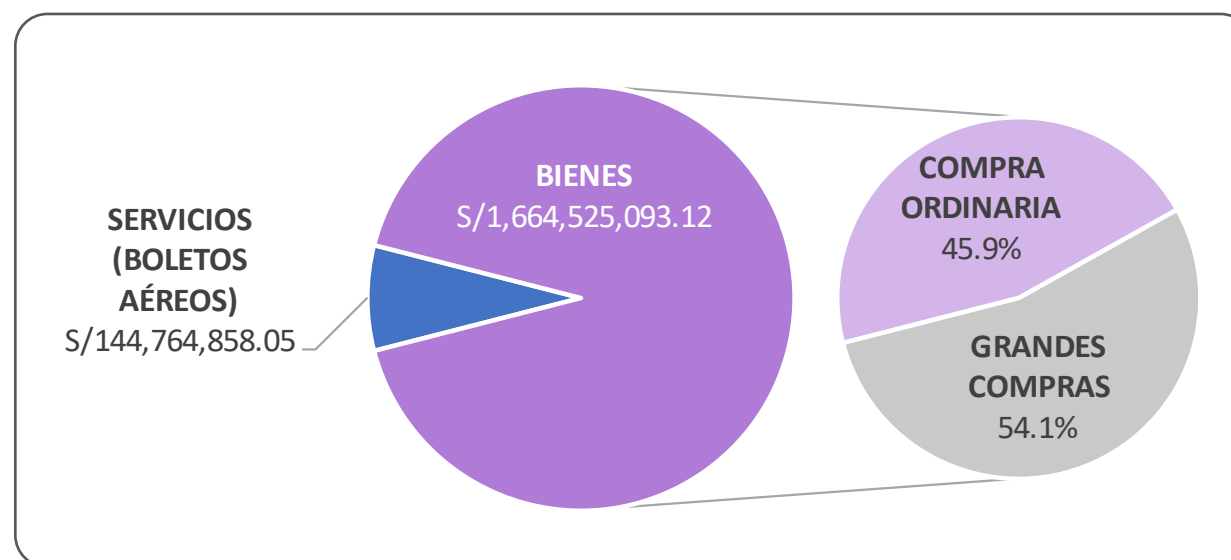

Fuente: Sistema de Catálogos Electrónicos de PERÚ COMPRAS

Elaboración: Dirección de Análisis de Mercado (DAMER)

² Aprobada el 9 de julio de 2021, mediante Resolución Jefatural N° 139-2021-PERÚ COMPRAS



En el siguiente cuadro se observa que en el procedimiento de “grandes compras”, por el monto contratado, destaca el Catálogo Electrónico de Computadoras de escritorio con S/303.05 millones y Computadoras portátiles con S/101.11 millones; mientras que, según el número de órdenes de compra, destaca el Catálogo Electrónico de Consumibles con la mayor cantidad órdenes de compra (1,129).

Por otro lado, a través del procedimiento de “compra ordinaria”, se ha identificado que el Catálogo Electrónico de Consumibles destaca tanto en monto de contratación como recurrencia en la compra, con S/120.65 millones y 21,685 órdenes de compra.

Cuadro N.º 02

Número de órdenes y monto contratado, por Catálogo Electrónico, según tipo de procedimiento, enero – noviembre 2023

CATÁLOGO ELECTRÓNICO	GRANDES COMPRAS		COMPRAS ORDINARIAS	
	N.º ÓRDENES	MONTO CONTRATADO (S/)	N.º ÓRDENES	MONTO CONTRATADO (S/)
COMPUTADORAS DE ESCRITORIO	1,120	S/303,050,040.94	4,987	S/75,916,116.15
COMPUTADORAS PORTÁTILES	295	S/101,109,092.14	1,881	S/25,067,800.21
TUBERÍAS, ACCESORIOS Y COMPLEMENTOS	323	S/92,253,881.88	2,423	S/30,679,662.02
IMPRESORAS	453	S/80,311,721.68	4,999	S/61,149,545.67
BIENES PARA USOS DIVERSOS	476	S/60,716,590.36	5,021	S/57,303,435.60
PAPELES Y CARTONES	590	S/48,041,066.86	11,648	S/76,018,923.00
CONSUMIBLES	1,129	S/35,865,948.02	21,685	S/120,654,739.33
ÚTILES DE ESCRITORIO	925	S/23,921,153.05	14,097	S/57,862,522.16
MOBILIARIO EN GENERAL	320	S/21,032,645.23	3,784	S/25,438,130.08
ESCÁNERES	87	S/18,954,197.93	428	S/6,987,624.54
ALIMENTOS PARA CONSUMO HUMANO	97	S/15,980,466.89	600	S/9,732,615.75
LLANTAS, NEUMÁTICOS Y ACCESORIOS	386	S/13,596,932.82	4,673	S/47,998,275.96
EQUIPOS MULTIMEDIA Y ACCESORIOS	87	S/12,162,640.97	635	S/7,842,810.03
PAPELES DE ASEO Y LIMPIEZA	187	S/10,012,571.41	2,630	S/22,306,057.50
PINTURAS, ACABADOS EN GENERAL Y COMPLEMENTOS	178	S/9,668,043.20	1,828	S/18,727,869.08
MATERIALES E INSUMOS DE LIMPIEZA	363	S/8,437,326.00	7,068	S/30,285,886.32
PRODUCTOS DE MADERA ASERRADA PARA USO EN ENCOFRADOS	61	S/8,079,469.09	627	S/15,027,821.39
REPUESTOS Y ACCESORIOS DE OFICINA	183	S/4,939,656.10	1,185	S/9,662,023.53
HERRAMIENTAS PARA USOS DIVERSOS	79	S/4,826,140.35	2,098	S/11,361,834.62
EQUIPOS DE AIRE ACONDICIONADO, SIMILARES Y ACCESORIOS	71	S/4,501,057.01	870	S/9,914,866.40
CERÁMICOS, PISOS Y COMPLEMENTOS	57	S/4,141,007.52	566	S/7,474,777.19
LUMINARIAS	56	S/3,932,943.28	435	S/4,848,864.17
BATERIAS, PILAS Y ACCESORIOS	87	S/2,929,938.66	1,227	S/7,037,711.97
MATERIALES DE PROTECCIÓN PARA LA SALUD	30	S/2,869,666.60	353	S/4,443,565.26

Continúa



CATÁLOGO ELECTRÓNICO	GRANDES COMPRAS		COMPRAS ORDINARIAS	
	N.º ÓRDENES	MONTO CONTRATADO (S/)	N.º ÓRDENES	MONTO CONTRATADO (S/)
PRODUCTOS DE MADERA ASERRADA PARA USO ESTRUCTURAL	27	S/2,100,697.00	223	S/5,460,575.38
BEBIDAS NO ALCOHÓLICAS	42	S/1,892,923.81	1,158	S/5,050,027.48
CABLES ELÉCTRICOS	15	S/1,554,965.30	35	S/960,869.67
HERRAMIENTAS PARA JARDINERIA, SILVICULTURA Y AGRICULTURA	23	S/1,322,648.59	257	S/1,669,965.81
MAQUINAS Y EQUIPOS PARA JARDINERIA, SILVICULTURA Y AGRICULTURA	8	S/929,686.72	44	S/554,551.49
COMPONENTES PARA SISTEMAS FOTOVOLTAICOS	4	591,796	15	S/180,860.98
MATERIAL PARA LABORATORIO CLÍNICO	5	397,769	190	S/2,873,955.12
MATERIALES ELÉCTRICOS	26	237,981	324	S/1,154,957.62
CALZADO	5	177,884	34	S/558,676.63
SANITARIOS, ACCESORIOS Y COMPLEMENTOS	15	165,675	181	S/1,117,351.57
MEDIDORES ELECTRONICOS	1	139,535	2	S/34,408.80
DISPOSITIVOS Y ACCESORIOS PARA PROTECCIÓN DE CIRCUITOS	2	133,277	2	S/31,143.15
CÉSPED SINTÉTICO	1	7,632	6	S/147,604.07
TOTAL	7,814	900,986,667	98,219	S/763,538,425.70

Nota: No incluye el catálogo de servicio de emisión de boletos aéreos (orden de servicio). Asimismo, una orden de compra podría contener productos de distintos Catálogos electrónicos.

Fuente: Sistema de Catálogos Electrónicos de PERÚ COMPRAS

Elaboración: Dirección de Análisis de Mercado (DAMER)



3.3. Contrataciones por tipo de contratación y tipo de entrega

Como parte del proceso de mejora continua que se aplica en la operatividad del Sistema de los Catálogos Electrónicos, la Central de Compras Públicas – PERÚ COMPRAS aprobó las “Reglas estándar del método especial de contratación a través de los Catálogos Electrónicos de Acuerdos Marco - tipo I” – modificación III, las cuales se implementaron desde el 14 de febrero de 2020. Al respecto, dichas Reglas recogen nuevas funcionalidades que son desarrolladas en el Sistema de los Catálogos Electrónicos, entre las que destacan los tipos de contratación y tipos de entrega.

3.3.1. Contrataciones por tipo de contratación (individual y paquete)

En el caso de tipos de contratación, se refiere a dos tipos:

- **Individual:** Tipo de contratación que se refiere a un producto en un solo requerimiento con la finalidad de realizar una única solicitud de proforma.
- **Paquete:** Tipo de contratación que refiere a un conjunto de productos, agrupados en un solo requerimiento con la finalidad de realizar una única solicitud de proforma.

Gráfico N.º 04

Número de órdenes emitidas y monto contratado, por tipo de contratación, enero – noviembre 2023

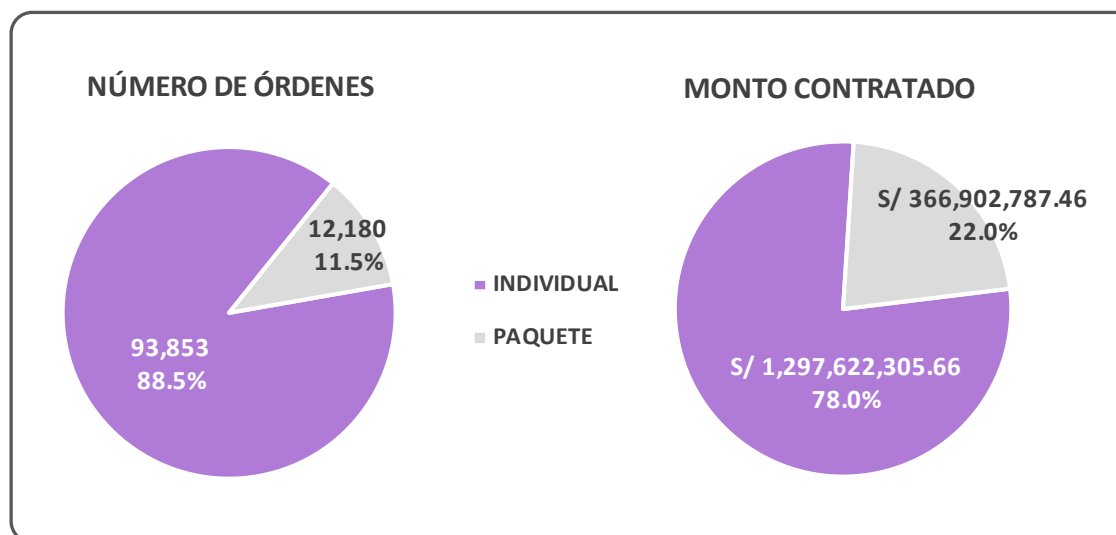

Nota: Incluye órdenes de compra adquiridas por Grandes Compras, Compra Ordinarias.

Fuente: Sistema de Catálogos Electrónicos de PERÚ COMPRAS

Elaboración: Dirección de Análisis de Mercado (DAMER)

Durante el periodo de análisis, la contratación por paquete alcanzó un total de S/366.90 millones (22.0%) correspondiente a 12,180 órdenes de compra. Con respecto, a la contratación individual el monto contratado fue S/1,297.62 millones (78.0%) correspondiente a 93,853 órdenes de compra.



Gráfico N.º 05

Número de entidades públicas y proveedores, por tipo de contratación, enero – noviembre 2023

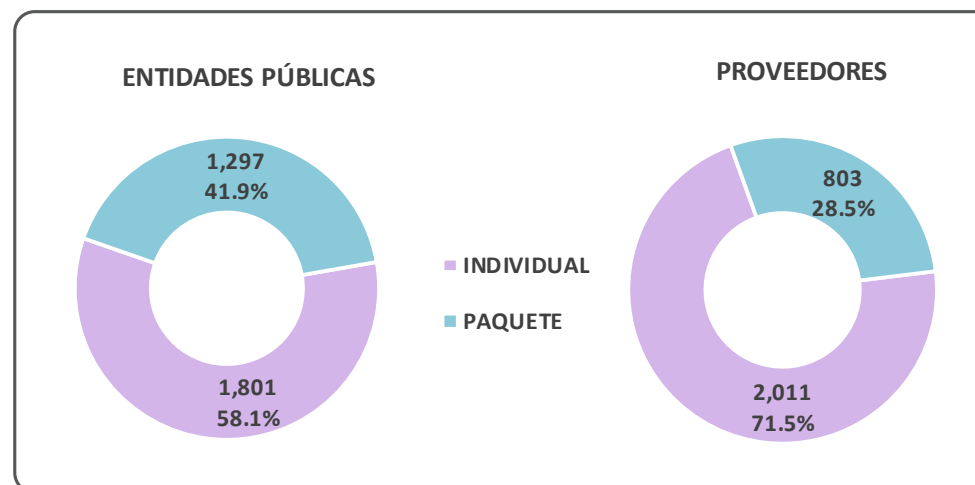
**Notas:**

- Incluye órdenes de compra adquiridas por Grandes Compras, Compra Ordinarias.
- El número de entidades y proveedores es mayor, porque existen entidades y proveedores que contrataron por ambos tipos de contratación.

Fuente: Sistema de Catálogos Electrónicos de PERÚ COMPRAS

Elaboración: Dirección de Análisis de Mercado (DAMER)

Los requerimientos de bienes agrupados en paquetes fueron demandados por 1,259 entidades públicas y atendido por 722 proveedores, en el periodo de análisis.

**Cuadro N.° 03**

Monto contratado de las contrataciones por paquete, según Catálogo Electrónico,
enero – noviembre 2023

CATÁLOGO ELECTRÓNICO	N° DE ENTIDADES	N° DE PROVEEDORES	N° ÓRDENES	MONTO CONTRATADO (S/)
COMPUTADORAS DE ESCRITORIO	529	235	2,094	S/ 180,137,147.95
TUBERÍAS, ACCESORIOS Y COMPLEMENTOS	198	112	1,314	S/ 79,735,462.80
ÚTILES DE ESCRITORIO	1,001	288	5,211	S/ 54,833,979.71
PAPELES Y CARTONES	722	267	2,140	S/ 23,016,381.16
PINTURAS, ACABADOS EN GENERAL Y COMPLEMENTOS	193	87	826	S/ 13,117,864.37
CERÁMICOS, PISOS Y COMPLEMENTOS	65	51	206	S/ 6,173,567.71
PRODUCTOS DE MADERA ASERRADA PARA USO EN ENCOFRADOS	23	22	71	S/ 4,379,131.13
MOBILIARIO EN GENERAL	108	63	225	S/ 2,915,406.89
EQUIPOS DE AIRE ACONDICIONADO, SIMILARES Y ACCESORIOS	32	16	38	S/ 1,524,086.53
CALZADO	20	13	27	S/ 511,101.42
PRODUCTOS DE MADERA ASERRADA PARA USO ESTRUCTURAL	5	4	5	S/ 373,426.34
BEBIDAS NO ALCOHÓLICAS	13	9	21	S/ 178,010.84
SANITARIOS, ACCESORIOS Y COMPLEMENTOS	1	2	2	S/ 7,220.61
TOTAL	2,910	1,169	12,180	S/ 366,902,787.46

Notas: - Incluye órdenes de compra adquiridas por Grandes Compras, Compra Ordinarias.

- El número de entidades y proveedores es mayor, porque existen entidades y proveedores que contrataron en distintos Catálogos Electrónicos.

Fuente: Sistema de Catálogos Electrónicos de PERÚ COMPRAS

Elaboración: Dirección de Análisis de Mercado (DAMER)

Los bienes contratados por paquete pertenecieron a trece (13) Catálogos Electrónicos, de los cuales destaca el catálogo de Computadoras de escritorio, por el mayor monto contratado (S/180.14 millones). Sin embargo, el mayor número de ordenes (5,211) corresponde al Catálogo Electrónico de Útiles de escritorio.



3.3.2. Contrataciones por tipo de entrega en los Catálogos Electrónicos de Acuerdos Marco

De acuerdo con el Comunicado N.º 069-2020-PERÚ COMPRAS/DAM: “La Central de Compras Públicas - PERÚ COMPRAS comunica a las entidades públicas que se encuentran comprendidas en el ámbito de aplicación de la normativa de contrataciones del Estado y a los proveedores suscritos que, con la finalidad de mejorar la funcionalidad de la Plataforma de los Catálogos Electrónicos, a partir del 13 de julio del 2020, se encuentra habilitada la siguiente función: Un solo destino con varias entregas, en la plataforma antes mencionada.” “Asimismo, la implementación de dicha herramienta se aplicará inicialmente al Catálogo Electrónico de bebidas no alcohólicas, correspondiente al Acuerdo Marco IM-CE-2019-8, para luego ser implementada, progresivamente, en los catálogos que sean aptos para su ejecución; adicionalmente, el nuevo tipo de entrega podrá ser registrado en la plataforma según el tipo de contratación: compra individual y compra por paquete; así como por tipo de procedimiento: Compra Ordinaria o Gran Compra.”

Cabe precisar que, la funcionalidad del tipo de entrega es solo para órdenes de compra, es decir de bienes (fichas producto) y no para servicios. En ese sentido, podemos observar que, en el periodo de análisis, se utilizaron dos funcionalidades para una sola entrega: un solo destino con una sola entrega con un monto contratado de S/ 1,643.30 millones; y varios destinos con una sola entrega (multidestinos) con S/1.34 millones utilizado para la contratación en los CE de Productos de madera aserrada (tanto para uso estructural y para uso de encofrados con montos contratados de S/0.53 millones y S/0.32 millones, respectivamente); Escáneres (S/0.33 millones) y Computadoras de escritorio (S/0.16 millones). Asimismo, para el caso de un solo destino con varias entregas (entregas parciales) se contrató por un importe total de S/19.88 millones, lo que representa el 1.19% de los bienes contratados mediante catálogos electrónicos de Acuerdos Marco. Esta opción (de entregas parciales) se utilizó en cuatro (4) catálogos electrónicos: Alimentos para consumo humano (S/15.22 millones), Bebidas no alcohólicas (S/2.47 millones), Papeles y cartones (S/2.08 millones); y Útiles de escritorio (S/0.11 millones).

Gráfico N.º 06

Detalle del monto contratado por tipo de entrega, enero – noviembre 2023

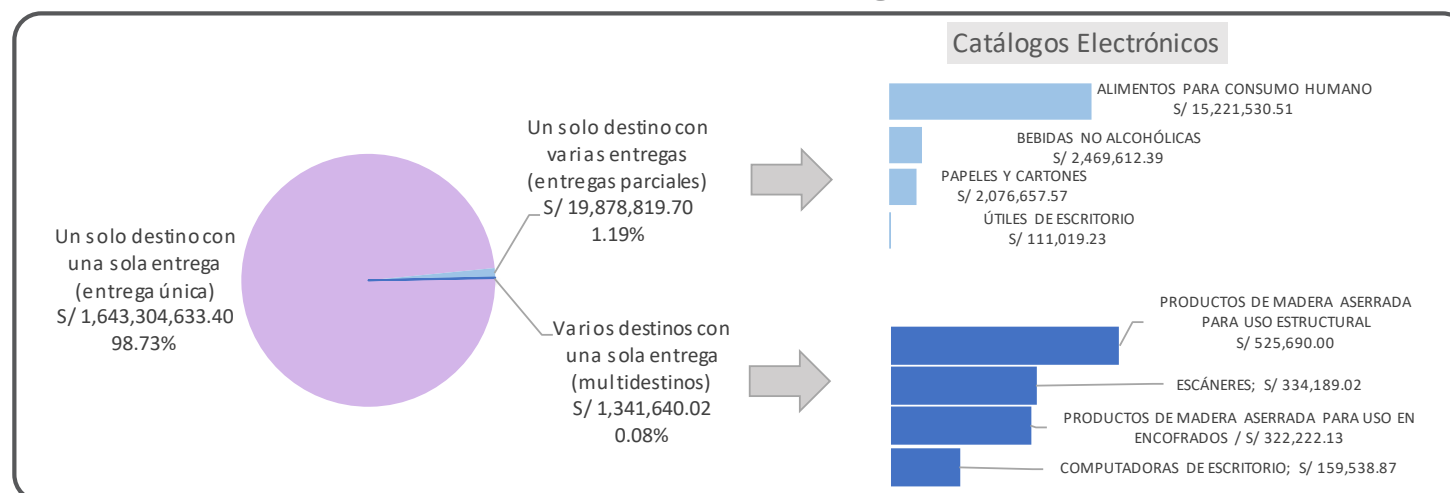

Notas: No incluye el catálogo de servicio de emisión de boletos aéreos (orden de servicio).

Fuente: Sistema de Catálogos Electrónicos de PERÚ COMPRAS

Elaboración: Dirección de Análisis de Mercado (DAMER)



3.4. Principales productos comprados a través de los Catálogos Electrónicos

A continuación, se muestra los principales productos (categorías), más demandados en los Catálogos Electrónicos de Acuerdo Marco, tanto en número de órdenes, como en monto contratado.

En el siguiente cuadro se presenta las 10 principales categorías con mayor número de órdenes, donde destacan las categorías de tóner, papel bond homologado y bolígrafo, pertenecientes a los Catálogos Electrónicos de Consumibles, Papeles y cartones; y Útiles de escritorio.

Cuadro N.º 04

Top 10 de los principales productos (categorías) contratados a través de los Catálogos Electrónicos, según mayor número de órdenes, enero – noviembre 2023

CATEGORÍA	CATÁLOGO	Nº ÓRDENES	TOP 10
TONER	CONSUMIBLES	19,129	 Mayor número de órdenes
PAPEL BOND HOMOLOGADO	PAPELES Y CARTONES	10,811	
BOLÍGRAFO	ÚTILES DE ESCRITORIO	4,919	
PLUMÓN	ÚTILES DE ESCRITORIO	4,873	
ARCHIVADOR	ÚTILES DE ESCRITORIO	4,753	
TINTA	CONSUMIBLES	3,971	
SILLA	MOBILIARIO EN GENERAL	3,906	
CINTA	ÚTILES DE ESCRITORIO	3,889	
MONITOR	COMPUTADORAS DE ESCRITORIO	3,690	
COMPUTADORA DE ESCRITORIO	COMPUTADORAS DE ESCRITORIO	3,533	

Notas: No incluye el catálogo de servicio de emisión de boletos aéreos.

Fuente: Sistema de Catálogos Electrónicos de PERÚ COMPRAS

Elaboración: Dirección de Análisis de Mercado (DAMER)

Por otro lado, considerando a las primeras 10 categorías con mayores montos contratados, se observa que estas concentraron el 60.3% del monto total, donde destaca la participación de Computadora de escritorio (S/224.89 millones), tóner (S/142.93 millones) y Tubo (S/120.34 millones), pertenecientes a los catálogos de Computadoras de escritorio, Consumibles; seguido de Tuberías, accesorios y complementos; respectivamente.



Cuadro N.º 05

Top 10 de los principales productos (categorías) contratados a través de los Catálogos Electrónicos, según mayor monto contratado, enero – noviembre 2023

CATEGORÍA	CATÁLOGO	MONTO CONTRATADO (S/)	TOP 10
COMPUTADORA DE ESCRITORIO	COMPUTADORAS DE ESCRITORIO	S/224,891,932.14	 Mayor monto
TONER	CONSUMIBLES	S/142,930,552.23	
TUBO	TUBERÍAS, ACCESORIOS Y COMPLEMENTOS	S/120,343,127.21	
PAPEL BOND HOMOLOGADO	PAPELES Y CARTONES	S/113,340,375.61	
IMPRESORA MULTIFUNCIONAL LASER	IMPRESORAS	S/113,180,409.59	
COMPUTADORA PORTATIL	COMPUTADORAS PORTÁTILES	S/105,515,331.77	
COMPUTADORA TODO EN UNO	COMPUTADORAS DE ESCRITORIO	S/52,026,737.39	
ESTACION DE TRABAJO	COMPUTADORAS DE ESCRITORIO	S/47,446,909.51	
SILLA	MOBILIARIO EN GENERAL	S/44,173,693.23	
MONITOR	COMPUTADORAS DE ESCRITORIO	S/39,034,358.19	
PORTA TARJETAS	ÚTILES DE ESCRITORIO	S/2,166.35	 Menor monto
ALFILER	ÚTILES DE ESCRITORIO	S/3,427.95	
ESTACA DE MADERA PARA USO EN ENCOFRADOS Y REPLANTEO	PRODUCTOS DE MADERA ASERRADA PARA USO EN ENCOFRADOS	S/3,835.00	
SEÑALÉTICA PARA LIMPIEZA	MATERIALES E INSUMOS DE LIMPIEZA	S/6,202.18	
CAJA	TUBERÍAS, ACCESORIOS Y COMPLEMENTOS	S/6,729.68	
LIBRETA DE CAMPO TOPOGRÁFICA	ÚTILES DE ESCRITORIO	S/9,784.48	
PANEL SOLAR	COMPONENTES PARA SISTEMAS FOTOVOLTAICOS	S/10,404.06	
SHAMPOO PARA ALFOMBRA	MATERIALES E INSUMOS DE LIMPIEZA	S/12,155.53	
PAPEL FOTO	PAPELES Y CARTONES	S/12,836.81	
MINA	ÚTILES DE ESCRITORIO	S/14,055.88	

Notas: No incluye el catálogo de servicio de emisión de boletos aéreos.

Fuente: Sistema de Catálogos Electrónicos de PERÚ COMPRAS

Elaboración: Dirección de Análisis de Mercado (DAMER)

Para mayor detalle de las principales categorías que componen los Catálogos Electrónicos ver Anexo N.º 2.



4 | **CARACTERÍSTICAS DE LOS USUARIOS (ENTIDADES PÚBLICAS Y PROVEEDORES)**



4.1. Características de las entidades públicas contratantes

Cuadro N.° 06

Número de órdenes de compra y monto contratado en soles (S/), según tipo de entidad, enero – noviembre 2023

TIPO DE ENTIDAD	N° ENTIDADES	N° ÓRDENES	MONTO CONTRATADO (S/)	PART. % DEL MONTO CONTRATADO
GOBIERNO CENTRAL	359	46,284	S/ 925,668,746.97	51.2%
GOBIERNO REGIONAL	520	34,273	S/ 403,679,557.06	22.3%
GOBIERNO LOCAL	876	31,365	S/ 336,944,621.72	18.6%
FONAFE	34	4,215	S/ 114,423,796.49	6.3%
EMPRESAS MUNICIPALES	46	1,937	S/ 19,034,839.69	1.1%
OPD - GOBIERNOS LOCALES	36	793	S/ 9,303,244.47	0.5%
OPD - GOBIERNOS REGIONALES	4	88	S/ 235,144.77	0.0%
TOTAL	1,875	118,955	S/ 1,809,289,951.17	100.0%

Notas: Las cifras de los porcentajes están redondeadas a un decimal.

Fuente: Sistema de Catálogos Electrónicos de PERÚ COMPRAS

Elaboración: Dirección de Análisis de Mercado (DAMER)

Durante el periodo de análisis, 1,875 entidades públicas utilizaron el método especial de Acuerdos Marco para adquirir aquellos productos incluidos en los Catálogos Electrónicos. Entre las cuales, las entidades del Gobierno Central (359 entidades) concentraron el mayor monto contratado con el 51.2% (S/925.67 millones) respecto del total contratado. Por otra parte, la mayor cantidad de entidades fueron del Gobierno Local (876 entidades), quienes contrataron un total de S/336.94 millones, mediante 31,365 órdenes de compra.



4.2. Ranking de las principales entidades que compraron en los Catálogos Electrónicos

En los siguientes cuadros, se listan a las principales entidades, con mayor demanda en los Catálogos Electrónicos de Acuerdo Marco, tanto en número de órdenes, como en monto contratado.

En el siguiente cuadro se presenta las 10 principales entidades públicas con mayor número de órdenes, donde destacan la Marina de Guerra del Perú con 2,385 órdenes, el Seguro Social de Salud con 1,944 y el Ejército Peruano con 1,822 órdenes.

Cuadro N.º 07

Top 10 de las principales entidades públicas que contrataron a través de los Catálogos Electrónicos, según mayor número de órdenes, enero – noviembre 2023

RUC	ENTIDAD PÚBLICA	Nº ÓRDENES	TOP 10
20153408191	MARINA DE GUERRA DEL PERU	2,385	 Mayor número de órdenes
20131257750	SEGURO SOCIAL DE SALUD	1,944	
20131369124	EJERCITO PERUANO	1,822	
20601625017	MUNICIPALIDAD DISTRITAL DE MEGANTONI	1,435	
20527147612	GOBIERNO REGIONAL CUSCO	1,299	
20169004359	UNIVERSIDAD NACIONAL DE INGENIERIA UNI	1,251	
20159981216	PODER JUDICIAL	1,176	
20498390570	GOBIERNO REGIONAL DE AREQUIPA	878	
20452393493	GOBIERNO REGIONAL AYACUCHO	806	
20527141762	GOBIERNO REGIONAL DE APURIMAC	691	

Nota: Incluye el catálogo de servicio de emisión de boletos aéreos.

Fuente: Sistema de Catálogos Electrónicos de PERÚ COMPRAS

Elaboración: Dirección de Análisis de Mercado (DAMER)

Considerando a las primeras 10 entidades públicas con mayores montos contratados, se observa que estas concentraron el 19.7% del monto total, donde destaca la participación del Seguro Social de Salud (S/84.61 millones) el Poder Judicial (S/35.68 millones), el Instituto Nacional de Estadística e Informática (S/31.34 millones) y el Ministerio Público-Gerencia General (S/28.41 millones).



Cuadro N.° 08

Top 10 de las principales entidades públicas que contrataron a través de los Catálogos Electrónicos, según mayor monto contratado, enero – noviembre 2023

RUC	ENTIDAD PÚBLICA	MONTO CONTRATADO (S/)	TOP 10
20131257750	SEGURO SOCIAL DE SALUD	S/84,605,632.49	 Mayor monto
20159981216	PODER JUDICIAL	S/35,677,900.71	
20131369981	INSTITUTO NACIONAL DE ESTAD. E INFORMATI	S/31,343,210.71	
20131370301	MINISTERIO PUBLICO-GERENCIA GENERAL	S/28,413,554.12	
20131379944	MINISTERIO DE TRANSPORTES Y COMUNICACIONES	S/28,347,675.04	
20140266575	REGION CUSCO PLAN MERISS INKA	S/26,154,125.15	
20527147612	GOBIERNO REGIONAL CUSCO	S/24,266,121.14	
20131378972	CONTRALORIA GENERAL DE LA REPUBLICA	S/24,010,597.25	
20131312955	SUPERINTENDENCIA NACIONAL DE ADUANAS Y DE ADMINISTRACION TRIBUTARIA - SUNAT	S/23,178,874.48	
20153408191	MARINA DE GUERRA DEL PERU	S/22,393,336.46	
20170302134	MUNICIPALIDAD DISTRITAL DE ILLIMO	S/238.36	
20199190211	MUNICIPALIDAD DISTRITAL DE NUEVO OCCORO	S/339.84	
20205975773	MUNICIPALIDAD DISTRITAL DE JIVIA	S/598.21	
20532070067	INSTITUTO VIAL PROVINCIAL MUNICIPAL DEL SANTA	S/708.00	
20212025179	MUNICIPALIDAD DISTRITAL DE ATICO	S/977.04	
20314566816	CONCEJO DISTRITAL DE MOLLEBAMBA	S/1,004.53	
20318794180	MUNICIPALIDAD DISTRITAL DE HUASICANCHA	S/1,036.87	
20405186145	DIRECCION REGIONAL DE TRANSPORTES Y COMUNICACIONES MOQUEGUA	S/1,152.27	
20541358669	INSTITUTO VIAL PROVINCIAL DE CHURCAMP	S/1,206.55	
20601131812	MUNICIPALIDAD DISTRITAL DE SAN PABLO DE PILLAO	S/1,232.86	

Notas: Las cifras de los porcentajes están redondeadas a un decimal.

Fuente: Sistema de Catálogos Electrónicos de PERÚ COMPRAS

Elaboración: Dirección de Análisis de Mercado (DAMER)



4.3. Características de los proveedores contratados

Para el periodo de análisis, el número total de proveedores que utilizaron este método especial de contratación fue de 2,070 proveedores, siendo 1,588 del tipo de “personería jurídica” (76.7%) y 482 “persona natural” (23.3%). Con relación a la distribución de las órdenes de compra formalizadas, se observa que 102,591 órdenes fueron atendidas por personas jurídicas; y 16,364 órdenes, por personas naturales.

Cuadro N.º 09

Número de órdenes de compra y monto contratado en soles (S/), según personería del proveedor, enero – noviembre 2023

PERSONERÍA	PROVEEDORES		ÓRDENES		MONTO CONTRATADO	
	NÚMERO	PART. %	NÚMERO	PART. %	MONTO (S/)	PART. %
PERSONA NATURAL	482	23.3%	16,364	13.8%	S/ 170,254,061.03	9.4%
PERSONA JURIDICA	1,588	76.7%	102,591	86.2%	S/ 1,639,035,890.14	90.6%
TOTAL	2,070	100.0%	118,955	100.0%	S/ 1,809,289,951.17	100.0%

Notas: - Se han considerado las órdenes con el estado de “Aceptada c/entrega pendiente” y “Entregada c/conformidad pendiente”.
- Las cifras de los porcentajes están redondeadas a un decimal.

Fuente: Sistema de Catálogos Electrónicos de PERÚ COMPRAS

Elaboración: Dirección de Análisis de Mercado (DAMER)

Cuadro N.º 10

Número de proveedores según clasificación MYPE, monto contratado y número de órdenes, enero – noviembre 2023

CONDICIÓN	PROVEEDORES		ÓRDENES		MONTO CONTRATADO	
	NÚMERO	PART. %	NÚMERO	PART. %	MONTO (S/)	PART. %
MYPE	1,420	68.6%	80,644	67.8%	S/.986,028,725.59	54.5%
MICRO EMPRESA	788	38.1%	33,466	28.1%	S/.331,174,629.18	18.3%
PEQUEÑA EMPRESA	632	30.5%	47,178	39.7%	S/.654,854,096.41	36.2%
NO MYPE	132	6.4%	25,276	21.2%	S/.716,155,470.82	39.6%
SIN CLASIFICACIÓN	518	25.0%	13,035	11.0%	S/.107,105,754.76	5.9%
TOTAL	2,070	100.0%	118,955	100.0%	S/.1,809,289,951.17	100.0%

Notas: la clasificación de condición es realizada en base a los ingresos consignados en la Declaración Anual del Impuesto a la Renta 2022 de la SUNAT.

Fuente: Sistema de Catálogos Electrónicos de PERÚ COMPRAS

Elaboración: Dirección de Análisis de Mercado (DAMER)



Respecto a la condición del proveedor, las MYPE fueron de 1,420 proveedores (el 68.6% respecto al total de proveedores). Cabe precisar que, para esta clasificación, la información es proporcionada por la SUNAT y corresponde a lo declarado por las personas jurídicas y naturales a la SUNAT, en el ejercicio fiscal 2022.

4.4. Ranking de los principales proveedores que comercializaron en los Catálogos Electrónicos

En los siguientes cuadros, se listan a los principales proveedores, con mayor demanda en los Catálogos Electrónicos de Acuerdo Marco, tanto en número de órdenes, como en monto contratado.

En el siguiente cuadro se presenta las 10 principales empresas con mayor número de órdenes, donde destacan Latam Airlines Perú S.A. con 6,651 órdenes, Sky Airline Perú S.A.C. con 2,894 y Star Up S.A.C. con 2,708 órdenes.

Cuadro N.° 11

Top 10 de los principales proveedores que contrataron en los Catálogos Electrónicos, según mayor número de órdenes, enero – noviembre 2023

RUC	PROVEEDOR	N° ÓRDENES	TOP 10
20341841357	LATAM AIRLINES PERU S.A.	6,651	 Mayor número de órdenes
20603446543	SKY AIRLINE PERU S.A.C.	2,894	
20342868844	STAR UP S.A.C.	2,708	
20602429131	GESTION TRIBUTARIA S.A.C.	1,870	
20604554676	DELTA UTIL E.I.R.L.	1,199	
20107903951	TRADING SERVICE M&A SRLTDA	994	
20125412875	COMERCIAL GIOVA S.A.	842	
20601710308	CORPORACION REYSANA BIENESTAR S.R.L.	796	
20100010721	AERO TRANSPORTE S A	657	
20552630191	LINKWORKS S.A.C	655	

Fuente: Sistema de Catálogos Electrónicos de PERÚ COMPRAS

Elaboración: Dirección de Análisis de Mercado (DAMER)



Considerando a los primeros 10 proveedores con mayores montos contratados, se observa que estos concentraron el 24.1% del monto total, donde destaca la participación de Latam Airlines Perú S.A. (S/81.92 millones), OK Computer E.I.R.L. (S/75.35 millones), Inversiones tecnológicas del Perú S.A.C. (S/58.62 millones).

Cuadro N.º 12

Top 10 de los principales proveedores que contrataron a través de los Catálogos Electrónicos, según mayor monto contratado, enero – noviembre 2023

RUC	PROVEEDOR	MONTO CONTRATADO (S/)	TOP 10
20341841357	LATAM AIRLINES PERU S.A.	S/81,919,864.56	 Mayor monto
20519865476	OK COMPUTER E.I.R.L.	S/75,354,644.62	
20518992296	INVERSIONES TECNOLOGICAS DEL PERU S.A.C.	S/58,620,293.92	
20536630954	F.P. TECNOLOGI & SYSTEM S.A.C	S/45,835,801.32	
20342868844	STAR UP S.A.C.	S/31,519,849.71	
20603446543	SKY AIRLINE PERU S.A.C.	S/29,300,005.20	
20600257286	PROYECTEC E.I.R.L.	S/24,414,379.38	
20544074165	GRUPO CORPORATIVO UNIMAC S.A.C	S/21,476,757.42	
20481682721	REDCOM SAC	S/16,916,394.57	
20600018061	LEVEL TECH PERU S.A.C	S/16,479,443.06	
10004870111	LUPACA CONZA SARA BELEN	S/1.66	 Menor monto+H3:K23
10154237262	CAHUANA FLORES GUILLERMO EDUARDO	S/25.77	
20605544984	INVERSIONES Y CONSTRUCCIONES CIVILES MERCEDEZ EMPRESA INDIVIDUAL LIMITADA	S/30.72	
20603521090	GHOMEX S.A.C.	S/30.87	
20605861114	MARCA TUMI E.I.R.L.	S/39.52	
10483364721	CELESTINO BLAS EVELYN GREYG	S/45.90	
10463163851	FALCON CHUQUIYAURI RUTH	S/47.20	
10031265831	FLORES LOAYZA GONZALO	S/81.42	
10422404037	TELLO PALOMINO JULIO CESAR	S/99.12	
10700329769	MAXDEO VILCA MAD VINCENT	S/99.97	

Fuente: Sistema de Catálogos Electrónicos de PERÚ COMPRAS

Elaboración: Dirección de Análisis de Mercado (DAMER)



5 REGIÓN DE DESTINO DE LOS PRODUCTOS CONTRATADOS MEDIANTE LOS CATÁLOGOS ELECTRÓNICOS



5.1. Número de órdenes y monto contratado, según región de destino

El número de órdenes de compras formalizadas y el monto contratado según la región de destino (donde se hace entrega los bienes contratados), destaca la región Lima Metropolitana con 32,109 órdenes de compra por un monto contratado de S/777.89 millones. Por otro lado, la región Tumbes es la región que tiene el menor monto contratado (S/6.57 millones) con 939 órdenes de compra formalizadas.

Gráfico N.º 7

Número de órdenes y monto contratado mediante los Catálogo Electrónico, según región de destino del producto, enero – noviembre 2023

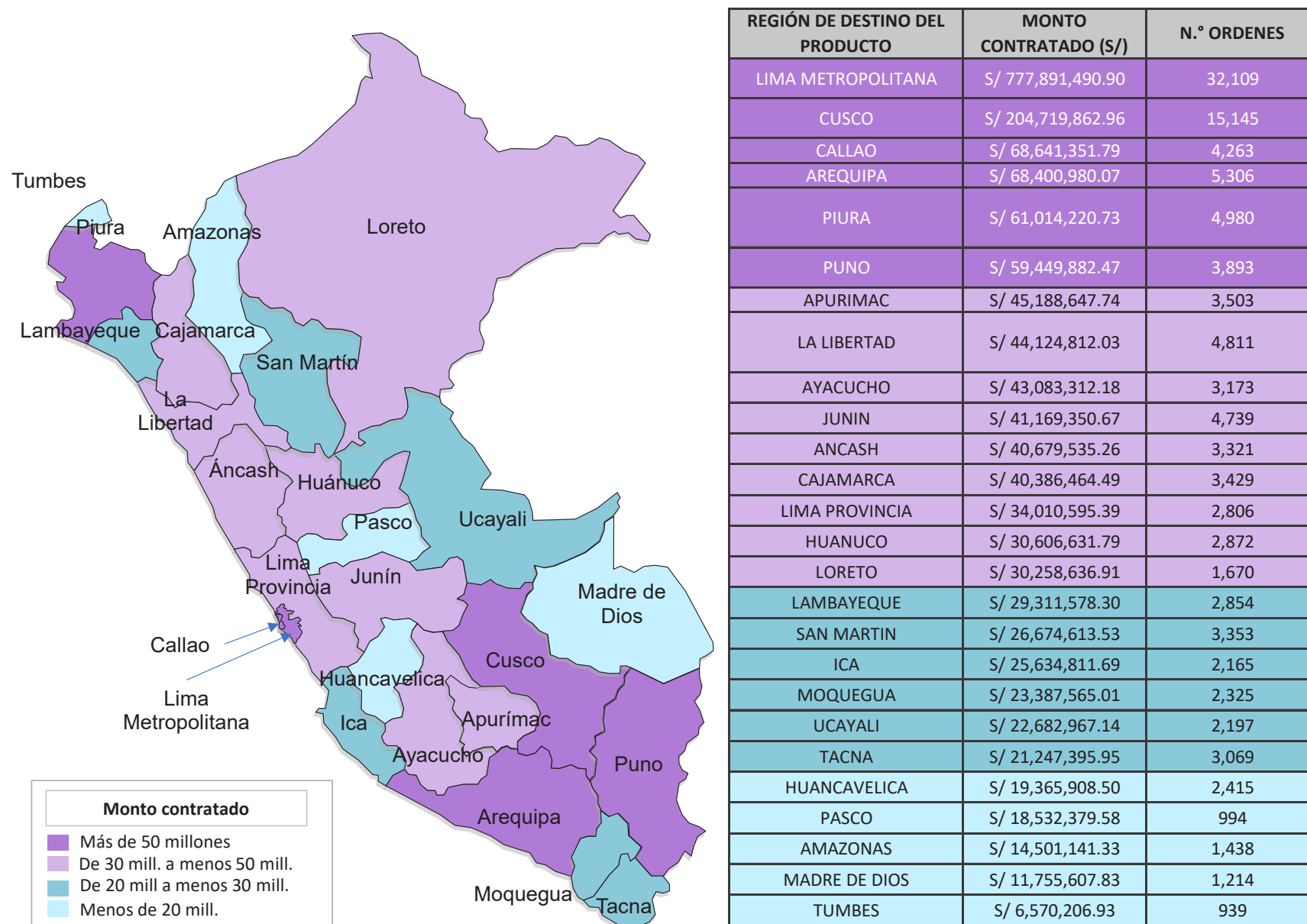

Notas: La información de cada uno de los Catálogos Electrónicos es de acuerdo con su vigencia. Para el Catálogo Electrónico de Servicio de emisión de boletos aéreos se consideró como región destino el ubigeo de la entidad contratante.

Fuente: Sistema de Catálogos Electrónicos de PERÚ COMPRAS

Elaboración: Dirección de Análisis de Mercado (DAMER)



En el Anexo N.º 3 se presenta el Catálogo Electrónicos con mayor demanda y su participación, según la región de destino del producto.

5.2. Procedencia del proveedor (local y no local), según región de destino

La demanda que proviene de las distintas regiones del país es atendida tanto por proveedores que pertenecen a la misma zona o localidad (proveedor local) como por proveedores que no pertenecen a la región demandante; a estos últimos, se les ha denominado “proveedor no local”.

En el siguiente cuadro se muestra el número de proveedores locales y no locales que han atendido la demanda de los productos y servicios adquiridos a través de los Acuerdos Marco, considerando para ello, la región de destino del producto.

Cuadro N.º 13

Número de proveedores y monto contratado, según región de destino del bien, por procedencia del proveedor (“local” y “no local”), enero – noviembre 2023

REGIÓN DE DESTINO DEL PRODUCTO	N.º PROVEEDORES		MONTO CONTRATADO (S/)	
	LOCAL	NO LOCAL	LOCAL	NO LOCAL
AMAZONAS	4	362	S/ 135,421	S/.14,365,720.4
ANCASH	48	544	S/ 8,117,339	S/.32,562,196.2
APURIMAC	24	578	S/ 2,789,470	S/.42,399,177.8
AREQUIPA	58	662	S/ 17,129,939	S/.51,271,041.2
AYACUCHO	68	472	S/ 16,834,029	S/.26,249,283.0
CAJAMARCA	23	525	S/ 4,790,077	S/.35,596,387.7
CALLAO	23	559	S/ 867,211	S/.67,774,141.0
CUSCO	152	807	S/ 73,008,966	S/.131,710,897.2
HUANCAVELICA	36	373	S/ 4,062,634	S/.15,303,274.4
HUANUCO	38	484	S/ 7,072,175	S/.23,534,457.2
ICA	9	411	S/ 3,360,153	S/.22,274,658.4
JUNIN	68	523	S/ 12,173,363	S/.28,995,987.4
LA LIBERTAD	84	561	S/ 17,922,246	S/.26,202,565.8

Continúa



REGIÓN DE DESTINO DEL PRODUCTO	N.º PROVEEDORES		MONTO CONTRATADO (S/)	
	LOCAL	NO LOCAL	LOCAL	NO LOCAL
LAMBAYEQUE	43	482	S/ 5,049,304	S/.24,262,274.2
LIMA METROPOLITANA	669	485	S/ 594,730,143	S/.183,161,347.7
LIMA PROVINCIA	3	601	S/ 93,028	S/.33,917,567.8
LORETO	31	241	S/ 8,917,791	S/.21,340,845.5
MADRE DE DIOS	11	327	S/ 1,563,449	S/.10,192,159.1
MOQUEGUA	8	470	S/ 734,067	S/.22,653,498.4
PASCO	20	267	S/ 2,978,876	S/.15,553,503.5
PIURA	39	612	S/ 13,262,776	S/.47,751,444.9
PUNO	49	568	S/ 21,289,690	S/.38,160,192.4
SAN MARTIN	45	426	S/ 10,168,648	S/.16,505,965.1
TACNA	7	503	S/ 1,650,849	S/.19,596,546.7
TUMBES	4	262	S/ 211,761	S/.6,358,446.1
UCAYALI	35	329	S/ 12,428,307	S/.10,254,659.8

Nota 1: Para el Catálogo Electrónico del servicio de emisión de boletos aéreos, se consideró como lugar de entrega la región del ubigeo de la entidad.

Nota 2: El ubigeo del proveedor se ha tomado de la declaración que realiza el proveedor en el Registro Nacional de Proveedores (RNP), y del domicilio fiscal declarado ante la SUNAT.

Fuente: Sistema de Catálogos Electrónicos de PERÚ COMPRAS

Elaboración: Dirección de Análisis de Mercado (DAMER)



6 PLAZOS DE ENTREGA OFERTADOS Y COSTOS DE ENVÍO ESTABLECIDO EN LAS ÓRDENES DE COMPRA, SEGÚN CATÁLOGO ELECTRÓNICO



6.1. Plazos de entrega ofertada en las órdenes de compra, según Catálogo Electrónico

A continuación, se muestran los plazos de entrega promedio según Catálogo Electrónico (de acuerdo con su vigencia) y para visualizar mejor la información, se ha establecido rangos de tiempo de: 1 a 20 días y 21 días a más días.

Cuadro N.º 14

Número de órdenes de compra generadas o formalizadas, según el plazo de entrega, enero – noviembre 2023

CATÁLOGO ELECTRÓNICO	N.º ÓRDENES		% PART. ÓRDENES (PLAZO ENTREGA: 1 A 20 DÍAS)	PLAZO DE ENTREGA PROMEDIO (DÍAS)
	PLAZO DE ENTREGA: 1 A 20 DÍAS	PLAZO DE ENTREGA: 21 DÍAS A MÁS DÍAS		
DISPOSITIVOS Y ACCESORIOS PARA PROTECCIÓN DE CIRCUITOS	2	2	50.0%	35
COMPONENTES PARA SISTEMAS FOTOVOLTAICOS	9	10	47.4%	30
CALZADO	27	12	69.2%	22
CABLES ELÉCTRICOS	38	12	76.0%	16
ESCÁNERES	447	68	86.8%	15
REPUESTOS Y ACCESORIOS DE OFICINA	1,247	121	91.2%	15
COMPUTADORAS DE ESCRITORIO	5,459	648	89.4%	14
COMPUTADORAS PORTÁTILES	1,953	223	89.8%	14
MAQUINAS Y EQUIPOS PARA JARDINERIA, SILVICULTURA Y AGRICULTURA	47	5	90.4%	14
MOBILIARIO EN GENERAL	3,886	218	94.7%	13
LUMINARIAS	452	39	92.1%	13
EQUIPOS MULTIMEDIA Y ACCESORIOS	661	61	91.6%	13
EQUIPOS DE AIRE ACONDICIONADO, SIMILARES Y ACCESORIOS	889	52	94.5%	13
LLANTAS, NEUMÁTICOS Y ACCESORIOS	3,973	1,086	78.5%	13
MEDIDORES ELECTRONICOS	3		100.0%	13
IMPRESORAS	5,174	278	94.9%	12
BATERIAS, PILAS Y ACCESORIOS	1,273	41	96.9%	12
MATERIALES ELÉCTRICOS	343	7	98.0%	11
MATERIAL PARA LABORATORIO CLÍNICO	195		100.0%	11
HERRAMIENTAS PARA JARDINERIA, SILVICULTURA Y AGRICULTURA	272	8	97.1%	11
CONSUMIBLES	22,251	563	97.5%	10
PRODUCTOS DE MADERA ASERRADA PARA USO ESTRUCTURAL	230	20	92.0%	10

Continúa



CATÁLOGO ELECTRÓNICO	N.º ÓRDENES		% PART. ÓRDENES (PLAZO ENTREGA: 1 A 20 DÍAS)	PLAZO DE ENTREGA PROMEDIO (DÍAS)
	PLAZO DE ENTREGA: 1 A 20 DÍAS	PLAZO DE ENTREGA: 21 DÍAS A MÁS DÍAS		
ALIMENTOS PARA CONSUMO HUMANO	621	76	89.1%	10
PAPELES DE ASEO Y LIMPIEZA	2,748	69	97.6%	10
ÚTILES DE ESCRITORIO	14,780	242	98.4%	10
CERÁMICOS, PISOS Y COMPLEMENTOS	614	9	98.6%	10
MATERIALES E INSUMOS DE LIMPIEZA	7,343	88	98.8%	10
BIENES PARA USOS DIVERSOS	5,245	252	95.4%	10
MATERIALES DE PROTECCIÓN PARA LA SALUD	383		100.0%	9
PRODUCTOS DE MADERA ASERRADA PARA USO EN ENCOFRADOS	645	43	93.8%	9
PINTURAS, ACABADOS EN GENERAL Y COMPLEMENTOS	1,989	17	99.2%	9
TUBERÍAS, ACCESORIOS Y COMPLEMENTOS	2,691	55	98.0%	9
CÉSPED SINTÉTICO	7		100.0%	8
PAPELES Y CARTONES	12,038	200	98.4%	8
SANITARIOS, ACCESORIOS Y COMPLEMENTOS	195	1	99.5%	8
HERRAMIENTAS PARA USOS DIVERSOS	2,145	32	98.5%	8
BEBIDAS NO ALCOHÓLICAS	1,178	22	98.2%	7

Nota: Las cifras de los porcentajes están aproximadas a un solo decimal.

Fuente: Sistema de Catálogos Electrónicos de PERÚ COMPRAS

Elaboración: Dirección de Análisis de Mercado (DAMER)

Cabe precisar que, el plazo utilizado para el cálculo corresponde al plazo máximo de las ofertas, es decir, el plazo máximo que registró el proveedor en su oferta para hacer entrega del producto a la entidad. Tal como se aprecia, el Catálogos Electrónico de Bebidas no alcohólicas tiene un plazo de entrega promedio de siete (7) días cuando se formalizan las órdenes de compra, con participación del 98.2% de las órdenes con plazos de entrega de 1 a 20 días. Mientras que, dentro de los Catálogos Electrónicos con mayor plazo promedio de entrega, podemos mencionar al Catálogo Electrónico de Dispositivos y accesorios para protección de circuitos con 35 días al formalizar las órdenes de compra; cabe mencionar que, la participación de órdenes con plazos de entrega de 1 a 20 días, en este catálogo, fueron del 50.0%.

En general, podemos ver que el plazo promedio de entrega (de las órdenes de compra) estuvo entre 7 a 35 días calendario; y fue menor a 10 días para un total de 9 Catálogos Electrónicos.



Gráfico N.º 8
Plazo de entrega promedio en los catálogos electrónicos
(CE), enero – noviembre 2023

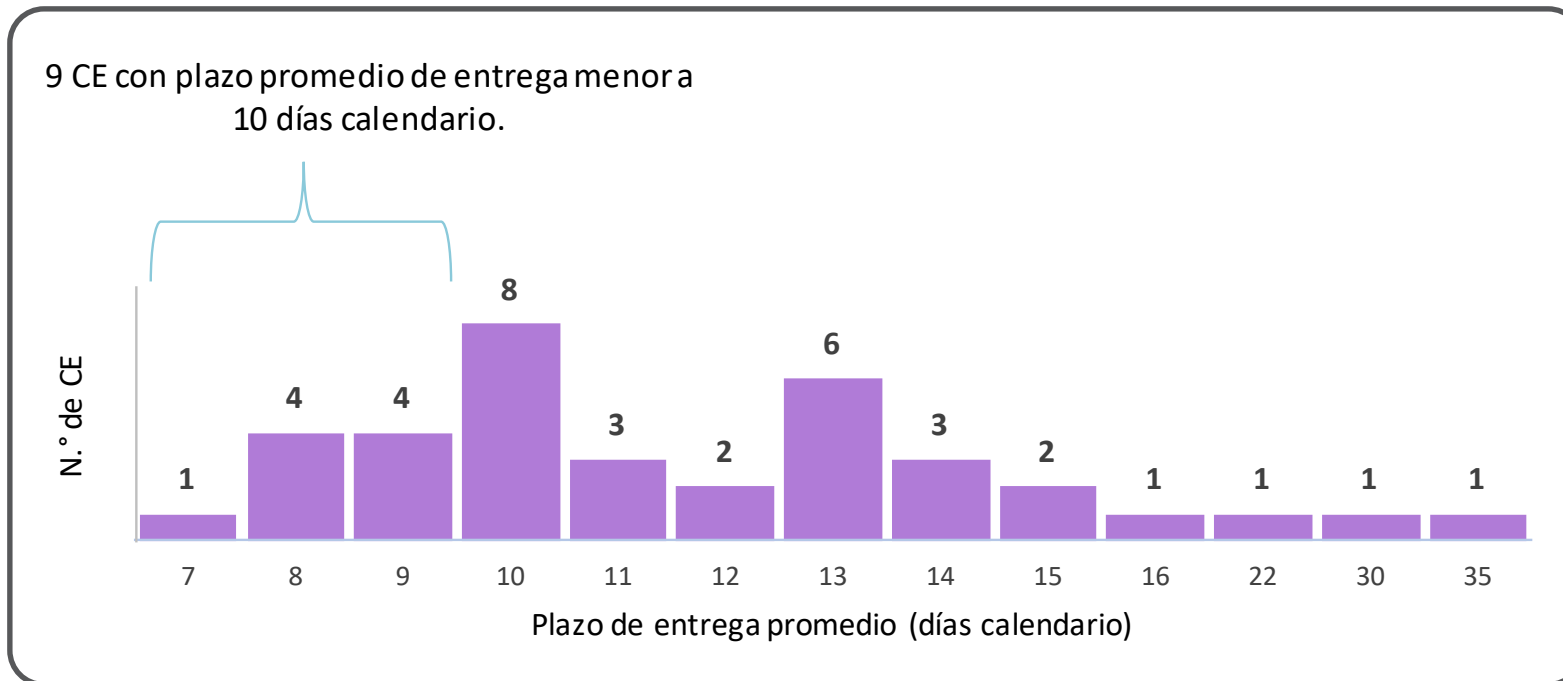

Fuente: Sistema de Catálogos Electrónicos de PERÚ COMPRAS
Elaboración: Dirección de Análisis de Mercado (DAMER)

6.2. Costo de envío establecido en las órdenes de compra

En esta sección se ha determinado el porcentaje de órdenes emitidas a las cuales se ha aplicado el cobro del costo de envío de los productos adquiridos a través de los Acuerdos Marco (a excepción de las órdenes del Catálogo Electrónico del servicio de emisión de boletos aéreos, que no generan costo de envío).



Cuadro N.° 15

Número de órdenes generadas o formalizadas, según Catálogo Electrónico, por condición de cobro del costo de envío, enero - noviembre 2023

CATÁLOGOS ELECTRÓNICOS	N.° ÓRDENES (A)=(B)+(C)	N.° ÓRDENES CON COBRO COSTO ENVÍO (B)	N.° ÓRDENES SIN COBRO COSTO ENVÍO (C)	MONTO CONTRATADO (S/) (D)	COSTO ENVÍO (S/) (E)	PART. % DEL N.° ÓRDENES CON COSTO DE ENVÍO (B)/(A)	PART. % DEL COSTO ENVÍO EN EL MONTO CONTRATADO (E)/(D)
COMPUTADORAS DE ESCRITORIO	6,107	841	5,266	S/.378,966,157.09	S/.1,249,782.56	13.8%	0.3%
CONSUMIBLES	22,814	2,243	20,571	S/.156,520,687.35	S/.746,902.96	9.8%	0.5%
IMPRESORAS	5,452	1,353	4,099	S/.141,461,267.35	S/.1,064,938.77	24.8%	0.8%
COMPUTADORAS PORTÁTILES	2,176	312	1,864	S/.126,176,892.35	S/.360,095.22	14.3%	0.3%
PAPELES Y CARTONES	12,238	2,719	9,519	S/.124,059,989.86	S/.1,695,360.70	22.2%	1.4%
TUBERÍAS, ACCESORIOS Y COMPLEMENTOS	2,746	835	1,911	S/.122,933,543.90	S/.1,833,945.98	30.4%	1.5%
BIENES PARA USOS DIVERSOS	5,497	1,100	4,397	S/.118,020,025.96	S/.1,740,572.49	20.0%	1.5%
ÚTILES DE ESCRITORIO	15,022	4,686	10,336	S/.81,783,675.21	S/.2,214,063.45	31.2%	2.7%
LLANTAS, NEUMÁTICOS Y ACCESORIOS	5,059	2,132	2,927	S/.61,595,208.78	S/.2,399,743.80	42.1%	3.9%
MOBILIARIO EN GENERAL	4,104	1,441	2,663	S/.46,470,775.31	S/.954,741.72	35.1%	2.1%
MATERIALES E INSUMOS DE LIMPIEZA	7,431	2,890	4,541	S/.38,723,212.32	S/.1,465,595.39	38.9%	3.8%
PAPELES DE ASEO Y LIMPIEZA	2,817	914	1,903	S/.32,318,628.91	S/.533,155.07	32.4%	1.6%
PINTURAS, ACABADOS EN GENERAL Y COMPLEMENTOS	2,006	611	1,395	S/.28,395,912.28	S/.411,509.73	30.5%	1.4%
ESCÁNERES	515	52	463	S/.25,941,822.47	S/.25,787.28	10.1%	0.1%
ALIMENTOS PARA CONSUMO HUMANO	697	321	376	S/.25,713,082.64	S/.1,795,985.32	46.1%	7.0%
PRODUCTOS DE MADERA ASERRADA PARA USO EN ENCOFRADOS	688	197	491	S/.23,107,290.48	S/.582,356.10	28.6%	2.5%
EQUIPOS MULTIMEDIA Y ACCESORIOS	722	187	535	S/.20,005,451.00	S/.202,152.33	25.9%	1.0%
HERRAMIENTAS PARA USOS DIVERSOS	2,177	494	1,683	S/.16,187,974.97	S/.491,882.66	22.7%	3.0%
REPUESTOS Y ACCESORIOS DE OFICINA	1,368	183	1,185	S/.14,601,679.63	S/.113,805.93	13.4%	0.8%
EQUIPOS DE AIRE ACONDICIONADO, SIMILARES Y ACCESORIOS	941	389	552	S/.14,415,923.41	S/.417,873.18	41.3%	2.9%
CERÁMICOS, PISOS Y COMPLEMENTOS	623	285	338	S/.11,615,784.70	S/.725,989.38	45.7%	6.3%
BATERIAS, PILAS Y ACCESORIOS	1,314	416	898	S/.9,967,650.63	S/.661,645.04	31.7%	6.6%
LUMINARIAS	491	119	372	S/.8,781,807.45	S/.50,792.04	24.2%	0.6%
PRODUCTOS DE MADERA ASERRADA PARA USO ESTRUCTURAL	250	64	186	S/.7,561,272.38	S/.155,864.88	25.6%	2.1%
MATERIALES DE PROTECCIÓN PARA LA SALUD	383	62	321	S/.7,313,231.86	S/.47,127.61	16.2%	0.6%
BEBIDAS NO ALCOHÓLICAS	1,200	240	960	S/.6,942,951.29	S/.194,333.69	20.0%	2.8%
MATERIAL PARA LABORATORIO CLÍNICO	195	76	119	S/.3,271,723.68	S/.73,807.56	39.0%	2.3%

Continúa



CATÁLOGOS ELECTRÓNICOS	N.º ÓRDENES (A)=(B)+(C)	N.º ÓRDENES CON COBRO COSTO ENVÍO (B)	N.º ÓRDENES SIN COBRO COSTO ENVÍO (C)	MONTO CONTRATADO (S/) (D)	COSTO ENVÍO (S/) (E)	PART. % DEL N.º ÓRDENES CON COSTO DE ENVÍO (B)/(A)	PART. % DEL COSTO ENVÍO EN EL MONTO CONTRATADO (E)/(D)
HERRAMIENTAS PARA JARDINERIA, SILVICULTURA Y AGRICULTURA	280	115	165	S/.2,992,614.40	S/.139,665.50	41.1%	4.7%
CABLES ELÉCTRICOS	50	24	26	S/.2,515,834.97	S/.28,804.20	48.0%	1.1%
MAQUINAS Y EQUIPOS PARA JARDINERIA, SILVICULTURA Y AGRICULTURA	52	17	35	S/.1,484,238.21	S/.15,605.50	32.7%	1.1%
MATERIALES ELÉCTRICOS	350	66	284	S/.1,392,938.22	S/.11,126.63	18.9%	0.8%
SANITARIOS, ACCESORIOS Y COMPLEMENTOS	196	35	161	S/.1,283,026.66	S/.17,725.83	17.9%	1.4%
COMPONENTES PARA SISTEMAS FOTOVOLTAICOS	19	8	11	S/.772,656.94	S/.10,943.92	42.1%	1.4%
CALZADO	39	7	32	S/.736,560.45	S/.8,695.00	17.9%	1.2%
MEDIDORES ELECTRONICOS	3	1	2	S/.173,943.80	S/.4,500.00	33.3%	2.6%
DISPOSITIVOS Y ACCESORIOS PARA PROTECCIÓN DE CIRCUITOS	4	3	1	S/.164,419.90	S/.10,701.90	75.0%	6.5%
CÉSPED SINTÉTICO	7	2	5	S/.155,236.31	S/.861.50	28.6%	0.6%
TOTAL	106,033	25,440	80,593	1,664,525,093	22,458,441	24.0%	1.3%

Nota 1: La información está ordenada en función al monto contratado (de mayor a menor). En el cuadro no se considera el Catálogo Electrónico de servicio de emisión de boletos aéreos al no incluirse el costo de envío.

Nota 2: El número de órdenes es mayor, debido a que una orden contiene más de un Catálogo Electrónico.

Nota 3: Las cifras de los porcentajes están aproximadas a un solo decimal.

Fuente: Sistema de Catálogos Electrónicos de PERÚ COMPRAS

Elaboración: Dirección de Análisis de Mercado (DAMER)



El cuadro anterior, se muestra que el porcentaje total de costo de envío, respecto del total contratado, es del 1.3%. Asimismo, se puede señalar que, de las 106,033 órdenes de compra formalizadas en el periodo de análisis, 25,440 fueron con cobro de costo de envío, las cuales representan el 24.0% del total. De otro lado, de las órdenes de compra que incluyeron cobro de costo de envío, el mayor porcentaje de costo de envío con relación al monto contratado se presenta en el CE de Alimentos para consumo humano con 7.0%; y Dispositivos y accesorios para protección de circuitos con 6.6%. Mientras que, los menores porcentajes de costo de envío se presentaron en los CE de Repuestos y accesorios de oficina; Materiales eléctricos, Impresoras, Materiales de protección para la salud; entre otros, con porcentajes menores al 1%.

6.3. Condición de cobro del costo de envío, según la región de destino

En el siguiente gráfico se muestran los porcentajes de las órdenes a las cuales se aplica el cobro del costo de envío, según la región de destino del bien, por Acuerdo Marco.

Cabe mencionar que, el costo de envío de cada orden está determinado, entre otros, por los siguientes factores: por la distancia al lugar de entrega o ejecución del ítem respecto a la ubicación del proveedor, por los tipos de productos que conforman la orden y la cantidad de cada uno de ellos.



Cuadro N.º 16

Porcentaje de órdenes de compra con cobro de envío, según región de destino del bien, por Acuerdo Marco, enero – noviembre 2023

REGIÓN DESTINO DEL PRODUCTO	EXT-CE-2021-1 BATERIAS, PILAS Y ACCESORIOS	EXT-CE-2021-10 LLANTAS, NEUMÁTICOS Y ACCESORIOS	EXT-CE-2021-12 TUBERIAS, PINTURAS, CERÁMICOS, SANITARIOS, ACCESORIOS, Y COMPLEMENTOS EN GENERAL	EXT-CE-2021-13 EQUIPOS DE AIRE ACONDICIONADO, SIMILARES Y ACCESORIOS	EXT-CE-2021-14 LUMINARIAS, MATERIALES ELÉCTRICOS, Y CABLES ELÉCTRICOS	EXT-CE-2021-18 ALIMENTOS PARA CONSUMO HUMANO
AMAZONAS	50.0%	65.2%	21.4%	50.0%	0.0%	0.0%
ANCASH	41.7%	58.3%	38.9%	73.7%	44.4%	66.7%
APURIMAC	62.5%	44.7%	41.3%	0.0%	35.3%	55.6%
AREQUIPA	27.8%	40.1%	40.9%	0.0%	38.2%	52.6%
AYACUCHO	40.0%	23.8%	37.9%	100.0%	57.1%	75.0%
CAJAMARCA	39.6%	49.0%	43.0%	55.6%	75.0%	100.0%
CALLAO	37.5%	40.5%	20.6%	85.7%	23.7%	45.3%
CUSCO	53.9%	42.5%	32.8%	60.0%	37.5%	58.1%
HUANCAVELICA	72.7%	63.7%	33.0%	100.0%	16.7%	66.7%
HUANUCO	30.3%	35.9%	25.0%	58.3%	0.0%	37.5%
ICA	43.5%	54.5%	36.7%	66.7%	50.0%	
JUNIN	36.4%	45.3%	22.2%	50.0%	21.4%	100.0%
LA LIBERTAD	44.6%	33.1%	44.3%	53.3%	66.7%	50.0%
LAMBAYEQUE	48.1%	51.0%	44.9%	66.0%	55.0%	68.4%
LIMA METROPOLITANA	3.7%	21.8%	6.3%	27.9%	9.7%	16.7%
LIMA PROVINCIA	50.0%	52.8%	62.3%	83.3%	15.4%	58.3%
LORETO	36.0%	60.3%	23.8%	17.6%	16.7%	80.8%
MADRE DE DIOS	53.6%	50.0%	34.1%	61.9%	60.0%	100.0%
MOQUEGUA	22.2%	71.3%	48.8%	80.0%	57.1%	57.1%
PASCO	80.0%	50.0%	0.0%	100.0%	50.0%	
PIURA	36.4%	55.7%	45.1%	44.6%	20.0%	53.8%
PUNO	48.1%	56.2%	46.6%	100.0%	40.0%	42.6%
SAN MARTIN	66.7%	49.7%	37.3%	48.1%	100.0%	42.9%
TACNA	75.0%	67.1%	41.9%	80.0%	28.6%	44.4%
TUMBES	25.0%	55.0%	35.7%	85.7%		64.3%
UCAYALI	31.3%	45.3%	57.7%	14.5%	28.6%	76.9%

Continúa



REGIÓN DESTINO DEL PRODUCTO	EXT-CE-2021-2 EQUIPOS MULTIMEDIA Y ACCESORIOS	EXT-CE-2021-3 MATERIALES E INSUMOS DE LIMPIEZA, PAPELES PARA ASEO Y LIMPIEZA	EXT-CE-2021-6 IMPRESORAS, CONSUMIBLES, REPUESTOS Y ACCESORIOS DE OFICINA	EXT-CE-2021-7 ÚTILES DE ESCRITORIO, PAPELES Y CARTONES	IM-CE-2021-20 MATERIAL DE PLASTICO, MATERIAL DE VIDRIO Y MATERIAL DE LABORATORIO CLINICO	IM-CE-2021-24 COMPONENTES PARA SISTEMAS FOTOVOLTAICOS	IM-CE-2021-25 CÉSPED SINTÉTICO
AMAZONAS	16.7%	61.0%	22.4%	68.6%			
ANCASH	36.7%	51.1%	16.3%	44.1%	100.0%		
APURIMAC	50.0%	58.1%	13.3%	27.7%	100.0%		
AREQUIPA	14.0%	55.2%	11.8%	35.8%	47.1%		50.0%
AYACUCHO	30.8%	52.1%	19.7%	20.2%	0.0%	100.0%	
CAJAMARCA	39.0%	58.6%	19.4%	47.0%	50.0%		
CALLAO	23.8%	20.2%	6.0%	11.9%	8.0%		
CUSCO	25.5%	69.1%	19.7%	25.3%	80.0%	0.0%	25.0%
HUANCAVELICA	40.0%	48.7%	14.9%	34.7%	100.0%		
HUANUCO	40.5%	56.9%	19.4%	33.2%	0.0%		
ICA	20.0%	58.4%	16.4%	12.6%	0.0%		
JUNIN	11.1%	36.2%	16.5%	29.1%	50.0%	50.0%	
LA LIBERTAD	12.5%	52.6%	13.2%	35.0%	77.8%		
LAMBAYEQUE	11.1%	47.0%	15.1%	33.6%	33.3%		
LIMA METROPOLITANA	14.1%	4.3%	2.1%	4.8%	10.8%	30.0%	0.0%
LIMA PROVINCIA	23.8%	53.9%	19.3%	32.4%	100.0%		
LORETO	18.2%	19.0%	19.1%	17.9%		50.0%	
MADRE DE DIOS	33.3%	72.0%	18.9%	20.0%	100.0%	100.0%	
MOQUEGUA	36.8%	71.8%	14.0%	34.8%			
PASCO	0.0%	68.7%	14.5%	42.9%	66.7%		
PIURA	40.9%	67.9%	11.4%	53.0%	100.0%	0.0%	
PUNO	34.8%	55.3%	9.8%	28.4%	60.0%		
SAN MARTIN	15.4%	59.2%	20.0%	44.4%	75.0%		
TACNA	52.6%	63.4%	8.0%	24.0%	0.0%		
TUMBES	100.0%	74.7%	14.9%	55.4%			
UCAYALI	33.3%	50.4%	15.4%	12.8%			

Continúa



REGIÓN DESTINO DEL PRODUCTO	IM-CE-2021-26 MAQUINAS, EQUIPOS Y HERRAMIENTAS PARA JARDINERIA, SILVICULTURA Y AGRICULTURA	EXT-CE-2022-5 COMPUTADORAS DE ESCRITORIO, COMPUTADORAS PORTÁTILES Y ESCÁNERES	EXT-CE-2022-17 BEBIDAS NO ALCOHÓLICAS (incluye IM-CE-2020-17)	IM-CE-2022-28 CALZADO	IM-CE-2021-22 MEDIDORES ELECTRÓNICOS Y CAJAS PORTAMEDIDOR
AMAZONAS	0.0%	21.8%	100.0%		
ANCASH	25.0%	19.0%	0.0%		
APURIMAC	100.0%	20.2%	27.3%	0.0%	0.0%
AREQUIPA	66.7%	15.6%	18.6%	40.0%	
AYACUCHO	0.0%	19.1%	49.2%		
CAJAMARCA		14.4%	40.0%		
CALLAO	25.0%	9.8%	0.0%	0.0%	
CUSCO	37.6%	16.4%	36.8%	33.3%	0.0%
HUANCAVELICA	60.0%	14.8%	50.0%		
HUANUCO	55.6%	22.7%	0.0%	100.0%	
ICA	0.0%	16.7%	0.0%		
JUNIN	43.8%	18.7%	45.5%		
LA LIBERTAD	25.0%	13.5%	21.4%	0.0%	100.0%
LAMBAYEQUE	66.7%	13.8%	0.0%	0.0%	
LIMA METROPOLITANA	21.2%	3.7%	0.3%	0.0%	
LIMA PROVINCIA	100.0%	19.9%	12.9%		
LORETO	20.0%	11.2%	100.0%		
MADRE DE DIOS	50.0%	19.1%	100.0%	100.0%	
MOQUEGUA		11.9%	18.7%		
PASCO	57.1%	5.7%	0.0%		
PIURA	76.9%	7.3%	17.4%	0.0%	
PUNO	25.0%	14.2%	31.8%	0.0%	
SAN MARTIN	75.0%	29.3%	25.0%		
TACNA	37.5%	13.1%	34.0%		
TUMBES		10.5%	100.0%		
UCAYALI	71.4%	12.2%	100.0%		

Continúa



REGIÓN DESTINO DEL PRODUCTO	IM-CE-2021-23 DISPOSITIVOS Y ACCESORIOS PARA PROTECCIÓN DE CIRCUITOS	EXT-CE-2021-16 BIENES Y HERRAMIENTAS PARA USOS DIVERSOS	EXT-CE-2023-27 PRODUCTOS DE MADERA ASERRADA PARA USO ESTRUCTURAL Y PARA USO EN ENCOFRADOS (incluye:IM-CE-2022-27)	EXT-CE-2023-4 MATERIALES DE PROTECCION PARA LA SALUD (incluye:EXT-CE- 2022-4)	EXT-CE-2023-12 TUBERIAS, PINTURAS, CERÁMICOS, SANITARIOS, ACCESORIOS, Y COMPLEMENTOS EN GENERAL
AMAZONAS		45.0%			0.0%
ANCASH		28.7%		100.0%	
APURIMAC		18.8%	24.5%	0.0%	65.0%
AREQUIPA	100.0%	29.1%	21.4%	0.0%	33.3%
AYACUCHO		13.6%	29.0%	0.0%	25.0%
CAJAMARCA		41.3%		0.0%	100.0%
CALLAO		37.1%	100.0%		0.0%
CUSCO	100.0%	18.8%	20.7%	0.0%	30.2%
HUANCAVELICA		21.6%	0.0%	0.0%	50.0%
HUANUCO		19.3%		50.0%	66.7%
ICA		23.3%		25.0%	0.0%
JUNIN		19.8%		0.0%	0.0%
LA LIBERTAD	0.0%	28.3%		12.5%	33.3%
LAMBAYEQUE		19.0%		0.0%	0.0%
LIMA METROPOLITANA		11.5%	28.6%	3.4%	8.9%
LIMA PROVINCIA		23.9%		0.0%	25.0%
LORETO		22.6%			100.0%
MADRE DE DIOS		12.0%			20.0%
MOQUEGUA		31.4%	45.7%		50.0%
PASCO		27.0%			50.0%
PIURA		22.1%	33.3%	16.7%	66.7%
PUNO		36.2%	25.5%	0.0%	26.3%
SAN MARTIN		28.3%		0.0%	0.0%
TACNA		24.6%	35.7%	0.0%	50.0%
TUMBES		50.0%			0.0%
UCAYALI		27.0%	0.0%	0.0%	100.0%

Continúa



REGIÓN DESTINO DEL PRODUCTO	EXT-CE-2023-13 EQUIPOS DE AIRE ACONDICIONADO, SIMILARES Y ACCESORIOS	IM-CE-2023-4 MATERIALES DE PROTECCION PARA LA SALUD (incluye:EXT-CE-2022-4)	EXT-CE-2023-11 MOBILIARIO EN GENERAL (incluye EXT-CE-2021-11 MOBILIARIO EN GENERAL)
AMAZONAS	0.0%	0.0%	49.1%
ANCASH	100.0%	21.4%	45.8%
APURIMAC		0.0%	31.8%
AREQUIPA	100.0%	11.1%	49.1%
AYACUCHO		50.0%	40.6%
CAJAMARCA	100.0%	38.5%	46.8%
CALLAO	40.0%	12.5%	31.9%
CUSCO	66.7%	7.7%	46.8%
HUANCAVELICA		72.7%	30.8%
HUANUCO	50.0%	57.1%	44.3%
ICA	100.0%	33.3%	41.1%
JUNIN	0.0%	26.3%	47.2%
LA LIBERTAD		23.5%	44.4%
LAMBAYEQUE	50.0%	0.0%	36.4%
LIMA METROPOLITANA	25.0%	0.0%	8.6%
LIMA PROVINCIA	50.0%	35.7%	47.8%
LORETO	0.0%		41.5%
MADRE DE DIOS	9.1%		62.2%
MOQUEGUA	100.0%		47.0%
PASCO			36.7%
PIURA	70.0%	5.0%	47.3%
PUNO		52.2%	48.3%
SAN MARTIN	60.0%	0.0%	45.1%
TACNA		16.7%	40.2%
TUMBES	66.7%		80.0%
UCAYALI	31.3%		41.3%

Nota: La información presentada es de acuerdo con la vigencia del Catálogo Electrónico. En el cuadro no se considera el Catálogo Electrónico de servicio de emisión de boletos aéreos al no incluirse el costo de envío.

Fuente: Sistema de Catálogos Electrónicos de PERÚ COMPRAS

Elaboración: Dirección de Análisis de Mercado (DAMER)



7 COMPRA PÚBLICA SOSTENIBLE EN LOS CATÁLOGOS ELECTRÓNICOS DE ACUERDOS MARCO



La Compra Pública Sostenible (CPS) se define como *“el proceso mediante el cual las organizaciones satisfacen sus necesidades de bienes, servicios y obras y servicios públicos de tal forma que genera valor por dinero con base en un análisis de todo el ciclo de vida, generando beneficios no sólo a la organización, sino también para la sociedad y la economía, al tiempo que reduce al mínimo los daños al medio ambiente. Las compras públicas deben considerar las consecuencias ambientales, sociales y económicas de: diseño, uso de materiales no renovables, métodos de fabricación y producción, logística, prestación de servicios, uso, operación, mantenimiento, reutilización, opciones de reciclado, eliminación y la capacidad de los proveedores para hacerle frente a estas consecuencias en toda la cadena de suministro”* (Department of Environment, Food and Rural Affairs, 2006)³.

La normativa en materia de abastecimiento y contratación pública contempla el principio de sostenibilidad ambiental y social⁴, conforme al cual en el diseño y desarrollo de la contratación pública se consideran criterios y prácticas que permitan contribuir tanto a la protección medioambiental como social y al desarrollo humano.

Promover prácticas de adquisición pública que sean sostenibles, de conformidad con las políticas y prioridades nacionales, es una meta específica contenida en los 17 Objetivos de Desarrollo Sostenible (ODS)⁵. Al respecto, la Contraloría General de la República (CGR) realizó una auditoría⁶ de desempeño en CPS; resultado de este trabajo, para llevar a cabo la comprensión de los procesos en materia de CPS, propone una matriz formada por tres (3) dimensiones (ambiental, social y económica) y tres (3) ejes (Marco de Política Pública, Gobernanza, y Nivel Operativo). Asimismo, la CGR identifica un listado de acreditaciones que están relacionadas con prácticas de sostenibilidad contenidas en las bases estandarizadas (para la contratación por procedimientos de selección) y que, en función al objeto a contratar, tienen como propósito la asignación de puntaje a aquellos postores que acrediten buenas prácticas ambientales o sociales.

En este contexto, siguiendo la propuesta de las tres dimensiones (ambiental, social y económica), PERÚ COMPRAS viene realizando actividades para la identificación de prácticas de sostenibilidad en los CEAM. Específicamente, mediante la verificación (por categorías de los CEAM) de las Fichas-producto contratadas que cuentan con acreditaciones⁷ relacionadas a prácticas de sostenibilidad ambiental y social, y la identificación de la condición Mype de los proveedores contratados en los CEAM (lo cual estaría relacionado con la sostenibilidad económica).

En el siguiente cuadro, se muestra la identificación los proveedores que atendieron la demanda en los CEAM y que cuentan con certificaciones ambientales y/o sociales; además el porcentaje de proveedores que son de condición Mype, donde se aprecia que el 68.6% de los 2,070 proveedores que atendieron contrataciones en los CEAM son Mypes.

³ Definición citada en el Documento “MANUAL PARA AGENTES DE COMPRAS PÚBLICAS DE LA RED INTERAMERICANA DE COMPRAS GUBERNAMENTALES (RICG) Implementando Compras Públicas Sostenibles en América Latina y el Caribe”. Documento contenido en la siguiente dirección electrónica: <https://www.iisd.org/system/files/publications/iisd-handbook-ingp-es.pdf>

⁴ Literal h) del Artículo 2 del Texto Único Ordenado de La Ley de Contrataciones del Estado, aprobado mediante Decreto Supremo N° 82-2019-EF

⁵ Objetivos adoptados por líderes mundiales, en setiembre del 2015 y contenidos en la siguiente dirección electrónica: <https://www.un.org/sustainabledevelopment/es/sustainable-consumption-production/>

⁶ Los resultados de la Auditoría fueron presentados por la Contraloría General de la Republica en su INFORME N° 30585-2021-CG/DSNC-ADE

⁷ Se cursó oficios de solicitud a los Ministerios a fin de que nos proporcionen información para la identificación de proveedores que cuenten con certificaciones ambientales y sociales: Ministerio de la Mujer y Poblaciones Vulnerables (Empresa segura, libre de violencia y discriminación contra la mujer), Ministerio de Trabajo y Promoción del Empleo (Empresas Promocionales para Personas con Discapacidad) y Autoridad Nacional del Agua del Ministerio de Desarrollo Agrario y Riego (Certificado Azul).

**Cuadro N.° 17**

Identificación de prácticas de sostenibilidad en proveedores que contrataron mediante los CEAM, según dimensión de sostenibilidad, enero - noviembre 2023

DIMENSIÓN	CRITERIO DE IDENTIFICACIÓN	IDENTIFICACIÓN
Ambiental 	Identificación de Certificado Azul emitido por la Autoridad Nacional del Agua que lo reconoce como empresa hídricamente responsable del "Programa Huella Hídrica"	Se identificó a dos (2) proveedores que cuentan con esta certificación. ^{1/}
Social 	Identificación de Certificación como "Empresa segura, libre de violencia y discriminación contra la mujer" emitido por el Ministerio de la Mujer y Poblaciones Vulnerables.	No se identificaron proveedores que cuenten con esta certificación.
	Identificación de constancia de inscripción vigente en el Registro de Empresas Promocionales para Personas con Discapacidad (REPPCD) del Ministerio de Trabajo y Promoción del Empleo.	No se identificaron proveedores que cuenten con esta certificación.
Económica 	Identificación de condición Mype del proveedor	El 68.6% (1,420) de los proveedores que atendieron contrataciones en los CEAM son Mypes.

1/ TIGRE TUBOS Y CONEXIONES S.A y TUBERÍAS Y GEOS S.A. - TUBERIAS Y GEOSISTEMAS DEL PERU S.A (inscritos con la certificación desde el 09/08/2019 y 02/03/2020, respectivamente; de acuerdo con la Resolución Ministerial N° 055-2020-MIMP)

Nota: La clasificación de condición Mype es realizada en base a los ingresos consignados en la Declaración Anual del Impuesto a la Renta 2022 de la SUNAT.

Fuente: Sistema de Catálogos Electrónicos de PERÚ COMPRAS

Elaboración: Dirección de Análisis de Mercado (DAMER)

Por otra parte, mediante un trabajo articulado con el Ministerio del Ambiente (MINAM), este ministerio aprobó tres (3) Fichas de Homologación⁸ de papel bond blanco que incluyeron certificaciones ambientales: Papel bond A4 de 75 g/m², Papel bond A4 de 80 g/m² y Papel bond A3 de 75 g/m². Estas fichas de homologación fueron incluidas como categoría "Papel bond homologado" en los Catálogos Electrónicos de Acuerdos Marco de "Útiles de escritorio, papeles y cartones" (a partir del 14 de agosto de 2021). Asimismo, como resultado de reuniones de coordinación con el MINAM, para la identificación de prácticas de sostenibilidad en otras categorías de los CEAM, a la fecha se han identificado prácticas de sostenibilidad aplicadas a las categorías de tóner y equipos de aire acondicionado.

En ese sentido, en el siguiente cuadro se presenta la identificación de prácticas de sostenibilidad en la contratación mediante los CEAM, para los bienes incluidos en las categorías de papel bond homologado, tóner y equipos de aire acondicionado.

⁸ Aprobadas mediante resolución Ministerial N° 105-2021-MINAM de 25 de junio 2021.



Cuadro N.° 18

Identificación de prácticas de sostenibilidad en los CEAM, según dimensión de sostenibilidad y categoría analizada, enero – noviembre 2023

DIMENSIÓN	CATEGORÍA ANALIZADA	CRITERIO DE IDENTIFICACIÓN	IDENTIFICACIÓN
Ambiental 	Papel bond homologado	<ul style="list-style-type: none"> - Papel libre de cloro elemental y/o total o parcialmente libre de cloro. - Sistema de gestión ambiental ISO 14001 del fabricante. - Fibra de origen sostenible. 	67 Fichas-producto contratadas consideraron las certificaciones ambientales, (la totalidad de fichas-producto tienen este certificado).
	Tóner	<ul style="list-style-type: none"> - Certificación de Residuos de Aparatos Eléctricos y Electrónicos (RAEE). - Certificación de rendimiento (ISO/IEC 19798 o ISO/IEC 19752). 	246 Fichas-producto vigentes contratadas consideraron certificaciones ambientales en sus características (de un total de 1,559 fichas-producto).
	Equipos de aire acondicionado	<ul style="list-style-type: none"> - Certificación de uso de refrigerante R410a. - Certificación de Factor de Eficiencia de Energía EER o Estacional SEER. 	78 Fichas-producto contratadas consideraron certificaciones ambientales en sus características (la totalidad de fichas-producto tienen este certificado).
Económica 	Papel bond homologado	Identificación de condición Mype del proveedor	El 69.2% de los proveedores que formalizaron la contratación de papel bond homologado son Mype.
	Tóner		El 70.0% de los proveedores que formalizaron la contratación de tóner son Mype.
	Equipos de aire acondicionado		El 65.9% de los proveedores que formalizaron la contratación de equipos de aire acondicionado son Mype.

Nota 1: No se identificaron criterios de prácticas de sostenibilidad social para papel bond homologado, tóner o equipos de aire acondicionado.

Nota 2: La clasificación de condición Mype es realizada en base a los ingresos consignados en la Declaración Anual del Impuesto a la Renta 2022 de la SUNAT.

Fuente: Sistema de Catálogos Electrónicos de PERÚ COMPRAS

Elaboración: Dirección de Análisis de Mercado (DAMER)

Durante el periodo de análisis, a nivel general, la demanda de estos bienes fue realizada por 1,706 entidades, contabilizando 21,052 órdenes formalizadas; obteniéndose un monto total contratado de S/185.73 millones. La mayor demanda fue realizada por el Gobierno Central con un monto de S/89.26 millones; mientras que, el Gobierno Local agrupa la mayor cantidad de entidades demandantes y órdenes de compra formalizadas con 757 entidades y 6,411 órdenes de compra.

**Cuadro N.° 19**

Demanda de productos que contienen criterios de sostenibilidad en las categorías analizadas, según tipo de entidad, enero – noviembre 2023

TIPO DE ENTIDAD	N° ENTIDADES	N° ORDENES	MONTO CONTRATADO	PART. %
GOBIERNO CENTRAL	340	5,315	S/.89,261,589.63	48.1%
GOBIERNO REGIONAL	502	8,236	S/.42,195,062.67	22.7%
GOBIERNO LOCAL	757	6,411	S/.37,501,131.93	20.2%
FONAFE	32	559	S/.12,894,947.44	6.9%
EMPRESAS MUNICIPALES	40	357	S/.2,389,794.66	1.3%
OPD - GOBIERNOS LOCALES	31	161	S/.1,453,013.94	0.8%
OPD - GOBIERNOS REGIONALES	4	13	S/.31,757.70	0.0%
Total	1,706	21,052	S/.185,727,297.97	100.0%

Nota: A la fecha, las categorías analizadas son papel bond homologado, tóner y equipos de aire acondicionado.

Fuente: Sistema de Catálogos Electrónicos de PERÚ COMPRAS

Elaboración: Dirección de Análisis de Mercado (DAMER)

Los proveedores con condición Mype (de los bienes analizados) contrataron por un monto de S/118.16 millones, representando el 63.6% del monto total contratado.

Cuadro N.° 20

Oferta de productos que contienen criterios de sostenibilidad en las categorías analizadas, condición Mype del proveedor, enero – noviembre 2023

CONDICIÓN	N° PROVEEDORES	N° ORDENES	MONTO CONTRATADO	PART. %
Mype	526	16,320	S/.118,162,978.52	63.6%
Micro empresa	295	6,489	S/.43,201,913.96	23.3%
Pequeña empresa	231	9,831	S/.74,961,064.56	40.4%
No Mype	40	2,090	S/.52,852,970.94	28.5%
Otros ^{1/}	202	2,642	S/.14,711,348.51	7.9%
Total	768	21,052	S/.185,727,297.97	100.0%

Nota 1: A la fecha, las categorías analizadas son papel bond homologado, tóner y equipos de aire acondicionado.

Nota 2: La clasificación de condición Mype es realizada en base a los ingresos consignados en la Declaración Anual del Impuesto a la Renta 2022 de la SUNAT.

Fuente: Sistema de Catálogos Electrónicos de PERÚ COMPRAS

Elaboración: Dirección de Análisis de Mercado (DAMER)

En el Anexo N.° 4 se encuentra el ranking de entidades y proveedores que contrataron haciendo uso de Fichas-producto que contaron con criterios de sostenibilidad.



8 | ANEXOS |



Anexo N.º 1

Catálogos Electrónicos implementados por PERÚ COMPRAS, según su vigencia*

Nº	Acuerdos Marco	Catálogo Electrónico	Vigencia de Catálogo Electrónico		Actualmente vigente ^{1/}	Monto mínimo de contratación / atención ^{4/}
			Inicio	Fin		
1	EXT-CE-2023-27 ^{2/}	Productos de madera aserrada para uso estructural	1/09/2023	31/08/2024	Sí	S/ 4,600
2		Productos de madera aserrada para uso en encofrados				S/ 4,600
3	EXT-CE-2021-1 ^{2/}	Baterías, pilas y accesorios	18/06/2021	19/06/2024	Sí	S/ 1,000
4	EXT-CE-2021-2 ^{2/}	Equipos multimedia y accesorios	18/06/2021	19/06/2024	Sí	S/ 4,600
5	EXT-CE-2021-3 ^{2/}	Materiales e insumos de limpieza	18/06/2021	19/06/2024	Sí	S/ 1,000
6		Papeles para aseo y limpieza				S/ 1,000
7	EXT-CE-2022-4 ^{2/}	Materiales de protección para la salud	17/09/2023	16/09/2024	Sí	S/ 1,000
8	EXT-CE-2020-5 ^{2/}	Computadoras de escritorio	16/12/2022	15/12/2023	Sí	S/ 4,600
9		Computadoras portátiles			Sí	S/ 4,600
10		Escáneres			Sí	S/ 1,000
11	EXT-CE-2021-6 ^{2/}	Impresoras	14/08/2021	15/08/2024	Sí	S/ 4,600
12		Consumibles			Sí	S/ 1,000
13		Repuestos y accesorios de oficina			Sí	S/ 1,000
14	EXT-CE-2021-7 ^{2/}	Útiles de escritorio	14/08/2021	15/08/2024	Sí	S/ 1,000
15		Papeles y cartones			Sí	S/ 1,000

Continúa



N°	Acuerdos Marco	Catálogo Electrónico	Vigencia de Catálogo Electrónico		Actualmente vigente ^{1/}	Monto mínimo de contratación / atención ^{4/}
			Inicio	Fin		
16	EXT-CE-2021-10 ^{2/}	Llantas, neumáticos y accesorios	10/12/2021	10/12/2023	Sí	S/ 1,000
17	EXT-CE-2023-11 ^{2/}	Mobiliario en general	5/11/2023	4/11/2024	Sí	S/ 1,000
18	EXT-CE-2023-1 ^{2 2/}	Pinturas, acabados en general y complementos	5/11/2023	4/11/2024	Sí	S/ 1,000
19		Cerámicos, pisos y complementos			Sí	S/ 1,000
20		Tuberías, accesorios y complementos			Sí	S/ 1,000
21		Sanitarios, accesorios y complementos			Sí	S/ 1,000
22	EXT-CE-2023-13 ^{2/}	Equipos de aire acondicionado, similares y accesorios	5/11/2023	4/11/2024	Sí	S/ 4,600
23	EXT-CE-2023-14 ^{2/}	Luminarias	29/11/2023	29/11/2024	Sí	S/ 1,000
24		Materiales eléctricos			Sí	S/ 1,000
25		Cables eléctricos			Sí	S/ 1,000
26	IM-CE-2020-15 ^{3/}	Servicio de emisión de boletos aéreos nacionales	26/11/2020	28/11/2024	Sí	No aplica
27	EXT-CE-2021-16 ^{2/}	Bienes para usos diversos	31/12/2021	31/12/2023	Sí	S/ 1,000
28		Herramientas para usos diversos			Sí	S/ 1,000
29	EXT-CE-2022-17	Bebidas no alcohólicas	2/01/2023	1/01/2024	Sí	S/ 1,000
30	EXT-CE-2021-18 ^{2/}	Alimentos para consumo humano	31/12/2021	31/12/2023	Sí	S/ 4,600
31	IM-CE-2022-28	Calzado	28/12/2021	27/12/2023	Sí	S/ 4,600
32	IM-CE-2021-20	Material de plástico para laboratorio	29/12/2021	29/12/2023	Sí	S/ 1,000
33		Material para laboratorio clínico			Sí	S/ 1,000

Continúa



N°	Acuerdos Marco	Catálogo Electrónico	Vigencia de Catálogo Electrónico		Actualmente vigente	Monto mínimo de contratación / atención ^{6/}
			Inicio	Fin		
34	IM-CE-2021-21	Tubos hematológicos para laboratorio	30/12/2021	30/12/2023	Sí	S/ 1,000
35	IM-CE-2021-22	Medidores Electrónicos	30/12/2021	30/12/2023	Sí	S/ 4,600
36		Cajas Portamedidor			Sí	S/ 4,600
37	IM-CE-2021-23	Dispositivos y accesorios para protección de circuitos	30/12/2021	30/12/2023	Sí	S/ 1,000
38	IM-CE-2021-24	Componentes para sistemas fotovoltaicos	30/12/2021	30/12/2023	Sí	S/ 1,000
39	IM-CE-2021-25	Césped sintético	30/12/2021	30/12/2023	Sí	S/ 1,000
40	IM-CE-2021-26	Máquinas y equipos para jardinería, silvicultura y agricultura	30/12/2021	30/12/2023	Sí	S/ 1,000
41		Herramientas para jardinería, silvicultura y agricultura			Sí	S/ 1,000
42	EXT-CE-2023-19 ^{2/}	Pañales y afines	3/11/2023	2/11/2024	Sí	S/ 1,000

*Mediante el Memorado N° 000031-2023-PERÚ COMPRAS-JEFATURA; se aprueba la suspensión parcial del Acuerdo Marco IM-CE-2020-15, en lo que respecta al Catálogo Electrónico de Servicio de emisión de boletos aéreos internacionales.

1/ Información consultada al 10 de noviembre del 2023.

2/ Periodo de extensión especial de la vigencia.

3/ Mediante el comunicado N.° 123-2021-PERÚ COMPRAS/DAM se difunde el procedimiento especial para extensión de vigencia del Acuerdo Marco IM-CE-2020-15.

4/ Mediante el COMUNICADO N.° 091-2022-PERÚ COMPRAS/DAM se difunden los nuevos montos mínimos de contratación y atención para Catálogos Electrónicos de Acuerdos Marco.

Fuente: Sistema de Catálogos Electrónicos de PERÚ COMPRAS

Elaboración: Dirección de Análisis de Mercado (DAMER)



Anexo N.º 2

Principales categorías con mayor monto contratado y entidad con mayor compra en la categoría, según Catálogo Electrónico, enero – noviembre 2023

CATÁLOGO ELECTRÓNICO	CATEGORÍA	MONTO CONTRATADO (S/)	MONTO CONTRATADO Y PARTICIPACIÓN DE LA ENTIDAD CON MAYOR COMPRA EN LA CATEGORÍA		
			ENTIDAD	MONTO CONTRATADO POR LA ENTIDAD (S/)	PART. % DEL MONTO CONTRATADO DE LA ENTIDAD
ALIMENTOS PARA CONSUMO HUMANO	ARROZ PILADO	S/9,920,046.36	MARINA DE GUERRA DEL PERU	S/3,628,671.50	36.6%
	AZÚCAR	S/6,565,214.52	MARINA DE GUERRA DEL PERU	S/4,714,303.65	71.8%
	ACEITE VEGETAL	S/4,705,790.44	MARINA DE GUERRA DEL PERU	S/2,603,968.79	55.3%
	LENTEJA	S/2,386,420.60	MARINA DE GUERRA DEL PERU	S/1,381,776.95	57.9%
	FRIJOL	S/2,135,610.72	MARINA DE GUERRA DEL PERU	S/1,678,445.44	78.6%
BATERIAS, PILAS Y ACCESORIOS	BATERÍAS PARA VEHÍCULOS TERRESTRES	S/4,743,438.98	VII DIRECCION TERRITORIAL DE POLICIA LIMA	S/333,900.06	7.0%
	UPS SISTEMA DE ALIMENTACIÓN ININTERRUMPIDA	S/4,552,708.99	PROCURADURIA GENERAL DEL ESTADO	S/374,609.13	8.2%
	PILAS	S/671,502.66	RED DE SALUD AREQUIPA-CAYLLOMA - GRA-SALUD RED PERIFERICA AREQUIPA	S/73,974.20	11.0%
BEBIDAS NO ALCOHÓLICAS	AGUA DE MESA DESCARTABLE	S/6,942,951.29	MARINA DE GUERRA DEL PERU	S/571,091.56	8.2%

Continúa



CATÁLOGO ELECTRÓNICO	CATEGORÍA	MONTO CONTRATADO (S/)	MONTO CONTRATADO Y PARTICIPACIÓN DE LA ENTIDAD CON MAYOR COMPRA EN LA CATEGORÍA		
			ENTIDAD	MONTO CONTRATADO POR LA ENTIDAD (S/)	PART. % DEL MONTO CONTRATADO DE LA ENTIDAD
BIENES PARA USOS DIVERSOS	CALAMINA	S/36,521,944.88	PROGRAMA DE DESARROLLO PRODUCTIVO AGRARIO RURAL - AGRO RURAL	S/5,904,946.48	16.2%
	TABLERO DE TRIPLAY	S/36,464,818.95	GOBIERNO REGIONAL PIURA	S/3,938,757.40	10.8%
	COLCHON	S/12,090,655.54	ESCUELA NACIONAL DE FORMACIÓN PROFESIONAL POLICIAL PNP	S/2,522,677.29	20.9%
	FRAZADA	S/9,838,187.50	GOBIERNO REGIONAL HUANUCO	S/1,272,185.45	12.9%
	CARPA	S/5,408,971.38	GOBIERNO REGIONAL DE ANCASH	S/1,730,484.16	32.0%
	CAMA	S/5,294,816.75	GOBIERNO REGIONAL PIURA	S/1,891,540.00	35.7%
	BOTAS	S/2,269,795.09	GOBIERNO REGIONAL CUSCO	S/180,390.08	7.9%
	SABANA	S/1,742,606.16	GOBIERNO REGIONAL PIURA	S/543,154.00	31.2%
	SACO	S/1,689,903.09	GOBIERNO REGIONAL PIURA	S/524,392.00	31.0%
	BIDON	S/1,628,206.96	GOBIERNO REGIONAL DE ANCASH	S/362,412.22	22.3%
	BOBINA	S/1,318,633.09	GOBIERNO REGIONAL PIURA	S/672,364.00	51.0%
	BALDE	S/1,053,158.85	GERENCIA REGIONAL DE AGRICULTURA	S/136,039.86	12.9%
	MOSQUITERO	S/781,982.82	MUNICIPALIDAD PROVINCIAL DE MORROPON - C HULUCANAS	S/197,768.00	25.3%
	COLCHA	S/781,101.80	PROGRAMA NACIONAL CUNA MAS	S/261,181.11	33.4%

Continúa



CATÁLOGO ELECTRÓNICO	CATEGORÍA	MONTO CONTRATADO (S/)	MONTO CONTRATADO Y PARTICIPACIÓN DE LA ENTIDAD CON MAYOR COMPRA EN LA CATEGORÍA		
			ENTIDAD	MONTO CONTRATADO POR LA ENTIDAD (S/)	PART. % DEL MONTO CONTRATADO DE LA ENTIDAD
BIENES PARA USOS DIVERSOS	PLATO	S/616,801.84	PROGRAMA NACIONAL CUNA MAS	S/308,386.96	50.0%
	CUCHARA	S/255,067.15	GOBIERNO REGIONAL DE ANCASH	S/90,506.00	35.5%
	CUCHILLO	S/187,123.09	GOBIERNO REGIONAL DE ANCASH	S/36,273.20	19.4%
	VASO	S/76,251.02	GOBIERNO REGIONAL SAN MARTIN	S/13,053.06	17.1%
CABLES ELÉCTRICOS	CABLES ELÉCTRICOS DE BAJA TENSIÓN	S/1,996,124.44	ELECTRONOROESTE S.A	S/688,144.31	34.5%
	CABLES ELÉCTRICOS DESNUDOS	S/394,120.37	MUNICIPALIDAD DISTRITAL DE QUELLOUNO	S/242,573.19	61.5%
	CABLES ELÉCTRICOS DE MEDIA TENSIÓN	S/125,590.16	UNIVERSIDAD NACIONAL AGRARIA LA MOLINA	S/62,923.29	50.1%
CALZADO DE CUERO DE CABALLERO Y DAMA	CALZADO DE VESTIR DE CUERO DE CABALLERO	S/340,691.84	ELECTRO SUR ESTE S.A.A.	S/138,645.28	40.7%
	CALZADO DE ALTO BRILLO DE CABALLERO Y DAMA	S/251,087.33	MUNICIPALIDAD DISTRITAL DE MIRAFLORES	S/114,481.69	45.6%
	CALZADO DE CUERO DE CABALLERO Y DAMA	S/128,246.30	UNIVERSIDAD NACIONAL DE SAN AGUSTIN	S/32,015.76	25.0%
	CALZADO MOCASIN DE CUERO DE DAMA	S/16,534.98	MUNICIPALIDAD DISTRITAL SANTIAGO	S/14,375.23	86.9%

Continúa



CATÁLOGO ELECTRÓNICO	CATEGORÍA	MONTO CONTRATADO (S/)	MONTO CONTRATADO Y PARTICIPACIÓN DE LA ENTIDAD CON MAYOR COMPRA EN LA CATEGORÍA		
			ENTIDAD	MONTO CONTRATADO POR LA ENTIDAD (S/)	PART. % DEL MONTO CONTRATADO DE LA ENTIDAD
CERÁMICOS, PISOS Y COMPLEMENTOS	PORCELANATO	S/5,997,556.60	GOBIERNO REGIONAL DE APURIMAC	S/950,270.36	15.8%
	PEGAMENTO	S/2,967,071.17	MUNICIPALIDAD DISTRITAL DE MEGANTONI	S/240,646.88	8.1%
	CERÁMICO	S/2,345,920.37	MUNICIPALIDAD DISTRITAL DE MEGANTONI	S/312,634.32	13.3%
	FRAGUA	S/305,236.56	GOBIERNO REGIONAL PUNO	S/49,983.41	16.4%
CÉSPED SINTÉTICO	CESPED SINTETICO DEPORTIVO	S/151,611.35	GOBIERNO REGIONAL DE AREQUIPA	S/95,433.21	62.9%
	CESPED SINTETICO DECORATIVO O RECREATIVO	S/3,624.96	MUNICIPALIDAD DISTRITAL DE SURQUILLO	S/3,624.96	100.0%
COMPONENTES PARA SISTEMAS FOTOVOLTAICOS	BATERÍA DE USO SOLAR	S/739,655.39	EMP.DE ADMIN. DE INFRAEST. ELECTRICA S.A	S/479,670.00	64.9%
	INVERSOR	S/22,597.49	DIRECCION REGIONAL DE TRANSPORTES Y COMUNICACIONES DEL GOBIERNO REGIONAL MADRE DE DIOS	S/11,608.84	51.4%
	PANEL SOLAR	S/10,404.06	MUNICIPALIDAD DISTRITAL DE MEGANTONI	S/6,032.16	58.0%
COMPUTADORAS DE ESCRITORIO	COMPUTADORA DE ESCRITORIO	S/224,891,932.14	PODER JUDICIAL	S/16,145,998.84	7.2%
	COMPUTADORA TODO EN UNO	S/52,026,737.39	SUPERINTENDENCIA NACIONAL DE ADUANAS Y DE ADMINISTRACION TRIBUTARIA - SUNAT	S/10,668,544.26	20.5%
	ESTACION DE TRABAJO	S/47,446,909.51	INSTITUTO NACIONAL DE ESTAD. E INFORMATI	S/5,881,737.51	12.4%
	MONITOR	S/39,034,358.19	PODER JUDICIAL	S/2,074,807.09	5.3%
	PANTALLA INTERACTIVA	S/14,973,961.07	UNIVERSIDAD NAC. FEDERICO VILLARREAL	S/2,685,992.18	17.9%

Continúa



CATÁLOGO ELECTRÓNICO	CATEGORÍA	MONTO CONTRATADO (S/)	MONTO CONTRATADO Y PARTICIPACIÓN DE LA ENTIDAD CON MAYOR COMPRA EN LA CATEGORÍA		
			ENTIDAD	MONTO CONTRATADO POR LA ENTIDAD (S/)	PART. % DEL MONTO CONTRATADO DE LA ENTIDAD
COMPUTADORAS DE ESCRITORIO	PANTALLA PUBLICITARIA	S/490,484.94	SEGURO SOCIAL DE SALUD	S/181,086.62	36.9%
	DISPOSITIVOS DE ALMACENAMIENTO INTERNO	S/59,066.37	MUNICIPALIDAD DISTRITAL DE SAN MARTIN DE PORRES	S/27,627.34	46.8%
	DISPOSITIVOS DE ALMACENAMIENTO EXTERNO	S/42,707.48	DIRECCION EJECUTIVA DE INVESTIGACION CRIMINAL Y APOYO A LA JUSTICIA PNP - DIREICAJ PNP	S/23,208.78	54.3%
COMPUTADORAS PORTÁTILES	COMPUTADORA PORTATIL	S/105,515,331.77	CONTRALORIA GENERAL DE LA REPUBLICA	S/11,472,652.06	10.9%
	ESTACION DE TRABAJO PORTATIL	S/15,130,198.91	CONTRALORIA GENERAL DE LA REPUBLICA	S/3,083,809.56	20.4%
	TABLETA	S/5,531,361.67	INSTITUTO NACIONAL DE ESTAD. E INFORMATI	S/3,784,851.65	68.4%
CONSUMIBLES	TONER	S/142,930,552.23	SEGURO SOCIAL DE SALUD	S/7,598,664.05	5.3%
	TINTA	S/12,651,309.70	SEGURO SOCIAL DE SALUD	S/1,532,204.43	12.1%
	CINTA	S/915,167.72	BANCO DE LA NACION	S/330,810.64	36.1%
	REVELADOR	S/23,657.70	MINISTERIO DE RELACIONES EXTERIORES	S/8,593.79	36.3%
DISPOSITIVOS Y ACCESORIOS PARA PROTECCIÓN DE CIRCUITOS	SECCIONADOR CUT OUT	S/94,530.92	GOBIERNO REGIONAL CUSCO	S/66,616.25	70.5%
	PARARRAYOS	S/64,578.98	GOB. REGIONAL CUSCO	S/61,350.50	95.0%
	FUSIBLE TIPO K	S/5,310.00	GOB. REGIONAL CUSCO	S/5,310.00	100.0%
EQUIPOS DE AIRE ACONDICIONADO, SIMILARES Y ACCESORIOS	EQUIPOS DE AIRE ACONDICIONADO	S/14,415,923.41	ORGANISMO PUBLICO INFRAESTRUCTURA PARA LA PRODUCTIVIDAD OPIPP	S/1,953,618.52	13.6%
EQUIPOS MULTIMEDIA Y ACCESORIOS	PROYECTOR ESTÁNDAR	S/14,373,104.48	UNIVERS.NAC. JOSE FAUSTINO SANCHEZ C.	S/1,322,431.90	9.2%
	PROYECTOR INTERACTIVO	S/4,187,415.19	GOBIERNO REGIONAL CUSCO	S/1,412,276.13	33.7%
	PROYECTOR DE ALTO BRILLO	S/1,373,491.69	INSTITUTO NACIONAL DE DEFENSA CIVIL	S/241,139.05	17.6%
	PROYECTOR ULTRA PORTÁTIL	S/71,439.64	SEGURO INTEGRAL DE SALUD	S/66,789.89	93.5%

Continúa



CATÁLOGO ELECTRÓNICO	CATEGORÍA	MONTO CONTRATADO (S/)	MONTO CONTRATADO Y PARTICIPACIÓN DE LA ENTIDAD CON MAYOR COMPRA EN LA CATEGORÍA		
			ENTIDAD	MONTO CONTRATADO POR LA ENTIDAD (S/)	PART. % DEL MONTO CONTRATADO DE LA ENTIDAD
ESCÁNERES	ESCANER DE DOCUMENTOS	S/24,684,423.61	MINISTERIO PUBLICO-GERENCIA GENERAL	S/4,485,790.32	18.2%
	ESCANER DE LIBROS	S/1,059,099.74	ARCHIVO GENERAL DE LA NACION	S/827,778.47	78.2%
	ESCANER DE PLANOS	S/198,299.12	MINISTERIO DE TRANSPORTES Y COMUNICACIONES	S/49,041.98	24.7%
HERRAMIENTAS PARA JARDINERIA, SILVICULTURA Y AGRICULTURA	TIJERA DE PODAR	S/904,367.86	GERENCIA REGIONAL DE AGRICULTURA - GERAGRI	S/502,395.62	55.6%
	RASTRILLO DE METAL	S/732,603.53	DIRECCION REGIONAL AGRARIA PUNO	S/303,935.55	41.5%
	SERRUCHO DE PODA	S/626,759.37	GERENCIA REGIONAL DE AGRICULTURA - GERAGRI	S/409,220.46	65.3%
	MACHETE CON MANGO	S/584,493.85	MUNICIPALIDAD DISTRITAL DE MEGANTONI	S/113,345.14	19.4%
	HACHA	S/44,382.61	GOBIERNO REGIONAL DE ANCASH	S/25,912.80	58.4%
	LIMA DE AFILAR	S/41,461.16	MUNICIPALIDAD DISTRITAL DE MEGANTONI	S/31,324.28	75.6%
	AZADON	S/29,995.60	MUNICIPALIDAD DISTRITAL DE MEGANTONI	S/11,575.80	38.6%
	NAVAJA DE INJERTAR	S/24,514.82	UNIDAD DE GESTION DE APOYO AL DESARROLLO SOSTENIBLE DEL VRAEM	S/15,596.37	63.6%
	HOZ	S/4,035.60	MUNICIPALIDAD DISTRITAL DE CARABAYLLO	S/2,950.00	73.1%

Continúa



CATÁLOGO ELECTRÓNICO	CATEGORÍA	MONTO CONTRATADO (S/)	MONTO CONTRATADO Y PARTICIPACIÓN DE LA ENTIDAD CON MAYOR COMPRA EN LA CATEGORÍA		
			ENTIDAD	MONTO CONTRATADO POR LA ENTIDAD (S/)	PART. % DEL MONTO CONTRATADO DE LA ENTIDAD
HERRAMIENTAS PARA USOS DIVERSOS	CARRETILLA	S/9,423,052.02	GOBIERNO REGIONAL PIURA	S/646,468.66	6.9%
	PALA	S/2,856,188.15	GOBIERNO REGIONAL PUNO	S/345,432.90	12.1%
	PICO	S/2,400,288.03	GOBIERNO REGIONAL PUNO	S/212,452.33	8.9%
	BARRETA	S/1,508,446.77	DIRECCION REGIONAL AGRARIA PUNO	S/318,057.72	21.1%
IMPRESORAS	IMPRESORA MULTIFUNCIONAL LASER	S/113,180,409.59	MINISTERIO DE TRANSPORTES Y COMUNICACIONES	S/8,220,333.36	7.3%
	IMPRESORA LASER	S/8,350,441.79	PODER JUDICIAL	S/845,582.01	10.1%
	IMPRESORA MULTIFUNCIONAL INYECCION	S/7,901,983.50	MUNICIPALIDAD DISTRITAL DE MEGANTONI	S/268,609.61	3.4%
	IMPRESORA GRAN FORMATO INYECCION	S/5,896,748.47	UNIDAD EJECUTORA 002 GESTIÓN DE PROYECTOS Y FORTALECIMIENTO DE CAPACIDADES	S/421,692.16	7.2%
	IMPRESORA MULTIFUNCIONAL LED	S/3,789,144.34	UNIVERSIDAD NACIONAL DE JAÉN	S/972,591.40	25.7%
	CENTRO DE IMPRESION	S/845,490.49	EPS. SEDACUSCO S.A.	S/358,392.00	42.4%
	IMPRESORA TERMICA	S/837,780.11	ZONA REGISTRAL N VII SEDE HUARAZ	S/146,278.89	17.5%
	IMPRESORA MATRICIAL	S/417,429.13	HOSPITAL REZOLA	S/41,707.83	10.0%
	IMPRESORA INYECCION	S/153,552.49	MUNICIPALIDAD DISTRITAL DE MARANURA	S/43,375.80	28.2%
	IMPRESORA LED	S/88,287.44	SERVICIOS POSTALES DEL PERU SOCIEDAD ANONIMA- SERPOST S.A.	S/63,846.41	72.3%

Continúa



CATÁLOGO ELECTRÓNICO	CATEGORÍA	MONTO CONTRATADO (S/)	MONTO CONTRATADO Y PARTICIPACIÓN DE LA ENTIDAD CON MAYOR COMPRA EN LA CATEGORÍA		
			ENTIDAD	MONTO CONTRATADO POR LA ENTIDAD (S/)	PART. % DEL MONTO CONTRATADO DE LA ENTIDAD
LLANTAS, NEUMÁTICOS Y ACCESORIOS	NEUMÁTICOS VEHÍCULOS PESADOS	S/37,759,934.36	MINISTERIO DE VIVIENDA, CONSTRUCCION Y SANEAMIENTO	S/2,963,657.13	7.8%
	NEUMÁTICOS VEHÍCULOS LIVIANOS	S/23,835,274.42	XI-DIRECCION TERRITORIAL DE POLICIA-AREQUIPA	S/1,848,398.65	7.8%
LUMINARIAS	LUMINARIAS LED PARA INTERIORES	S/2,873,047.84	CONGRESO DE LA REPUBLICA	S/306,304.40	10.7%
	LUCES DE EMERGENCIA LED	S/2,789,359.59	AUTORIDAD DE TRANSPORTE URBANO PARA LIMA Y CALLAO - ATU	S/1,036,209.14	37.1%
	LUMINARIAS LED PARA EXTERIORES	S/2,366,417.18	GOBIERNO REGIONAL CUSCO	S/323,339.12	13.7%
	REEMPLAZO DE LÁMPARA LED	S/752,982.84	SEGURO SOCIAL DE SALUD	S/112,714.78	15.0%
MAQUINAS Y EQUIPOS PARA JARDINERIA, SILVICULTURA Y AGRICULTURA	MOTOPULVERIZADORA	S/655,374.07	COMIS.NAC.PARA DESAR.Y VIDA SIN DROGAS	S/312,203.93	47.6%
	ASPERSOR MANUAL DE MOCHILA	S/566,731.81	UNIDAD DE GESTION DE APOYO AL DESARROLLO SOSTENIBLE DEL VRAEM	S/294,611.14	52.0%
	DESBROZADORA	S/262,132.33	COMIS.NAC.PARA DESAR.Y VIDA SIN DROGAS	S/197,236.58	75.2%

Continúa



CATÁLOGO ELECTRÓNICO	CATEGORÍA	MONTO CONTRATADO (S/)	MONTO CONTRATADO Y PARTICIPACIÓN DE LA ENTIDAD CON MAYOR COMPRA EN LA CATEGORÍA		
			ENTIDAD	MONTO CONTRATADO POR LA ENTIDAD (S/)	PART. % DEL MONTO CONTRATADO DE LA ENTIDAD
MATERIAL PARA LABORATORIO CLÍNICO	FRASCO DE PLÁSTICO PARA MUESTRAS	S/2,614,038.58	SEGURO SOCIAL DE SALUD	S/1,894,879.29	72.5%
	PLACA PETRI DE PLÁSTICO	S/657,685.10	SEGURO SOCIAL DE SALUD	S/418,252.13	63.6%
MATERIALES DE PROTECCIÓN PARA LA SALUD	GUANTES DE LÁTEX PARA SIMPLE USO PARA SALUD OCUPACIONAL	S/6,682,783.94	SEGURO SOCIAL DE SALUD	S/2,243,633.64	33.6%
	ALCOHOL EN GEL	S/630,447.92	REGIST. NAC. DE IDENTIF. Y ESTADO CIVIL	S/67,613.86	10.7%
MATERIALES E INSUMOS DE LIMPIEZA	TACHOS BUZONES Y RECOLECTORES	S/7,479,393.41	MUNICIPALIDAD DISTRITAL DE MAJES	S/1,439,991.17	19.3%
	JABÓN PARA HIGIENE DE MANOS DE USO NO MEDICINAL	S/4,958,928.22	SEGURO SOCIAL DE SALUD	S/370,453.46	7.5%
	ESCOBAS	S/3,932,445.97	MUNICIPALIDAD SANTIAGO DE SURCO	S/337,107.12	8.6%
	HIPOCLORITO DE SODIO	S/3,024,108.97	EJERCITO PERUANO	S/158,124.55	5.2%
	PAÑOS Y BAYETAS	S/2,455,086.66	SERVICIOS INTEGRADOS DE LIMPIEZA SA (SIL SA)	S/1,109,158.58	45.2%
	PASTA DENTAL	S/2,446,202.66	DIRECCION REGIONAL DE SALUD HUANCVELICA	S/264,563.51	10.8%
	CEPILLO DENTAL	S/2,369,096.21	PROGRAMA NACIONAL CUNA MAS	S/586,913.56	24.8%
	DESINFECTANTES	S/1,826,200.39	EJERCITO PERUANO	S/285,786.01	15.6%

Continúa



CATÁLOGO ELECTRÓNICO	CATEGORÍA	MONTO CONTRATADO (S/)	MONTO CONTRATADO Y PARTICIPACIÓN DE LA ENTIDAD CON MAYOR COMPRA EN LA CATEGORÍA		
			ENTIDAD	MONTO CONTRATADO POR LA ENTIDAD (S/)	PART. % DEL MONTO CONTRATADO DE LA ENTIDAD
MATERIALES E INSUMOS DE LIMPIEZA	RECOGEDORES	S/1,584,407.50	MUNICIPALIDAD SANTIAGO DE SURCO	S/189,061.37	11.9%
	REMOVEDORES DE SARRO	S/1,112,421.75	EJERCITO PERUANO	S/189,707.71	17.1%
	MOPAS Y TRAPEADORES	S/965,887.77	MUNICIPALIDAD METROPOLITANA DE LIMA	S/72,061.30	7.5%
	DETERGENTES	S/913,005.13	EJERCITO PERUANO	S/135,702.34	14.9%
	TOALLAS	S/814,939.76	PROGRAMA EDUCACION BASICA PARA TODOS	S/372,294.72	45.7%
	LIMPIADORES	S/799,905.03	EJERCITO PERUANO	S/257,453.66	32.2%
	AMBIENTADORES Y PASTILLAS	S/717,353.81	EJERCITO PERUANO	S/43,250.02	6.0%
	CERAS	S/659,925.29	EJERCITO PERUANO	S/135,987.93	20.6%
	ALCOHOL ETÍLICO GEL DE USO NO MEDICINAL	S/506,090.98	RED DE SALUD VALLE DEL MANTARO	S/30,486.96	6.0%
	ESCOBILLONES	S/457,948.41	MUNICIPALIDAD DE SAN JUAN DE LURIGANCHO	S/32,922.00	7.2%
	SUAVIZANTES DE ROPA	S/349,703.91	HOSPITAL DE APOYO DEPARTAMENTAL MARIA AU	S/74,217.63	21.2%
	CARRITOS PARA LIMPIEZA	S/274,707.92	DIRECCION DE RED DE SALUD HUAYLAS NORTE	S/32,008.68	11.7%
	SILICONA	S/215,725.69	DESPACHO PRESIDENCIAL	S/52,373.12	24.3%
	LAVAVAJILLAS	S/198,514.43	MARINA DE GUERRA DEL PERU	S/58,866.06	29.7%
JALADORES DE AGUA	S/168,381.34	MARINA DE GUERRA DEL PERU	S/28,198.91	16.7%	

Continúa



CATÁLOGO ELECTRÓNICO	CATEGORÍA	MONTO CONTRATADO (S/)	MONTO CONTRATADO Y PARTICIPACIÓN DE LA ENTIDAD CON MAYOR COMPRA EN LA CATEGORÍA		
			ENTIDAD	MONTO CONTRATADO POR LA ENTIDAD (S/)	PART. % DEL MONTO CONTRATADO DE LA ENTIDAD
MATERIALES E INSUMOS DE LIMPIEZA	CEPILLOS Y ESCOBILLAS	S/153,720.24	UNIDAD EJECUTORA DEL PLIEGO 011 MINISTERIO DE SALUD-DIRECCION DE REDES INTEGRADAS DE SALUD LIMA SUR	S/11,263.37	7.3%
	ESPONJAS Y FIBRAS	S/132,837.80	MARINA DE GUERRA DEL PERU	S/9,541.59	7.2%
	DESENGRASAN- TES	S/76,930.48	EJERCITO PERUANO	S/35,323.07	45.9%
	BASTONES Y MANGOS	S/36,334.70	UNIDAD EJECUTORA HOSPITAL DE REHABILITACIÓN DEL CALLAO	S/10,195.20	28.1%
	TINAS Y BATEAS	S/27,593.30	MUNICIPALIDAD PROVINCIAL DE ANTA	S/10,000.82	36.2%
	ATRAPA POLVO	S/23,967.63	EJERCITO PERUANO	S/20,359.74	84.9%
	PULVERIZADORES Y ATOMIZADORES	S/22,453.37	MUNICIPALIDAD METROPOLITANA DE LIMA	S/11,637.99	51.8%
	SHAMPOO PARA ALFOMBRA	S/12,155.53	MUNICIPALIDAD METROPOLITANA DE LIMA	S/8,105.42	66.7%
	SEÑALÉTICA PARA LIMPIEZA	S/6,202.18	MUNICIPALIDAD METROPOLITANA DE LIMA	S/4,855.35	78.3%
	BASTIDORES Y ARMAZONES	S/635.88	EJERCITO PERUANO	S/635.88	100.0%

Continúa



CATÁLOGO ELECTRÓNICO	CATEGORÍA	MONTO CONTRATADO (S/)	MONTO CONTRATADO Y PARTICIPACIÓN DE LA ENTIDAD CON MAYOR COMPRA EN LA CATEGORÍA		
			ENTIDAD	MONTO CONTRATADO POR LA ENTIDAD (S/)	PART. % DEL MONTO CONTRATADO DE LA ENTIDAD
MATERIALES ELÉCTRICOS	INTERRUPTOR TERMOMAGNETICO	S/522,032.96	GOBIERNO REGIONAL CUSCO	S/59,487.72	11.4%
	TOMACORRIENTES	S/383,370.92	SEGURO SOCIAL DE SALUD	S/45,038.48	11.7%
	INTERRUPTOR DIFERENCIAL	S/362,686.47	ZONA REGISTRAL IX - SEDE LIMA	S/168,373.73	46.4%
	INTERRUPTORES	S/124,847.87	EJERCITO PERUANO	S/42,360.30	33.9%
MEDIDORES ELECTRONICOS	MEDIDOR ELECTRONICO MONOFASICO	S/173,943.80	PROYECTO ESPECIAL CHAVIMOCHIC	S/139,535.00	80.2%
MOBILIARIO EN GENERAL	SILLA	S/44,173,693.23	SUNAT	S/4,737,774.06	10.7%
	BUTACA	S/2,297,082.08	REGIST. NAC. DE IDENTIF. Y ESTADO CIVIL	S/219,037.50	9.5%
PAPELES PARA ASEO Y LIMPIEZA	PAPEL TOALLA	S/23,188,162.32	SEGURO SOCIAL DE SALUD	S/6,042,503.59	26.1%
	PAPEL HIGIENICO	S/9,130,466.59	SEGURO SOCIAL DE SALUD	S/726,591.17	8.0%
PAPELES Y CARTONES	PAPEL BOND HOMOLOGADO	S/113,340,375.61	SEGURO SOCIAL DE SALUD	S/5,274,916.19	4.7%
	PAPEL BOND	S/3,930,186.25	UNIDAD DE GESTION EDUCATIVA LOCAL 06	S/272,939.88	6.9%
	PAPELÓGRAFO	S/2,084,549.59	UNIDAD EJECUTORA 120 PROGRAMA NACIONAL DE DOTACION DE MATERIALES EDUCATIVOS	S/125,128.14	6.0%
	CARTULINA	S/1,820,507.63	DIRECCION EJECUTIVA DE INVESTIGACION CRIMINAL Y APOYO A LA JUSTICIA PNP - DIREICAJ PNP	S/151,335.00	8.3%
	PAPEL CONTINUO	S/1,105,175.85	IAFAS DEL EJERCITO DEL PERU (FOSPEME)	S/211,905.04	19.2%

Continúa



CATÁLOGO ELECTRÓNICO	CATEGORÍA	MONTO CONTRATADO (S/)	MONTO CONTRATADO Y PARTICIPACIÓN DE LA ENTIDAD CON MAYOR COMPRA EN LA CATEGORÍA		
			ENTIDAD	MONTO CONTRATADO POR LA ENTIDAD (S/)	PART. % DEL MONTO CONTRATADO DE LA ENTIDAD
PAPELES Y CARTONES	PAPEL CONTÓMETRO	S/756,914.26	DIRECCION DE REDES INTEGRADAS DE SALUD LIMA NORTE	S/127,798.13	16.9%
	PAPEL LUSTRE	S/470,200.20	IAFAS DEL EJERCITO DEL PERU (FOSEPME)	S/61,395.77	13.1%
	PAPEL PERIÓDICO	S/195,878.30	AIS HOSPITAL SANTA ROSA	S/47,417.12	24.2%
	PAPEL CREPÉ	S/175,029.27	PROGRAMA INTEGRAL NACIONAL PARA EL BIENESTAR FAMILIAR - INABIF	S/70,934.84	40.5%
	PAPEL COUCHÉ	S/168,336.09	MINISTERIO DE SALUD	S/69,561.00	41.3%
	PAPEL FOTO	S/12,836.81	EJERCITO PERUANO	S/3,669.39	28.6%
PINTURAS, ACABADOS EN GENERAL Y COMPLEMENTOS	PINTURA VIAL	S/13,155,113.88	MUNICIPALIDAD PROVINCIAL DEL CALLAO	S/1,861,635.47	14.2%
	PINTURA ARQUITECTÓNICA	S/12,406,160.20	MUNICIPALIDAD PROVINCIAL DEL CALLAO	S/1,366,273.92	11.0%
	BASE	S/2,834,638.20	GOBIERNO REGIONAL CUSCO	S/348,216.26	12.3%
PRODUCTOS DE MADERA ASERRADA PARA USO EN ENCOFRADOS	LISTÓN DE MADERA PARA USO EN ENCOFRADOS	S/12,047,168.41	GOBIERNO REGIONAL DE AREQUIPA	S/1,754,768.13	14.6%
	TABLA DE MADERA PARA USO EN ENCOFRADOS	S/8,479,261.53	GOBIERNO REGIONAL DE AREQUIPA	S/1,514,176.35	17.9%
	CUARTÓN DE MADERA PARA USO EN ENCOFRADOS	S/1,865,161.97	GOBIERNO REGIONAL AYACUCHO	S/348,380.84	18.7%

Continúa



CATÁLOGO ELECTRÓNICO	CATEGORÍA	MONTO CONTRATADO (S/)	MONTO CONTRATADO Y PARTICIPACIÓN DE LA ENTIDAD CON MAYOR COMPRA EN LA CATEGORÍA		
			ENTIDAD	MONTO CONTRATADO POR LA ENTIDAD (S/)	PART. % DEL MONTO CONTRATADO DE LA ENTIDAD
PRODUCTOS DE MADERA ASERRADA PARA USO EN ENCOFRADOS	TABLÓN DE MADERA PARA USO EN ENCOFRADOS	S/711,863.57	GOBIERNO REGIONAL DE AREQUIPA	S/122,359.51	17.2%
	ESTACA DE MADERA PARA USO EN ENCOFRADOS Y REPLANTEO	S/3,835.00	MUNICIPALIDAD PROVINCIAL LA CONVENCION	S/3,304.00	86.2%
PRODUCTOS DE MADERA ASERRADA PARA USO ESTRUCTURAL	LISTÓN DE MADERA ASERRADA PARA USO ESTRUCTURAL	S/1,966,731.14	MUNICIPALIDAD PROVINCIAL LA CONVENCION	S/305,842.52	15.6%
	VIGUETA DE MADERA ASERRADA PARA USO ESTRUCTURAL	S/1,925,800.04	PROGRAMA DE APOYO AL DESARROLLO RURAL ANDINO	S/525,690.00	27.3%
	CORREA DE MADERA ASERRADA PARA USO ESTRUCTURAL	S/766,805.78	GOBIERNO REGIONAL PUNO	S/216,210.10	28.2%
	TABLA DE MADERA ASERRADA PARA USO ESTRUCTURAL	S/736,962.17	GOBIERNO REGIONAL DE AREQUIPA	S/136,071.70	18.5%
	SOLERA DE MADERA ASERRADA PARA USO ESTRUCTURAL	S/634,464.05	GOBIERNO REGIONAL PUNO	S/333,727.60	52.6%

Continúa



CATÁLOGO ELECTRÓNICO	CATEGORÍA	MONTO CONTRATADO (S/)	MONTO CONTRATADO Y PARTICIPACIÓN DE LA ENTIDAD CON MAYOR COMPRA EN LA CATEGORÍA		
			ENTIDAD	MONTO CONTRATADO POR LA ENTIDAD (S/)	PART. % DEL MONTO CONTRATADO DE LA ENTIDAD
PRODUCTOS DE MADERA ASERRADA PARA USO ESTRUCTURAL	VIGA DE MADERA ASERRADA PARA USO ESTRUCTURAL	S/466,367.03	GOBIERNO REGIONAL PUNO	S/194,992.64	41.8%
	COLUMNA DE MADERA ASERRADA PARA USO ESTRUCTURAL	S/352,873.22	MUNICIPALIDAD DISTRITAL DE MAJES	S/167,983.62	47.6%
	CUARTÓN DE MADERA ASERRADA PARA USO ESTRUCTURAL	S/333,763.47	GOBIERNO REGIONAL MOQUEGUA	S/78,323.68	23.5%
	PUNTAL DE MADERA ASERRADA PARA USO ESTRUCTURAL	S/149,351.42	GERENCIA REGIONAL DE TRANSPORTES Y COMUNICACIONES	S/84,252.00	56.4%
	PARANTE DE MADERA ASERRADA PARA USO ESTRUCTURAL	S/105,976.98	GOBIERNO REGIONAL DE HUANCVELICA	S/53,808.00	50.8%
	TABLÓN DE MADERA ASERRADA PARA USO ESTRUCTURAL	S/105,138.00	UNIVERSIDAD NACIONAL DE INGENIERIA UNI	S/35,223.00	33.5%

Continúa



CATÁLOGO ELECTRÓNICO	CATEGORÍA	MONTO CONTRATADO (S/)	MONTO CONTRATADO Y PARTICIPACIÓN DE LA ENTIDAD CON MAYOR COMPRA EN LA CATEGORÍA		
			ENTIDAD	MONTO CONTRATADO POR LA ENTIDAD (S/)	PART. % DEL MONTO CONTRATADO DE LA ENTIDAD
PRODUCTOS DE MADERA ASERRADA PARA USO ESTRUCTURAL	PIEZA DE MADERA ASERRADA PARA USO ESTRUCTURAL PARA ARMADO DE CERCHAS O TIJERALES	S/17,039.08	MUNICIPALIDAD DISTRITAL DE MAJES	S/17,039.08	100.0%
REPUESTOS Y ACCESORIOS DE OFICINA	KIT DE MANTENIMIENTO	S/8,129,100.46	PODER JUDICIAL	S/1,233,160.64	15.2%
	TAMBOR	S/5,662,792.33	BANCO DE LA NACION	S/1,212,931.79	21.4%
	UNIDAD DE FUSOR	S/490,797.93	BANCO DE LA NACION	S/257,575.12	52.5%
	KIT FUSOR	S/217,293.11	REGIST. NAC. DE IDENTIF. Y ESTADO CIVIL	S/50,672.27	23.3%
	UNIDAD DE RECOLECCION	S/67,402.51	DIREICAJ PNP	S/10,966.15	16.3%
	KIT DE TRANSFERENCIA	S/34,293.29	DIRECCION DE REDES INTEGRADAS DE SALUD LIMA ESTE	S/8,432.84	24.6%
SANITARIOS, ACCESORIOS Y COMPLEMENTOS	INODOROS	S/1,267,175.74	MUNICIPALIDAD DISTRITAL DE QUELLOUNO	S/107,499.00	8.5%
	PEDESTAL	S/15,850.92	MUNICIPALIDAD DISTRITAL DE HUAYOPATA	S/7,917.80	50.0%
SERVICIO DE EMISIÓN DE BOLETOS AÉREOS INTERNACIONALES	BOLETOS AEREOS	S/823,939.82	MARINA DE GUERRA DEL PERU	S/240,392.59	29.2%
SERVICIO DE EMISIÓN DE BOLETOS AÉREOS NACIONALES	BOLETOS AEREOS	S/143,940,918.23	MARINA DE GUERRA DEL PERU	S/240,392.59	0.2%

Continúa



CATÁLOGO ELECTRÓNICO	CATEGORÍA	MONTO CONTRATADO (S/)	MONTO CONTRATADO Y PARTICIPACIÓN DE LA ENTIDAD CON MAYOR COMPRA EN LA CATEGORÍA		
			ENTIDAD	MONTO CONTRATADO POR LA ENTIDAD (S/)	PART. % DEL MONTO CONTRATADO DE LA ENTIDAD
TUBERÍAS, ACCESORIOS Y COMPLEMENTOS	TUBO	S/120,343,127.21	REGION CUSCO PLAN MERISS INKA	S/23,070,549.34	19.2%
	CODO	S/864,020.26	GOBIERNO REGIONAL CUSCO	S/131,026.35	15.2%
	PEGAMENTO PARA TUBERÍAS	S/712,640.39	GOBIERNO REGIONAL CUSCO	S/135,030.40	18.9%
	TEE	S/436,689.57	GOBIERNO REGIONAL DE APURIMAC	S/121,536.50	27.8%
	UNIÓN	S/367,183.12	MUNICIPALIDAD DISTRITAL DE QUELLOUNO	S/43,105.53	11.7%
	YEE	S/137,659.99	MUNICIPALIDAD DISTRITAL DE MEGANTONI	S/19,491.54	14.2%
	TAPÓN	S/41,122.06	EPS SEMAPACH S.A.	S/18,644.00	45.3%
	REDUCCIÓN	S/24,371.62	MUNICIPALIDAD DISTRITAL DE MEGANTONI	S/6,179.49	25.4%
	CAJA	S/6,729.68	MUNICIPALIDAD DISTRITAL DE MAJES	S/1,670.88	24.8%
ÚTILES DE ESCRITORIO	ARCHIVADOR	S/14,450,081.97	BANCO DE LA NACION	S/944,590.00	6.5%
	PLUMÓN	S/9,346,912.05	UNIDAD DE GESTION EDUCATIVA LOCAL 04	S/704,258.84	7.5%
	BOLÍGRAFO	S/6,316,860.12	SEGURO SOCIAL DE SALUD	S/242,771.87	3.8%
	ENGRAPADOR	S/4,515,464.53	SEGURO SOCIAL DE SALUD	S/230,894.99	5.1%
	FOLDER	S/4,356,072.24	SEGURO SOCIAL DE SALUD	S/342,432.69	7.9%
	CUADERNO	S/3,983,625.89	PROGRAMA INTEGRAL NACIONAL PARA EL BIENESTAR FAMILIAR - INABIF	S/114,839.13	2.9%
	PERFORADOR	S/3,837,800.85	PODER JUDICIAL	S/196,827.62	5.1%

Continúa



CATÁLOGO ELECTRÓNICO	CATEGORÍA	MONTO CONTRATADO (S/)	MONTO CONTRATADO Y PARTICIPACIÓN DE LA ENTIDAD CON MAYOR COMPRA EN LA CATEGORÍA		
			ENTIDAD	MONTO CONTRATADO POR LA ENTIDAD (S/)	PART. % DEL MONTO CONTRATADO DE LA ENTIDAD
ÚTILES DE ESCRITORIO	CINTA	S/3,767,896.65	BANCO DE LA NACION	S/330,810.64	8.8%
	SOBRE	S/3,295,116.46	EJERCITO PERUANO	S/237,732.39	7.2%
	NOTA	S/2,713,920.82	EJERCITO PERUANO	S/139,278.66	5.1%
	PEGAMENTO	S/1,859,524.35	MUNICIPALIDAD DISTRITAL DE MEGANTONI	S/240,646.88	12.9%
	LIBRO DE ACTAS	S/1,588,248.47	SEGURO SOCIAL DE SALUD	S/99,461.19	6.3%
	FORRO	S/1,447,302.01	EJERCITO PERUANO	S/97,747.00	6.8%
	GRAPA	S/1,317,295.26	SEGURO SOCIAL DE SALUD	S/94,661.78	7.2%
	FASTENER	S/1,230,488.80	SEGURO SOCIAL DE SALUD	S/132,452.32	10.8%
	TINTA	S/1,199,310.40	UNIVERSIDAD NACIONAL MAYOR DE SAN MARCOS	S/115,270.85	9.6%
	FUNDA PORTAPAPEL	S/1,052,295.27	CORTE SUPERIOR DE JUSTICIA DE CUSCO	S/86,328.82	8.2%
	TIJERA	S/1,047,258.67	UNIDAD DE GESTION EDUCATIVA LOCAL N° 2	S/38,874.86	3.7%
	TÉMPERA	S/952,787.67	PROGRAMA NACIONAL CUNA MAS	S/229,217.73	24.1%
	CLIP	S/938,177.49	SEGURO SOCIAL DE SALUD	S/61,702.40	6.6%
	LÁPICES DE COLORES	S/929,448.60	UNIDAD EJECUTORA EDUCACION HUANTA	S/49,592.35	5.3%
	LÁPIZ	S/912,664.67	UNIVERSIDAD NACIONAL MAYOR DE SAN MARCOS	S/61,852.06	6.8%
	BANDERITA ADHESIVA	S/861,643.76	CONTRALORIA GENERAL DE LA REPUBLICA	S/47,923.34	5.6%
	NUMERADOR	S/852,192.97	ZONA REGISTRAL IX - SEDE LIMA	S/47,613.00	5.6%

Continúa



CATÁLOGO ELECTRÓNICO	CATEGORÍA	MONTO CONTRATADO (S/)	MONTO CONTRATADO Y PARTICIPACIÓN DE LA ENTIDAD CON MAYOR COMPRA EN LA CATEGORÍA		
			ENTIDAD	MONTO CONTRATADO POR LA ENTIDAD (S/)	PART. % DEL MONTO CONTRATADO DE LA ENTIDAD
ÚTILES DE ESCRITORIO	BINDER CLIP	S/793,343.40	MINISTERIO DE SALUD	S/63,942.40	8.1%
	CORRECTOR	S/781,207.31	SEGURO SOCIAL DE SALUD	S/32,199.49	4.1%
	LIGA	S/773,320.24	SEGURO SOCIAL DE SALUD	S/67,247.91	8.7%
	TAJADOR	S/773,130.36	GOBIERNO REGIONAL JUNIN	S/83,260.10	10.8%
	BANDEJA PORTAPAPEL	S/693,597.31	DIRECCIÓN DE REDES INTEGRADAS DE SALUD LIMA CENTRO	S/42,598.00	6.1%
	TAMPÓN	S/658,684.62	SEGURO SOCIAL DE SALUD	S/27,849.06	4.2%
	TABLERO	S/506,631.65	"PROGRAMA NACIONAL DE APOYO DIRECTO A LOS MAS POBRES ""JUNTOS"""	S/10,478.40	2.1%
	BORRADOR	S/438,760.64	GOBIERNO REGIONAL JUNIN	S/34,003.62	7.7%
	CRAYONES	S/373,827.32	PROGRAMA NACIONAL CUNA MAS	S/48,496.34	13.0%
	MOTA	S/362,310.11	UNIDAD DE GESTION EDUCATIVA LOCAL # 01	S/42,556.31	11.7%
	BLOCK	S/360,187.20	PROGRAMA INTEGRAL NACIONAL PARA EL BIENESTAR FAMILIAR - INABIF	S/89,569.96	24.9%
	CUCHILLA	S/302,772.85	EJERCITO PERUANO	S/12,577.77	4.2%
	REGLA	S/289,082.30	GOBIERNO REGIONAL JUNIN	S/50,984.27	17.6%
	PIONER	S/279,475.17	MINISTERIO DE TRANSPORTES Y COMUNICACIONES	S/16,491.66	5.9%
	SACAGRAPAS	S/231,707.87	GOBIERNO REGIONAL DE AREQUIPA	S/9,894.28	4.3%

Continúa



CATÁLOGO ELECTRÓNICO	CATEGORÍA	MONTO CONTRATADO (S/)	MONTO CONTRATADO Y PARTICIPACIÓN DE LA ENTIDAD CON MAYOR COMPRA EN LA CATEGORÍA		
			ENTIDAD	MONTO CONTRATADO POR LA ENTIDAD (S/)	PART. % DEL MONTO CONTRATADO DE LA ENTIDAD
ÚTILES DE ESCRITORIO	DISPENSADOR DE CINTA	S/168,214.40	MINISTERIO DE SALUD	S/11,636.40	6.9%
	PORTA CLIPS	S/164,931.37	CONTRALORIA GENERAL DE LA REPUBLICA	S/7,059.70	4.3%
	SEPARADOR	S/149,645.91	EJERCITO PERUANO	S/29,303.05	19.6%
	PLASTILINA	S/144,147.86	UNIDAD EJECUTORA EDUCACION HUANTA	S/22,705.32	15.8%
	REVISTERO	S/132,129.17	MINISTERIO PUBLICO-GERENCIA GENERAL	S/42,480.00	32.2%
	LIMPIATIPO	S/127,516.80	UNIDAD DE GESTION EDUCATIVA LOCAL N° 2	S/39,731.75	31.2%
	FECHADOR	S/122,805.31	CONGRESO DE LA REPUBLICA	S/17,641.00	14.4%
	CHINCHE	S/98,080.12	EJERCITO PERUANO	S/9,563.44	9.8%
	PORTA LAPICEROS	S/93,961.08	CONTRALORIA GENERAL DE LA REPUBLICA	S/8,139.91	8.7%
	ETIQUETA ADHESIVA	S/59,024.20	INSTITUTO NACIONAL DE ESTAD. E INFORMATI	S/16,349.25	27.7%
	ESPONJERO	S/54,634.49	PODER JUDICIAL	S/3,390.06	6.2%
	PORTA DOCUMENTOS	S/48,721.52	DIRECCION REGIONAL DE EDUCACION DE LIMA METROPOLITANA	S/6,583.34	13.5%
	MINA	S/14,055.88	RED DE SERVICIOS DE SALUD CUSCO NORTE	S/6,785.00	48.3%
	LIBRETA DE CAMPO TOPOGRÁFICA	S/9,784.48	PROGRAMA DE DESARROLLO DE SANIDAD AGROPE	S/8,689.52	88.8%
	ALFILER	S/3,427.95	UNIDAD DE GESTION EDUCATIVA LOCAL DE TUMBES	S/1,374.70	40.1%
	PORTA TARJETAS	S/2,166.35	ORGANISMO SUPERVISOR DE LA INVERSION EN ENERGIA Y MINERIA	S/1,106.00	51.1%

Fuente: Sistema de Catálogos Electrónicos de PERÚ COMPRAS
 Elaboración: Dirección de Análisis de Mercado (DAMER)



Anexo N.º 3

Catálogo Electrónico más demandado y su participación en el monto contratado, según región de destino del producto, enero – noviembre 2023

REGIÓN DE DESTINO DEL PRODUCTO	Nº DE C.E. DEMANDADOS	NOMBRE DEL C.E. MÁS DEMANDADO	MONTO CONTRATADO TOTAL (S/)	MONTO CONTRATADO DEL C.E. MÁS DEMANDADO (S/)	PART. % DEL C.E. MÁS DEMANDADO
LIMA METROPOLITANA	37	COMPUTADORAS DE ESCRITORIO	S/ 777,891,490.90	S/ 202,859,246	26.1%
CUSCO	38	TUBERÍAS, ACCESORIOS Y COMPLEMENTOS	S/ 204,719,862.96	S/ 66,505,306	32.5%
CALLAO	33	COMPUTADORAS DE ESCRITORIO	S/ 68,641,351.79	S/ 19,028,448	27.7%
AREQUIPA	36	COMPUTADORAS DE ESCRITORIO	S/ 68,400,980.07	S/ 12,396,040	18.1%
PIURA	35	BIENES PARA USOS DIVERSOS	S/ 61,014,220.73	S/ 14,826,727	24.3%
PUNO	34	TUBERÍAS, ACCESORIOS Y COMPLEMENTOS	S/ 59,449,882.47	S/ 12,787,465	21.5%
APURIMAC	33	TUBERÍAS, ACCESORIOS Y COMPLEMENTOS	S/ 45,188,647.74	S/ 9,139,398	20.2%
LA LIBERTAD	34	COMPUTADORAS DE ESCRITORIO	S/ 44,124,812.03	S/ 9,245,988	21.0%
AYACUCHO	32	COMPUTADORAS DE ESCRITORIO	S/ 43,083,312.18	S/ 11,641,636	27.0%
JUNIN	32	COMPUTADORAS DE ESCRITORIO	S/ 41,169,350.67	S/ 6,872,137	16.7%
ANCASH	27	COMPUTADORAS DE ESCRITORIO	S/ 40,679,535.26	S/ 9,457,574	23.2%
CAJAMARCA	28	COMPUTADORAS DE ESCRITORIO	S/ 40,386,464.49	S/ 8,202,880	20.3%
LIMA PROVINCIA	27	COMPUTADORAS DE ESCRITORIO	S/ 34,010,595.39	S/ 8,163,962	24.0%
HUANUCO	29	COMPUTADORAS DE ESCRITORIO	S/ 30,606,631.79	S/ 7,341,508	24.0%
LORETO	28	COMPUTADORAS PORTÁTILES	S/ 30,258,636.91	S/ 9,113,759	30.1%
LAMBAYEQUE	31	COMPUTADORAS DE ESCRITORIO	S/ 29,311,578.30	S/ 5,048,866	17.2%
SAN MARTIN	27	CONSUMIBLES	S/ 26,674,613.53	S/ 4,573,185	17.1%
ICA	27	COMPUTADORAS DE ESCRITORIO	S/ 25,634,811.69	S/ 7,253,892	28.3%
MOQUEGUA	28	PRODUCTOS DE MADERA ASERRADA PARA USO EN ENCOFRADOS	S/ 23,387,565.01	S/ 4,653,340	19.9%
UCAYALI	30	COMPUTADORAS DE ESCRITORIO	S/ 22,682,967.14	S/ 5,350,139	23.6%
TACNA	32	COMPUTADORAS DE ESCRITORIO	S/ 21,247,395.95	S/ 3,973,868	18.7%
HUANCAVELICA	30	CONSUMIBLES	S/ 19,365,908.50	S/ 3,229,511	16.7%
PASCO	25	COMPUTADORAS PORTÁTILES	S/ 18,532,379.58	S/ 3,922,317	21.2%
AMAZONAS	29	COMPUTADORAS DE ESCRITORIO	S/ 14,501,141.33	S/ 3,225,034	22.2%
MADRE DE DIOS	29	BIENES PARA USOS DIVERSOS	S/ 11,755,607.83	S/ 2,324,115	19.8%
TUMBES	21	COMPUTADORAS DE ESCRITORIO	S/ 6,570,206.93	S/ 1,305,244	19.9%

Fuente: Sistema de Catálogos Electrónicos de PERÚ COMPRAS

Elaboración: Dirección de Análisis de Mercado (DAMER)



Anexo N.º 4

Principales entidades y proveedores que contrataron bienes que contienen criterios de sostenibilidad en los CE, según categoría, enero – noviembre 2023

CATEGORÍA	ENTIDAD			PROVEEDOR		
	N.º	NOMBRE DE LA ENTIDAD	MONTO CONTRATADO (S/)	N.º	NOMBRE DEL PROVEEDOR	MONTO CONTRATADO (S/)
PAPEL BOND HOMOLOGADO	1	SEGURO SOCIAL DE SALUD	S/.5,274,916.19	1	ANDINA DE COMERCIO EL SOL E.I.R.L.	S/.10,981,558.34
	2	UNIDAD EJECUTORA 003 CORTE SUPERIOR DE JUSTICIA DE LIMA	S/.2,910,959.68	2	PAPELERA NACIONAL S A	S/.8,155,659.50
	3	EJERCITO PERUANO	S/.2,711,145.18	3	TAI LOY S.A.	S/.5,549,302.11
	4	MINISTERIO PUBLICO-GERENCIA GENERAL	S/.2,683,058.02	4	COMERCIAL GIOVA S.A.	S/.5,069,232.12
	5	PODER JUDICIAL	S/.2,466,161.93	5	CONTINENTAL S.A.C.	S/.3,857,528.13
	6	VII DIRECCION TERRITORIAL DE POLICIA LIMA	S/.2,081,225.01	6	K & L MULTISERV EMPRESA INDIVIDUAL DE RESPONSABILIDAD LIMITADA	S/.2,081,111.30
	7	UNIDAD EJECUTORA DE LA CORTE SUPERIOR DE JUSTICIA DEL CALLAO	S/.1,291,678.65	7	DELTA UTIL E.I.R.L.	S/.2,054,421.02
	8	ESCUELA NACIONAL DE FORMACIÓN PROFESIONAL POLICIAL PNP	S/.1,276,457.00	8	LINKWORKS S.A.C	S/.1,833,734.91
	9	REGIST. NAC. DE IDENTIF. Y ESTADO CIVIL	S/.1,103,014.17	9	DISTRIBUCION Y TECNOLOGIA DEL SUR S.R.L.	S/.1,799,448.40
	10	SUPERINTENDENCIA NACIONAL DE ADUANAS Y DE ADMINISTRACION TRIBUTARIA - SUNAT	S/.1,060,584.00	10	DALIZ COMPANY S.A.C.	S/.1,658,498.85

Continúa



CATEGORÍA	ENTIDAD			PROVEEDOR		
	N.º	NOMBRE DE LA ENTIDAD	MONTO CONTRATADO (S/)	N.º	NOMBRE DEL PROVEEDOR	MONTO CONTRATADO (S/)
TONER	1	SEGURO SOCIAL DE SALUD	S/.4,336,733.52	1	VISUAL AMERICA DATA E.I.R.L	S/.3,164,319.96
	2	PROGR NAC PARA LA PREVENCIÓN Y ERRADICACIÓN DE LA VIOLENCIA CONTRA LAS MUJERES E INTEGRACIÓN DEL GRUPO FAM-AURORA	S/.1,480,123.56	2	LEVEL TECH PERU S.A.C	S/.2,619,676.88
	3	PODER JUDICIAL	S/.898,250.13	3	TRADING SERVICE M&A SRLTDA	S/.2,350,443.80
	4	CONTRALORIA GENERAL DE LA REPUBLICA	S/.747,533.54	4	COMPU CENTER BUSSINES S.A.C.	S/.1,795,803.58
	5	FONDO DE ASEGURAMIENTO EN SALUD DE LA POLICIA NACIONAL DEL PERU - SALUDPOL	S/.728,956.94	5	COMPUTER LVC SYSTEM E.I.R.L.	S/.1,761,900.87
	6	MUNICIPALIDAD PROVINCIAL DE AREQUIPA	S/.524,762.11	6	GRUPO MEGA COMPUTER S.A.C.	S/.1,608,118.39
	7	REGIST. NAC. DE IDENTIFICACIÓN Y ESTADO CIVIL	S/.494,453.62	7	CMPROVIDERS S.A.C.	S/.1,504,962.24
	8	DIRECCIÓN DE REDES INTEGRADAS DE SALUD LIMA CENTRO	S/.490,011.82	8	INVERSIONES HP STORE S.A.C.	S/.1,417,207.49
	9	UNIDAD DE GESTIÓN EDUCATIVA LOCAL 06	S/.467,779.23	9	MC ERATECH S.A.C.	S/.1,278,439.98
	10	HOSPITAL NACIONAL DOS DE MAYO	S/.447,544.09	10	RICKOM EMPRESA INDIVIDUAL DE RESPONSABILIDAD LIMITADA	S/.1,260,211.82

Continúa



CATEGORÍA	ENTIDAD			PROVEEDOR		
	N.º	NOMBRE DE LA ENTIDAD	MONTO CONTRATADO (S/)	N.º	NOMBRE DEL PROVEEDOR	MONTO CONTRATADO (S/)
EQUIPOS DE AIRE ACONDICIONADO	1	ORGANISMO PUBLICO INFRAESTRUCTURA PARA LA PRODUCTIVIDAD OIIPP	S/.1,953,618.52	1	TEKKO PERU S.A.C.	S/.1,554,888.13
	2	SUPERINTENDENCIA NACIONAL DE ADUANAS Y DE ADMINISTRACION TRIBUTARIA - SUNAT	S/.953,130.52	2	COMERCIAL IMPORTADORA J. MORA E.I.R.L.	S/.1,275,662.62
	3	DIRECCION DE REDES INTEGRADAS DE SALUD LIMA ESTE	S/.620,779.25	3	MULTISERVICIOS Y CONSTRUCCIONES EIGP S.A.C.	S/.1,223,235.33
	4	PODER JUDICIAL	S/.581,857.93	4	IMPORTACIONES MONTERO E.I.R.L.	S/.1,084,757.88
	5	INS.NAC.DE RADIO Y TEL. DEL PERU IRTP.	S/.352,893.90	5	REPRESENTACIONES MONTERO S.R.L.	S/.1,057,460.71
	6	CORTE SUPERIOR DE JUSTICIA DE LIMA NORTE	S/.333,938.89	6	REDCOM SAC	S/.1,000,536.20
	7	SEGURO SOCIAL DE SALUD	S/.315,687.98	7	TROPIC SERVICE E.I.R.L.	S/.950,532.22
	8	CONTRALORIA GENERAL DE LA REPUBLICA	S/.311,517.06	8	PAKKOR INDUSTRIES S.A.C.	S/.659,642.76
	9	EMP REG DE SERV PUBLICO DE ELECTRICIDAD	S/.205,884.90	9	BRISO CORPORATION S.A.C	S/.651,908.93
	10	CORTE SUPERIOR DE JUSTICIA DE SAN MARTIN	S/.200,632.45	10	IMPORTACIONES MEGA CHAMBI S.A.C.	S/.602,014.66

Fuente: Sistema de Catálogos Electrónicos de PERÚ COMPRAS

Elaboración: Dirección de Análisis de Mercado (DAMER)



www.gob.pe/perucompras

Av. República de Panamá N.º 3629
San Isidro, Lima - Perú
T (+511) 643 0000

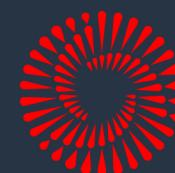

**BICENTENARIO
DEL PERÚ
2021 - 2024**