

# INFORME

## "RENDICIÓN DE CUENTAS DE TITULARES POR PERIODO ANUAL"<sup>1</sup>

MUNICIPALIDAD PROVINCIAL DE ISLAY

ANEXO N° 6

MOLLENDO - ISLAY – AREQUIPA

05/2024

<p><b>FIRMA DEL TITULAR DE LA ENTIDAD</b> <b>NOMBRES Y APELLIDOS: RICHARD HITLER ALE CRUZ</b> <b>CARGO: ALCALDE</b></p>

La información registrada en el presente informe tiene la condición de declaración jurada y el que suscribe se responsabiliza por su contenido y los anexos de las cuatro secciones, incluyendo la información de sus unidades ejecutoras.

<sup>1</sup>Tipo Informe: a) Por Periodo Anual o b) Por Cese en el Cargo Aplica solo para Informe de Rendición de Cuentas por Cese en el Cargo para periodo definido

## INFORME DE RENDICIÓN DE CUENTAS DE TITULARES

1. INFORMACIÓN GENERAL DEL PROCESO DE RENDICIÓN DE CUENTAS DE TITULARES
  - 1.1 Información General del Titular
  - 1.2 Información de los Titulares de las Unidades Ejecutoras
  - 1.3 Misión, Visión, Valores y Organigrama
  - 1.4 Logros Alcanzados en el Periodo de Gestión
  - 1.5 Limitaciones en el Periodo a Rendir
  - 1.6 Recomendaciones de Mejora
2. SECCIÓN I: INFORMACIÓN DE LOS SISTEMAS ADMINISTRATIVOS
3. SECCIÓN II: INDICADORES DE EFICACIA Y OTROS RELACIONADOS A LA ENTIDAD
4. SECCIÓN III: RELACIÓN DE SERVICIOS PÚBLICOS QUE BRINDA LA ENTIDAD
5. SECCIÓN IV: RESULTADOS DE LA GESTIÓN DEL TITULAR POR CADA SERVICIO PÚBLICO
6. ANEXOS

## 1. INFORMACIÓN GENERAL DEL PROCESO DE RENDICIÓN DE CUENTAS DE TITULARES.

### 1.1 Información General de Titular de Pliego.

Código de la Entidad	0359		
Nombre de la entidad	MUNICIPALIDAD PROVINCIAL DE ISLAY		
Apellidos y Nombres del Titular de la entidad	ALE CRUZ RICHARD HITLER		
Cargo del Titular	ALCALDE		
Tipo de documento de identidad	DNI		
N° de documento de identidad	29367039		
Teléfonos:	920570068		
Correo Electrónico	RICHARDALE_09@HOTMAIL.COM		
Tipo de informe	POR PERIODO ANUAL		
<b>INFORME A REPORTAR</b>			
Fecha de inicio de gestión:	01/01/2023	Nro. Documento de Nombramiento / Designación	CREDECIAL DEL JURADO NACIONAL DE ELECCIONES PERIODO 2023-2026
Fecha de cese de gestión:	31/12/2026	Nro. Documento de Cese de corresponder	CREDECIAL DEL JURADO NACIONAL DE ELECCIONES PERIODO 2023-2026
Fecha de inicio del periodo reportado:	01/01/2023	Fecha de corte del periodo reportado	31/12/2023
Fecha de Generación (*):	30/05/2024 06:20:09 p.m.		

(\*) El Aplicativo Informático llenará dicho campo de forma automática al término del proceso.

### 1.2 Información de los Titulares de las Unidades Ejecutoras

Titulares de las Unidades Ejecutoras que intervienen en la elaboración del Informe					
N°	Unidad ejecutora	Tipo y N° de documento de identidad	Apellidos y nombres	Fecha de inicio en el cargo	Remitió información (sí/no)
No se encontraron registros.					

### Comentarios

#### 1.3 Misión, Visión, Valores y Organigrama

##### a. Misión

Promover la adecuada prestación de servicios municipales y el desarrollo de la provincia de Islay de forma integral, sostenible y armónica

##### b. Visión

Gobierno local líder del desarrollo y modelo de gestión pública municipal. Sensible y coherente con las

necesidades ciudadanas. Con personal competente comprometido, trabajando en equipo en un ambiente de armonía, solidaridad y participación.

**c. Valores**

- TRANSPARENCIA
- RESPONSABILIDAD
- PROACTIVIDAD
- COMPROMISO INSTITUCIONAL

**d. Organigrama**

ESTRUCTURA ORGANIZACION APROBADO MEDIANTE ORDENANZA MUNICIPAL 532-2023-MPI

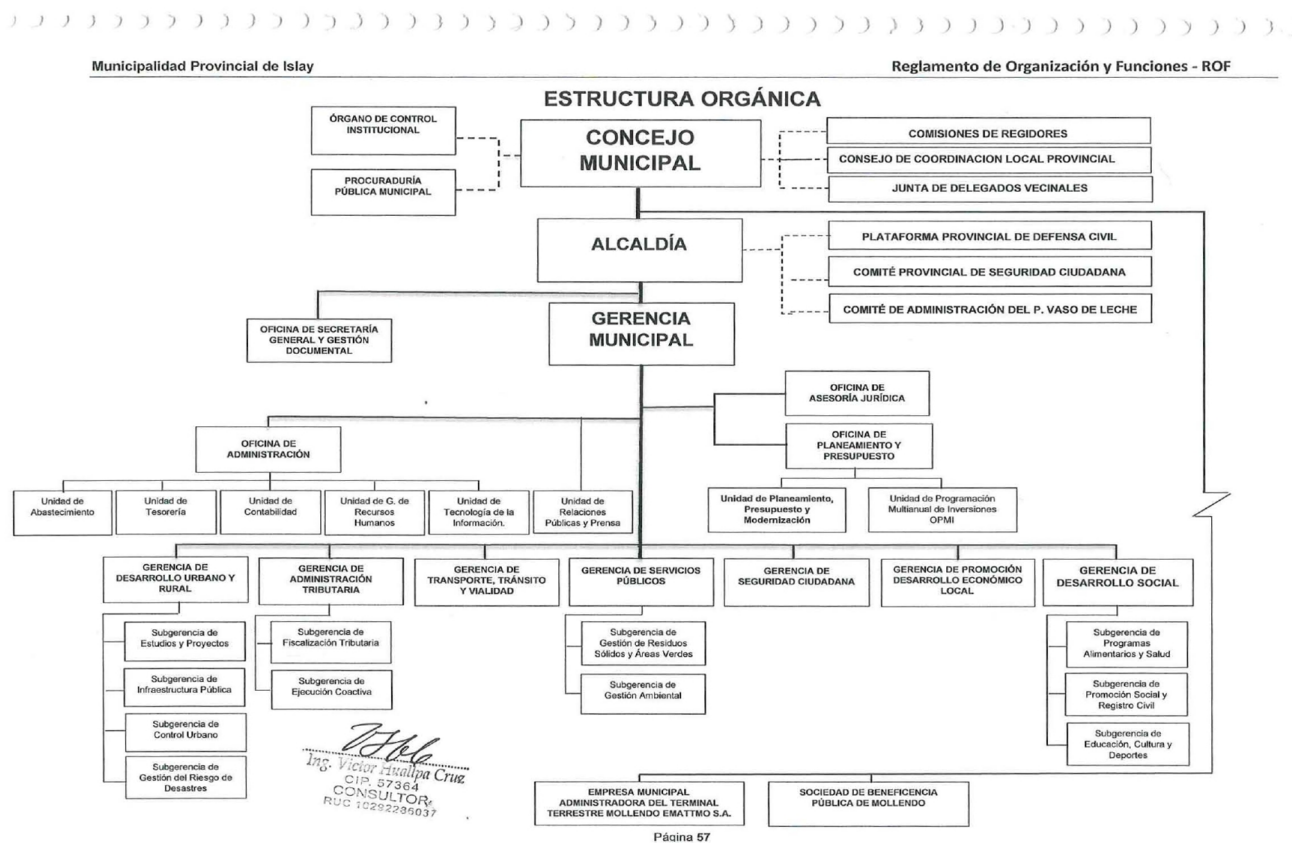

#### 1.4 Logros Alcanzados en el Periodo de Gestión

Haber enfrentado de manera eficaz y eficiente la nueva gestión en los procesos judiciales y administrativos debido a la virtualización de los mismos y el uso de nuevas tecnologías de la información, a la fecha se viene tramitando alrededor de 450 expedientes entre judiciales, administrativos, arbitrales y fiscales.

Contribuido a la implementación del Comité de Pago para Sentencias Judiciales en calidad de Cosa Juzgada y de esta manera realizar el sinceramiento de la deuda judicial que mantiene la entidad, a través de la programación y calendarización de los pagos, a fin de evitar embargos y otras contingencias en desfavor de la entidad.

Se procedió a efectuar las acciones tendientes a la defensa posesoria de la zona denominada "Aeródromo", así como la zona aledaña donde se viene ejecutando la obra: "Mejoramiento de Servicios de Esparcimiento colindante al aeródromo" con CUI 2453346.

En el año 2023 se logró convocar 56 procedimientos de selección con un nivel de ejecución de gasto de S/11,782,850.47

Por tipo de procedimiento de selección, se convocó 1 procedimiento mediante licitación pública, 1 procedimiento mediante concurso público, 22 procedimientos mediante adjudicación simplificada, 24 procedimientos mediante Subasta Inversa Electrónica, 7 procedimientos mediante comparación de precios y 1 procedimiento mediante contratación directa.

Según por objeto de contratación, se convocaron 46 procedimientos de selección para la contratación de bienes y 10 procedimientos de selección para la contratación de servicios.

Con Oficio N° 097-2023-MPI/A, de fecha 06/03/2023 se presentó en forma digital la información de los Estados Financieros y Presupuestarios del Cierre Anual del 2022, dirigida al CPC. Oscar Núñez del Arco Mendoza, Director General de Contabilidad Pública.

Con Oficio N° 186-2023-MPI/A, de fecha 18/05/2023 se presentó en forma Digital la información de los Estados Financieros y Presupuestarios del Primer Trimestre del 2023, dirigida al CPC. Oscar Núñez del Arco Mendoza, Director General de Contabilidad Pública.

Con Oficio N° 307-2023-MPI/A, de fecha 17/05/2023 se presentó en forma Digital la información de los Estados Financieros y Presupuestarios del Primer Semestre del 2023, dirigida al CPC. Oscar Núñez del Arco Mendoza, director general de Contabilidad Pública.

Con Oficio N° 411-2023-MPI/A, de fecha 10/11/2023 se presentó en forma Digital la información de los Estados Financieros y Presupuestarios del Tercer Trimestre del 2023, dirigida al CPC. Oscar Núñez del Arco Mendoza, director general de Contabilidad Pública.

Campaña de Salud Preventiva: Despistaje y Control de Enfermedades a través de análisis clínicos y chequeo médico coordinado con Essalud.

Se elaboró oportunamente las Planillas de Remuneraciones mensual del personal del Decreto Legislativo N° 276, Decreto Legislativo N° 728, Decreto Legislativo N° 1057, Ley N° 30057 y de personal cesante y pensionista de la Entidad.

Se prestó apoyo inmediato a los requerimientos del personal relacionados al registro de derechohabientes, subsidio de lactancia y visitas sociales a pensionistas y personal delicado de salud

Se fomentó la integración y el bienestar del personal mediante su participación en actividades cívicas, campañas de salud y eventos deportivos.

Se conformó el comité de seguridad y salud en el trabajo; el comité de planificación de la capacitación.

SE MANTUVO ACTUALIZADA LA INFORMACION INSTITUCIONAL DE ACUERDO A LA NORMATIVA VIGENTE.

SE ADQUIERE CUENTAS DE CARREO INSTITUCIONALES WORKSPACE BASICO CON APLICACIONES INCORPORADAS, CALENDARIO DRIVE, VIDEOCONFERENCIAS ENTRE OTRAS.

SE GANO EL CONCURSO FONDO INVIERTE PARA EL DESARROLLO TERRITORIAL (FIDT) PARA LA ELABORACION DEL ESTUDIO DE PRE INVERSION "MEJORAMIENTO DEL SERVICIO DE EDUCACION PRIMARIA EN LA I.E. 40473 JOSE EMILIO PACHECO ANTEZANA ¿ MOLLENDO DISTRITO DE MOLLENDO DE LA PROVINCIA DE ISLAY DEL DEPARTAMENTO DE AREQUIPA".

se emitió 838 informes técnicos en el año 2023, como son: Autorizaciones, Constancias, Certificados, Licencias de Edificación y de Habilitación Urbana, Subdivisiones, Planos Catastrales, remisión de información y subsanación de esquila de observación. Así mismo se informa que se atendió lo solicitado mediante Hojas de Coordinación del Área de la Gerencia de Administración Tributaria, se declaró improcedente las peticiones de los administrados, cuando estas no corresponda según lo normado en la Ley 29090 y se declaró en abandono expedientes administrativos que no hayan cumplido con el plazo establecido para la subsanación de observaciones.

En el año 2023 se realizó un total de 175 inspecciones para tramite de constancia de posesión (únicamente para servicios básicos de luz y agua), y 39 inspecciones para el trámite de título de propiedad (formalización de predio), para lo cual la Municipalidad Provincial de Islay, contribuyó con la sociedad para su formalización y otros temas en específico.

se llevó a cabo 15 casos que fueron procesos según ley LEY 27972, Ley Orgánica de Municipalidades; Ley 27444, Ley del Procedimiento Administrativo General; Reglamento sobre el Régimen de Aplicación de Sanciones Administrativas de la Municipalidad Provincial de Islay (RASA) y Cuadro de Infracciones y Sanciones, aprobado mediante Ordenanza N° 486-2021-MPI.

Se realizó en Mollendo con la participación de los miembros de la Plataforma Provincial de Defensa Civil presidida por el alcalde Lic Quim Richard Ale Cruz y los comerciantes de la Caleta Catarindo quienes con mucha responsabilidad formaron parte de este ejercicio, en esta oportunidad se realizó el rescate de 2 personas que fueron arrastradas por el huayco activado en la zona.

En el año 2023 se adquirió 02 modernas camionetas para Seguridad Ciudadana, las cuales están al servicio de la población.

Compra de 70 contenedores para el distrito de Mollendo, los mismos que fueron distribuidos en diferentes puntos de la ciudad, tomando en cuenta donde exista mayor demanda para poder realizar el manejo de residuos sólidos.

SE Cumplió el compromiso 1 de los niveles de recaudación predial respecto a las Metas dispuestas por el Ministerio de Economía y finanzas.

Durante el año 2023 a través de la Oficina de Desarrollo Económico se pudo realizar la firma de convenio entre la Municipalidad Provincial de Islay y la Empresa Samay S.A. con el fin de lanzar el Programa Emprendimiento Juvenil para el beneficio de jóvenes entre 18 y 35 años que tengan una idea de negocio o negocio en marcha, dando las herramientas necesarias para poder crecer empresarialmente, cabe mencionar que durante el programa participaron 47 jóvenes, donde todos recibieron asesoramiento y un diplomado a nombre de INDES, las 3 mejores propuestas del programa, recibieron un capital semilla para poder seguir implementando en sus negocios.

En el año 2023 en los centros de atención ¿Comedores Populares de la provincia, el funcionamiento de 15 comedores ha sido con normalidad salvaguardando la salud de sus socios, comensales con la finalidad de mejorar las condiciones de acceso a la alimentación de personas de bajos recursos.

Se ha cumplido cada mes con la entrega de alimentos a sus domicilios de los pacientes diagnosticados con TBC, en coordinación con los Centros de Salud y ESSALUD

Distribución mensual de alimentos del Programa Vaso de Leche a los 15 comités en Mollendo y 02 en San Camilo en este año 2023 se atendió a 893 beneficiarios con normalidad de enero a diciembre, siendo nuestras aliadas estratégicas las coordinadoras de cada comité, apoyando sin retribución alguna.

se inicio el programa Ponte en #Modo Niñez iniciando el 25 de Abril en la Plaza Grau y terminando en el mes de

Octubre día 30, se clausuró con el Modo Niñez Encantado en la cancha sintética de la primera playa contando con un programa especial. Cada actividad se realizó de manera quincenal donde se llevaba diversión con show infantil contando con la participación aproximada de 130 a 150 niños que concurrían acompañados de sus padres o tutores.

el 25 de octubre se llevó a cabo la elección del CCONNA Provincial en el salón consistorial de la Municipalidad distrital de Deán Valdivia, contando con la participación de los distritos de Matarani, Deán Valdivia, Mollendo, Cocachacra y Punta de Bombón, donde luego de la plenaria se realizó la elección del CCONNA Provincial, de lo cual ya se cuenta con la Resolución Gerencial de reconocimiento.

La Municipalidad a través de la sub gerencia de Proyección Social, en coordinación de Liga de Lucha Contra el Cáncer de la ciudad de Ilo, el día 10 de Julio se realizó una campaña gratuita, asumiendo el costo de gastos de transporte del personal ida y vuelta Ilo-Mollendo-Ilo, así como el pago de muestras de papanicolao y mamografía para un total de 35 personas.

Charla informativa sobre beneficios tributarios a los adultos mayores asociados de clubes de Adultos Mayores del distrito de Mollendo (Club Adulto Mayor de Villa Lourdes con 100 asistentes, Club Adulto Mayor No Jubilado del Alto Inclán con presencia de 60 asistentes y club adulto mayor Mollendo con 20 asistentes) 28,29,30 de marzo.

Jornada de sensibilización por el Día Mundial De Toma De Conciencia Sobre La Violencia En La Vejez, dirigido a aproximadamente 160 adultos mayores del Alto Inclán y Villa Lurdes, realizado los días 14 y 15 de junio.

Actualización del Padrón de personas con discapacidad

Atención y orientación (60 atenciones mensuales aprox.) a personas con discapacidad y público en general respecto a las normativas vigentes a favor de este grupo humano

Tramites de solicitud de inscripción al Registro del Consejo Nacional para la Integración de la persona con Discapacidad-CONADIS, manteniendo comunicación permanente con la coordinadora del CONADIS Arequipa, realizando seguimiento a la remisión de carnets emitidos por el CONADIS Lima.

Respecto al programa Contigo-Pensión no contributiva (S/300.00 bimensuales) para personas con discapacidad severa en situación de pobreza, el cual se encuentra adscrito al Ministerio de Desarrollo E Inclusión Social-MIDIS, se resalta lo siguiente: n° de solicitudes de Afiliación emitidas a la fecha :103, N° de beneficiarios diciembre 2023: 77 usuarios, N° de potenciales usuarios en espera: 29.

En el mes de octubre, se desarrolló un Encuentro de Confraternidad a nivel provincial por el DIA NACIONAL DE LA PERSONA CON DISCAPACIDAD, teniendo la participación de representantes de la Sub Gerencia de Atención a las Personas con Discapacidad del Gobierno Regional.

El Programa Nacional de Asistencia Solidaria Pensión 65 protege a los adultos mayores de 65 años a más que se encuentran en condición de pobreza extrema, brindándoles una subvención económica de 250 soles de manera bimestral. actualmente se tiene registrado a 129 beneficiarios.

en el programa techo propio en el año 2023 se tiene 110 beneficiarios.

en el programa juntos en el año 2023 se tiene 65 beneficiarios.

en el programa beca 18 en el año 2023 se tiene 37 beneficiarios.

## **1.5 Limitaciones en el Periodo a Rendir**

1. Falta de presupuesto

## **1.6 Recomendaciones de Mejora**

1. implementación de un pmo

2. implementación de sistemas integrados de gestión
3. obtener certificados de calidad
4. implementar lean six sigma
5. implementar bim
6. implementación bpm
7. capacitación en innovación



## 2. SECCIÓN I: INFORMACIÓN DE LOS SISTEMAS ADMINISTRATIVOS

Comprende la información relevante de los 11 Sistemas Administrativos del Estado mediante los cuales se organizan las actividades de la administración pública y que tienen por finalidad promover la eficacia y eficiencia siendo de aplicación nacional; Planeamiento Estratégico, Presupuesto Público, Inversión Pública, Abastecimiento, Contabilidad, Tesorería, Endeudamiento Público, Gestión de Recursos Humanos, Defensa Judicial del Estado, Control y Modernización de la Gestión Pública.

### 1. Sistema Nacional de Planeamiento Estratégico

#### 1.1. Información General del PEI

Horizonte temporal del PEI

Año Inicio	2022	Año Fin	2026
Resolución que aprueba el PEI vigente	RESOLUCION DE ALCALDIA 259-2022-MPI	Fecha de resolución	30/11/2022
Informe técnico CEPLAN	INFORME TÉCNICO N° D000262-2022-CEPLAN -DNCPEI	Fecha de informe técnico	16/11/2022
Cantidad Objetivos Estratégicos Institucionales del PEI	10	Cantidad objetivos estratégicos Institucionales del PEI con ejecución presupuestal	10
Link del PEI en el Portal de Transparencia Estándar	<a href="https://www.gob.pe/institucion/muniislaymollendo/informes-publicaciones/5528225-pei-plan-estrategico-institucional">https://www.gob.pe/institucion/muniislaymollendo/informes-publicaciones/5528225-pei-plan-estrategico-institucional</a>		

#### 1.2. Presupuesto asignado a Objetivos Estratégicos Institucionales del Plan Estratégico Institucional (PEI)

N°	Código de OEI	Descripción del OEI	POI Modificado consistente con el PIA	POI Anual Modificado (PIM)	POI Anual Modificado (en ejecución)
	A	B	C	D	E
1	OEI.01	PROMOVER LA RENTABILIDAD ECONÓMICA DE EMPRENDIMIENTOS LOCALES EN LA PROVINCIA DE ISLAY	0.00	0.00	0.00
2	OEI.02	FORTALECER LA GESTIÓN INSTITUCIONAL	0.00	0.00	0.00

3	OEI.03	REDUCIR LOS NIVELES DE INSEGURIDAD CIUDADANA EN PROVINCIA DE ISLAY	0.00	0.00	0.00
4	OEI.09	MEJORAR EL SERVICIO DE TRANSPORTE Y TRÁNSITO EN LA PROVINCIA DE ISLAY	0.00	0.00	0.00
5	OEI.08	MEJORAR LAS CONDICIONES DE HABITABILIDAD EN LA POBLACIÓN DE LA PROVINCIA DE ISLAY	0.00	0.00	0.00
6	OEI.05	PROMOVER EL DESARROLLO URBANO TERRITORIAL ORDENADO Y SOSTENIBLE EN LA PROVINCIA DE ISLAY	0.00	0.00	0.00
7	OEI.10	CONTRIBUIR CON LA CALIDAD DE LOS SERVICIOS EDUCATIVOS EN LA PROVINCIA DE ISLAY	0.00	0.00	0.00
8	OEI.07	REDUCIR LAS CONDICIONES DE VULNERABILIDAD DE LOS CENTROS POBLADOS DE LA PROVINCIA DE ISLAY	0.00	0.00	0.00
9	OEI.06	PROMOVER EL DESARROLLO HUMANO Y HÁBITOS SALUDABLES EN LA PROVINCIA DE ISLAY	0.00	0.00	0.00
10	OEI.04	PROMOVER EL CUIDADO DEL MEDIO AMBIENTE EN LA POBLACIÓN DE LA PROVINCIA DE ISLAY	0.00	0.00	0.00

**Nota:**

A y B provienen de la información PEI.

C, D y E, provienen de la información del POI.

A, B, C, D y E puede obtenerlo al exportar excel del aplicativo Ceplan V.01 con usuario admin de Pliego (Menu: Reportes/Exportar/todas las UES./Generar por AO Anual 2022/Descargar)

**Reglas:**

C es el valor de la columna Total Fn(CS) de información del POI y se agrupa por objetivo estratégico y pliego presupuestal.

D es el valor de la columna Total Fn(RE) de información del POI y se agrupa por objetivo estratégico y pliego presupuestal.

E es el valor de la columna Total Fn(SE) de información del POI y se agrupa por objetivo estratégico y pliego presupuestal.

### 1.3. Cumplimiento de metas de indicadores de Objetivos Estratégicos Institucional del Plan Estratégico Institucional (PEI)

N°	Código de OEI	Código del indicador	Nombre del Indicador	Parámetro de Medición	Sentido Esperado del Indicador	Línea Base Año (*)	Línea Base Valor (**)	Valor esperado del indicador al final del período reportado (***)	Valor obtenido del indicador al final del período reportado (***)	% de avance del indicador en el período reportado	Comentario sobre el valor obtenido
	A	B	C	D	E	F	G	H	I	J	K
1	OEI.03	001	NÚMERO DE DELITOS Y FALTAS QUE AFECTAN LA SEGURIDAD CIUDADANA	NUMERO	DESCENDENTE	2021.00		900.00	500.00	56.00	NINGUNO
2	OEI.04	001	PORCENTAJE DE LOS RESIDUOS SÓLIDOS NO REUTILIZABLES DISPUESTOS ADECUADAMENTE	PORCENTAJE	ASCENDENTE	2021.00	97.20	98.40	60.40	61.00	NINGUNO
3	OEI.05	001	PORCENTAJE DE LA POBLACIÓN QUE VIVE EN BARRIOS MARGINALES, ASENTAMIENTOS IMPROVISADOS O VIVIENDAS INADECUADAS	ND	DESCENDENTE	2021.00	20.00	16.00	10.00	62.50	NINGUNO
4	OEI.02	001	PORCENTAJE DE SATISFACCIÓN DE LA POBLACIÓN QUE HACE USO DE LOS SERVICIOS MUNICIPALES	PORCENTAJE	ASCENDENTE	2021.00		54.00	30.00	56.00	NINGUNO

5	OEI.06	001	PORCENTAJE DE POBLACIÓN CON MEJOR CALIDAD DE VIDA	PORCENTAJE	ASCENDENTE	2021.00		43.00	23.00	53.00	NINGUNO
6	OEI.07	001	PORCENTAJE DE CENTROS POBLADOS QUE HAN REDUCIDO SU VULNERABILIDAD FRENTE A PELIGROS DE ORIGEN NATURAL O ANTRÓPICO	PORCENTAJE	ASCENDENTE	2021.00		22.00	10.00	45.00	NINGUNO
7	OEI.08	001	PORCENTAJE DE VIVIENDAS CON ACCESO A SERVICIOS BÁSICOS	PORCENTAJE	ASCENDENTE	2021.00	60.00	64.00	30.00	46.00	NINGUNO
8	OEI.09	001	PORCENTAJE DE USUARIOS SATISFECHOS CON EL SERVICIO DE TRANSPORTE PÚBLICO Y TRÁNSITO	PORCENTAJE	ASCENDENTE	2021.00		25.00	15.00	60.00	NINGUNO
9	OEI.10	001	PROPORCIÓN DE ESTUDIANTES DE CUARTO GRADO DE PRIMARIA CON NIVEL SATISFACTORIO DE COMPRENSIÓN LECTORA Y MATEMÁTICAS	PORCENTAJE	ASCENDENTE	2021.00	44.00	50.00	25.00	50.00	NINGUNO

10	OEI.01	001	PORCENTAJE DE EMPRENDIMIENTOS LOCALES QUE INDICAN UNA MEJORA EN SUS VENTAS ANUALES	PORCENTAJE	ASCENDENTE	2021.00		18.00	10.00	55.50	NINGUNO
----	--------	-----	--	------------	------------	---------	--	-------	-------	-------	---------

**Nota:**

Columnas A hasta la J provienen de la información PEI. Se obtiene del Anexo B-2 del PEI, del reporte de seguimiento del aplicativo Ceplan V.01 (con usuario admin de Pliego) o las fichas técnicas de los indicadores.

(\*) Línea Base Año: Indicar el año en que se realizó la primera medición del indicador.

(\*\*) Línea Base Valor: Es el valor del indicador de objetivo estratégico previo a la entrada en vigor del Plan Estratégico Institucional de la Entidad.

(\*\*\*) Información comprende el año de la rendición solicitada.

**Reglas:**

Columnas A hasta la J provienen de la información PEI.

Si el año de reporte aún se encuentra en curso, en la columna I se registra el valor obtenido hasta el último mes del año de reporte en el que se cuenta con información.

El porcentaje de avance se calcula como el valor de la columna I entre la columna H, multiplicado por cien,  $(I/H)*100$ , cuando el sentido esperado del indicador es ascendente; y  $(H/I)*100$  cuando el sentido esperado del indicador es descendente.

En la columna K se registra cualquier comentario necesario sobre la fuente o cómo se obtuvo el valor obtenido o avance parcial del indicador.

## 2. Sistema Nacional de Presupuesto Público

N°	Unidad Ejecutora Presupuestal	Año	PIA	PIM	Compromiso	Devengado	Girado	% Compromiso	% Devengado	% Girado
	A	B	C	D	E	F	G	H	I	J
	TOTAL GENERAL		34,040,895.00	66,233,066.00	51,856,940.00	51,226,500.00	51,226,500.00	78.3	77.3	77.3
1	MUNICIPALIDAD PROVINCIAL DE ISLAY	2023	34,040,895.00	66,233,066.00	51,856,940.00	51,226,500.00	51,226,500.00	78.3	77.3	77.3

Ver Anexo 2.1 al 2.4 (Adjunto en PDF)

**Nota:**

Se toman en consideración las denominaciones usadas en sistema de consulta amigable del SIAF.

**Leyenda:**

A: Nombre de la Unidad Ejecutora Presupuestal

B: Año

C: Presupuesto Institucional de Apertura

D: Presupuesto Institucional Modificado

E: Compromiso

F: Devengado

G: Girado

H: Avance % Compromiso

I: Avance % Devengado

### 3. Sistema Nacional de Programación Multianual y Gestión de Inversiones

#### 3.1. Inversión pública (IP)

N°	Unidad Ejecutora Presupuestal	Cantidad total de IP cerradas	Cantidad total de las IP Activas	Costo Total de las IP activas a la fecha de corte	Pago total de las IP activas a la fecha de corte	Saldo de las IP activas a la fecha de corte
	TOTAL GENERAL	0.00	143.00	94,510,686.35	94,895,730.09	385,043.74
1	MUNICIPALIDAD PROVINCIAL DE ISLAY	0.00	143.00	94,510,686.35	94,895,730.09	385,043.74

Ver Anexo 3.1 (Adjunto en PDF)

**Nota:** En donde corresponda, se toman en consideración las denominaciones usadas en sistema de consulta avanzada del MEF, debido a la variedad de tipos de formatos que existen en el Banco de Inversiones

**Reglas:** La cantidad de inversiones que forman parte del reporte, se conforma de todas las inversiones en estado Activo a la fecha de corte, más las inversiones con estado Cerrado dentro de periodo a rendir

#### 3.2. Obras públicas (OP)

N°	Unidad Ejecutora Presupuestal	Cantidad total de OP	Cantidad de OP en ejecución	Cantidad de OP sin ejecución	Cantidad de OP paralizadas	Cantidad de OP culminadas	Costo Total Final de la OP	Monto Total Pagado	Saldo Por Pagar
	A	B	C	D	E	F	G	H	I
	TOTAL GENERAL	0.00	0.00	0.00	0.00	0.00	0.00	0.00	0.00

Ver Anexo 3.2 (Adjunto en PDF)

**Leyenda**

Registrar la suma de los literales a, b, f, y g (Ver Anexo 3.2 Obras Publicas item E)

a.- En proceso de contratación, si ya se convocó.

b.- Con firma del Contrato, pero sin inicio de ejecución.

f.- Con Recepción, cuando se cuente con el Acta de Recepción de Obra firmada por la Comisión de Recepción.

g.- Con Liquidación, cuando se cuente con el documento de aprobación

### 4. Sistema Nacional de Contabilidad

#### INFORMACIÓN FINANCIERA

##### 4.1 Estado de situación Financiera

N°	Unidad Ejecutora Presupuestal	Activo Corriente	Activo No Corriente	TOTAL ACTIVO	Pasivo Corriente	Pasivo No Corriente	Patrimonio	TOTAL PASIVO Y PATRIMONIO
----	-------------------------------	------------------	---------------------	--------------	------------------	---------------------	------------	---------------------------

1	MUNICIPALIDAD PROVINCIAL DE ISLAY	56,412,386.18	257,153,422.71	313,565,808.89	24,569,332.66	9,567,087.42	279,429,388.81	313,565,808.89
---	-----------------------------------	---------------	----------------	----------------	---------------	--------------	----------------	----------------

#### 4.2 Estado de Gestión

N°	Unidad Ejecutora Presupuestal	Ingresos	Costos y Gastos	RESULTADO DEL EJERCICIO SUPERAVIT (DEFICIT)
1	MUNICIPALIDAD PROVINCIAL DE ISLAY	58,321,456.43	18,043,115.38	40,278,341.05

Ver Anexo 4.2: EF-2 (Adjunto en PDF)

#### 4.3 Estado de Cambios de Patrimonio Neto

N°	Unidad Ejecutora Presupuestal	Hacienda Nacional	Hacienda Nacional Adicional	Resultados No Realizados	Reservas	Resultados Acumulados	TOTAL
1	MUNICIPALIDAD PROVINCIAL DE ISLAY	174,199,506.53	0.00	6,058,779.01	0.00	99,171,103.27	279,429,388.81

Ver Anexo 4.3: EF-3 (Adjunto en PDF)

#### 4.4 Estado de Flujos de Efectivo

N°	Unidad Ejecutora Presupuestal	A. Actividades de Operación			B. Actividades de Inversión			C. Actividades de Financiamiento			D. Total Aumento (Disminución) del Efectivo y Equivalente al efectivo	E. Diferencia de Cambio	F. Saldo Efectivo y Equivalente al efectivo al inicio del ejercicio	G. Saldo Efectivo y Equivalente al efectivo al finalizar el ejercicio
		Entradas de Efectivo	Salidas de Efectivo	Aumento (disminución) Efectivo y Equivalente al Efectivo	Entradas de Efectivo	Salidas de Efectivo	Aumento (Disminución) Efectivo y Equivalente al Efectivo	Entradas de Efectivo	Salidas de Efectivo	Aumento (Disminución) Efectivo y Equivalente al Efectivo				
1	MUNICIPALIDAD PROVINCIAL DE ISLAY	57,987,562.46	-17,896,568.45	40,090,994.01	0.00	-32,951,609.47	-32,951,609.47	0.00	-87,409.09	-87,409.09	7,051,975.45	0.00	35,873,818.08	42,925,793.53

#### 4.5 Estado de la Depuración y Sinceramiento

Ver Anexo 4.5: (Adjunto en PDF)

## 5. Sistema Nacional de Tesorería

### 5.1. Cartas Fianzas Vigentes

N°	Unidad Ejecutora Presupuestal	Cantidad Total de Cartas Fianza (*)
	TOTAL GENERAL	15.00
1	MUNICIPALIDAD PROVINCIAL DE ISLAY	15.00

Ver Anexo 5.1 (Adjunto en PDF)

(\*) Indicar la cantidad de carta fianza vigentes hasta la fecha de corte, asimismo, deberá incluir aquellas cartas fianzas que se encuentren proceso de renovación.

### 5.2. Documentos Valorados en Custodia

N°	Unidad Ejecutora Presupuestal	Cantidad de Letras (*)	Cantidad de Pagarés (*)	Cantidad de Facturas negociables (*)	Cantidad de otros documentos (*)
	TOTAL GENERAL	0.00	0.00	0.00	0.00
1	MUNICIPALIDAD PROVINCIAL DE ISLAY	0.00	0.00	0.00	0.00

Ver Anexo 5.2 (Adjunto en PDF)

(\*) Indicar la cantidad de documentos valorados en custodia hasta la fecha de corte.

### 5.3. Fideicomisos

N°	Unidad Ejecutora Presupuestal	Cantidad de Cuentas de Fideicomiso (*)
	TOTAL GENERAL	0.00
1	MUNICIPALIDAD PROVINCIAL DE ISLAY	0.00

Ver Anexo 5.3 (Adjunto en PDF)

(\*) Indicar la cantidad de cuentas de fideicomiso que tenga la entidad a la fecha de corte.

### 5.4. Saldos de Cuentas

N°	Unidad Ejecutora Presupuestal	Cantidad de Cuentas (*)
	TOTAL GENERAL	35.00
1	MUNICIPALIDAD PROVINCIAL DE ISLAY	35.00

Ver Anexo 5.4 (Adjunto en PDF)

(\*) Indicar la cantidad de cuentas bancarias que tenga la entidad en: Empresas bancarias, entidades financieras estatales, empresas financieras, cajas municipales de ahorros y créditos, cajas de crédito y popular, cajas rurales de ahorro y crédito. Asimismo, debe indicar la Cuenta Única de Tesoro (CUT).

### 5.5. Titulares y Suplentes de las Cuentas

N°	Unidad Ejecutora Presupuestal	Cantidad de Titulares (*)	Cantidad de Suplentes (*)
	TOTAL GENERAL	2.00	2.00
1	MUNICIPALIDAD PROVINCIAL DE ISLAY	2.00	2.00



Ver Anexo 5.5 (Adjunto en PDF)

(\*) Indicar la cantidad de responsables con la condición de titular o suplente de las cuentas bancarias.

## 5.6. Últimos Giros realizados

N°	Unidad Ejecutora Presupuestal	Cantidad de Últimos Documentos Girados en la Fecha de Corte (*)
	TOTAL GENERAL	5,928.00
1	MUNICIPALIDAD PROVINCIAL DE ISLAY	5,928.00

Ver Anexo 5.6 (Adjunto en PDF)

(\*) Se deberá indicar la cantidad de giros donde se cancela total o parcialmente la obligación devengada. Reportar: Último mes de la fecha de corte.

## 6. Sistema Nacional de Endeudamiento

### 6.1. Operación de Endeudamiento - Préstamos

N°	Unidad Ejecutora Presupuestal	Cantidad de Contratos de Préstamos
	TOTAL GENERAL	0.00

Ver Anexo 6.1 (Según formato adjunto por PDF)

## 7. SISTEMA NACIONAL DE ABASTECIMIENTO

### 7.1. Procedimientos de Selección

#### Información por Pliego

N°	Objeto Contractual	Total Valor Referencial / Valor Estimado en soles S/.	Cantidad de Procedimiento de selección (Vigentes)	Cantidad de Procedimiento de selección (adjudicadas o consentidas)
		A	B	C
	TOTAL GENERAL	14,977,474.00	2.00	57.00
1	BIEN	12,064,798.00	2.00	46.00
2	CONSULTORÍA DE OBRA	144,924.00	0.00	1.00
3	SERVICIO	2,767,752.00	0.00	10.00

#### Leyenda

A: Total Valor Referencial / Valor Estimado en soles por Objeto Contractual.

B: Cantidad de Convocatorias o Procesos de Selección Vigentes a la fecha de corte.

C: Cantidad de Convocatorias adjudicadas o consentidas con Buena Pro a la fecha de corte.

#### Información por Unidad Ejecutora

N°	Unidad Ejecutora Presupuestal	Objeto Contractual	Total Valor Referencial / Valor Estimado en soles S/.	Cantidad de Procedimiento de selección (Vigentes)	Cantidad de Procedimiento de selección (adjudicadas o consentidas)
	A	B	C	D	E
	TOTAL GENERAL		14,977,474.00	2.00	57
1	MUNICIPALIDAD PROVINCIAL DE ISLAY	BIEN	12,064,798.00	2.00	46
2	MUNICIPALIDAD PROVINCIAL DE ISLAY	CONSULTORÍA DE OBRA	144,924.00	0.00	1
3	MUNICIPALIDAD PROVINCIAL DE ISLAY	SERVICIO	2,767,752.00	0.00	10

Ver Anexo 7.1 (Adjunto en PDF)

**Leyenda:**

A: Nombre de Ejecutora individual

B: Tipo de objeto (Bien, Consultoría de Obra, Servicio)

C: Cantidad de Convocatorias o Procesos de Selección

D: Valor Referencial / Valor Estimado en soles S/.

E: Cantidad de Convocatorias adjudicadas o consentidas con Buena Pro

## 7.2. Contratos

### Información por Pliego

N°	Objeto Contractual	Número total de contratos vigentes	Monto de Contratos S/.
1	BIEN	10.00	2,266,120.60
2	SERVICIO	1.00	124,000.00

### Información por Unidad ejecutora

N°	Unidad Ejecutora Presupuestal	Objeto Contractual	Número total de contratos vigentes	Monto en soles S/.
	TOTAL GENERAL		11.00	2,390,120.60
1	MUNICIPALIDAD PROVINCIAL DE ISLAY	BIEN	10.00	2,266,120.60
2	MUNICIPALIDAD PROVINCIAL DE ISLAY	SERVICIO	1.00	124,000.00

Ver Anexo 7.2.1 y 7.2.2 (Adjunto en PDF)

## 7.3. Bienes inmuebles y predios

N°	Unidad Ejecutora Presupuestal	Cantidad Inmuebles y Predios Propios	Cantidad Inmuebles y Predios alquilados	Cantidad Inmuebles y Predios con Administración Gratuita (Afectación en Uso)	Cantidad Inmuebles y Predios bajo otros derechos	Total de Inmuebles y Predios
	TOTAL GENERAL	54.00	0.00	0.00	0.00	54.00

1	MUNICIPALIDAD PROVINCIAL DE ISLAY	54.00	0.00	0.00	0.00	54.00
---	-----------------------------------	-------	------	------	------	-------

Ver Anexo 7.3. (Adjunto en PDF)

#### 7.4. Bienes Muebles: Cumplimiento con Ente Rector de Bienes Muebles - MEF

N°	Unidad Ejecutora Presupuestal	Verificación de Cumplimiento Legal	SI/NO	Rendición de Cuentas / Motivos de la no presentación o no realización
1	MUNICIPALIDAD PROVINCIAL DE ISLAY	¿Ha cumplido con presentar el Inventario patrimonial de bienes muebles correspondiente al último año fiscal, al MEF?(1)	SI	
2	MUNICIPALIDAD PROVINCIAL DE ISLAY	¿Ha cumplido con realizar el Inventario masivo en el almacén en lo correspondiente al último año fiscal?(2)	SI	

N°

Base Normativa

1

- Decreto Legislativo N° 1439, Decreto Legislativo del Sistema Nacional de Abastecimiento.

- Reglamento del Decreto Legislativo N° 1439, Decreto Legislativo del Sistema Nacional de Abastecimiento, aprobado mediante el Decreto Supremo N° 217-2019-EF.

- Directiva N° 006-2021-EF/54.01, "Directiva para la gestión de bienes muebles patrimoniales en el marco del Sistema Nacional de Abastecimiento".

2

- Decreto Legislativo N° 1439, Decreto Legislativo del Sistema Nacional de Abastecimiento.

- Reglamento del Decreto Legislativo N° 1439, Decreto Legislativo del Sistema Nacional de Abastecimiento, aprobado mediante el Decreto Supremo N° 217-2019-EF.

- Directiva N° 004-2021-EF/54.01, "Directiva para la gestión de Almacenamiento y distribución de Bienes Muebles".

#### 7.5. Bienes Muebles Por Grupo y Clase

N°	Unidad Ejecutora Presupuestal	Grupo	Clase	Cantidad Total por Grupo/Clase	Cantidad Total por Grupo/Clase adquiridos por la gestión
	A	B	C	D	E
	TOTAL GENERAL			4,335.00	0.00
1	MUNICIPALIDAD PROVINCIAL DE ISLAY	SEGURIDAD INDUSTRIAL	EQUIPO DE SEGURIDAD INDUSTRIAL	69.00	0.00
2	MUNICIPALIDAD PROVINCIAL DE ISLAY	ELECTRICIDAD Y ELECTRÓNICA	EQUIPO DE ELECTRICIDAD Y ELECTRÓNICA	245.00	0.00
3	MUNICIPALIDAD PROVINCIAL DE ISLAY	OFICINA	MOBILIARIO DE OFICINA	2,137.00	0.00
4	MUNICIPALIDAD PROVINCIAL DE ISLAY	OFICINA	CÓMPUTO	813.00	0.00
5	MUNICIPALIDAD PROVINCIAL DE ISLAY	MAQUINARIA, VEHÍCULOS Y OTROS	EQUIPO OTRAS ESPECIALIDADES	88.00	0.00
6	MUNICIPALIDAD PROVINCIAL DE ISLAY	MAQUINARIA, VEHÍCULOS Y OTROS	NAVE O ARTEFACTO NAVAL	2.00	0.00
7	MUNICIPALIDAD PROVINCIAL DE ISLAY	MAQUINARIA, VEHÍCULOS Y OTROS	VEHÍCULO	57.00	0.00
8	MUNICIPALIDAD PROVINCIAL DE ISLAY	RECREACIÓN Y DEPORTE	EQUIPO DE RECREACIÓN Y DEPORTE	31.00	0.00

9	MUNICIPALIDAD PROVINCIAL DE ISLAY	CULTURA Y ARTE	MOBILIARIO DE CULTURA Y ARTE	1.00	0.00
10	MUNICIPALIDAD PROVINCIAL DE ISLAY	HOSPITALIZACIÓN	EQUIPO DE HOSPITALIZACIÓN	15.00	0.00
11	MUNICIPALIDAD PROVINCIAL DE ISLAY	MAQUINARIA, VEHÍCULOS Y OTROS	MOBILIARIO PARA TALLERES Y METALMECÁNICA	168.00	0.00
12	MUNICIPALIDAD PROVINCIAL DE ISLAY	AGRÍCOLA Y PESQUERO	MOBILIARIO AGRÍCOLA Y PESQUERO	1.00	0.00
13	MUNICIPALIDAD PROVINCIAL DE ISLAY	OFICINA	EQUIPO DE OFICINA	64.00	0.00
14	MUNICIPALIDAD PROVINCIAL DE ISLAY	MAQUINARIA, VEHÍCULOS Y OTROS	MAQUINARIA PESADA	14.00	0.00
15	MUNICIPALIDAD PROVINCIAL DE ISLAY	TELECOMUNICACIONES	EQUIPO DE TELECOMUNICACIONES	332.00	0.00
16	MUNICIPALIDAD PROVINCIAL DE ISLAY	AGRÍCOLA Y PESQUERO	EQUIPO AGRÍCOLAS Y PESQUEROS	51.00	0.00
17	MUNICIPALIDAD PROVINCIAL DE ISLAY	AIRE ACONDICIONADO Y REFRIGERACIÓN	EQUIPO DE AIRE ACONDICIONADO Y REFRIGERACIÓN	126.00	0.00
18	MUNICIPALIDAD PROVINCIAL DE ISLAY	HOSPITALIZACIÓN	MOBILIARIO DE HOSPITALIZACIÓN	24.00	0.00
19	MUNICIPALIDAD PROVINCIAL DE ISLAY	MAQUINARIA, VEHÍCULOS Y OTROS	MÁQUINA	60.00	0.00
20	MUNICIPALIDAD PROVINCIAL DE ISLAY	INSTRUMENTO DE MEDICIÓN	EQUIPO INSTRUMENTOS DE MEDICIÓN	18.00	0.00
21	MUNICIPALIDAD PROVINCIAL DE ISLAY	ASEO Y LIMPIEZA	EQUIPO DE ASEO Y LIMPIEZAS	9.00	0.00
22	MUNICIPALIDAD PROVINCIAL DE ISLAY	COCINA Y COMEDOR	EQUIPO DE COCINA Y COMEDOR	4.00	0.00
23	MUNICIPALIDAD PROVINCIAL DE ISLAY	RECREACIÓN Y DEPORTE	MOBILIARIO DE RECREACIÓN Y DEPORTE	6.00	0.00

Ver Anexo 7.4 Muebles (Adjunto en PDF)

Ver Anexo 7.5 Vehículos/Maquinarias (Adjunto en PDF)

**LEYENDA GRUPO**

A: Nombre de Ejecutora Presupuestal  
B: 04 Agrícola y Pesquero  
11 Aire Acondicionado Y Refrigeración  
18 Animales  
25 Aseo Y Limpieza  
32 Cocina Y Comedor

39 Cultura Y Arte  
46 Electricidad Y Electrónica  
53 Hospitalización  
60 Instrumento De Medición

67 Maquinaria Vehículos Y Otros  
74 Oficina  
81 Recreación Y Deporte  
88 Seguridad Industrial  
95 Telecomunicaciones

C:	04 Aeronave	50 Máquina
	08 Computo	64 Mobiliario
	22 Equipo	71 Nave o Artefacto Naval
	29 Ferrocarril	78 Producción Y Seguridad
	36 Maquinaria Pesada	82 Vehículo
D:	Cantidad Total por Grupo	
E:	Cantidad Total por grupo adquiridos por la gestión	

### 7.6. Aplicativos informáticos de la entidad.

N°	Unidad Ejecutora Presupuestal	Cantidad Total de Aplicativos Informáticos	Cantidad Desarrollados o Adquiridos en la Gestión
1	MUNICIPALIDAD PROVINCIAL DE ISLAY	13.00	0.00

Ver Anexo 7.6 (Adjunto en PDF)

### 7.7. Licencias de software.

N°	Unidad Ejecutora Presupuestal	Tipos de Licencia de Software	Cantidad Total	Cantidad adquirida en la Gestión
	A	B	C	D
1	MUNICIPALIDAD PROVINCIAL DE ISLAY	F-CESURE CLIENT SECURITI	120.00	120.00
2	MUNICIPALIDAD PROVINCIAL DE ISLAY	WINDOS 10 HOME	14.00	0.00
3	MUNICIPALIDAD PROVINCIAL DE ISLAY	WINDOS 10 PROFESIONAL	44.00	0.00
4	MUNICIPALIDAD PROVINCIAL DE ISLAY	F-SECURE SERVER SECURITY	10.00	0.00
5	MUNICIPALIDAD PROVINCIAL DE ISLAY	SOFTWARE DE LECTOR BIOMETRICO	3.00	0.00
6	MUNICIPALIDAD PROVINCIAL DE ISLAY	WINDOWS 7 HOME	7.00	0.00
7	MUNICIPALIDAD PROVINCIAL DE ISLAY	WINDOS 7 PROFESIONAL	5.00	0.00
8	MUNICIPALIDAD PROVINCIAL DE ISLAY	SOFTWARE MENSAJERIA ELECTRONICA GOOGLE WORKSPACE	50.00	0.00

#### Leyenda

A Nombre de Ejecutora Presupuestal  
 B Descripción de La Licencia De Software  
 C Cantidad Total por Tipo De Licencias  
 D Cantidad Total adquirida en la Gestión

### 7.8. Programación Multianual de Bienes, Servicios y Obras.

N°	Unidad ejecutora	Verificación de Cumplimiento Legal	SI/NO	Rendición de Cuentas / Motivos de la no presentación o no realización
1	MUNICIPALIDAD PROVINCIAL DE ISLAY	¿Ha cumplido a la fecha con efectuar la Fase de la Programación Multianual de bienes, Servicios y Obras: Fase de Identificación, en el SIGA-MEF?(1)	SI	

2	MUNICIPALIDAD PROVINCIAL DE ISLAY	¿Ha cumplido a la fecha con efectuar la Fase de la Programación Multianual de bienes, Servicios y Obras: Fase de Clasificación y Priorización, en el SIGA-MEF?(2)	SI	
3	MUNICIPALIDAD PROVINCIAL DE ISLAY	¿Ha cumplido a la fecha con efectuar la Fase de la Programación Multianual de bienes, Servicios y Obras: Fase de Consolidación y Aprobación? (3)	SI	

Fecha Corte:

**Base Normativa**

1. Artículo 14 de la "Directiva para la Programación Multianual de Bienes, Servicios y Obras" Resolución Directoral N° 0014-2021-EF-54.01
2. Artículo 19 de la "Directiva para la Programación Multianual de Bienes, Servicios y Obras" Resolución Directoral N° 0014-2021-EF-54.01
3. Artículo 22 de la "Directiva para la Programación Multianual de Bienes, Servicios y Obras" Resolución Directoral N° 0014-2021-EF-54.01

## 8. Sistema Administrativo de Gestión de Recursos Humanos

### 8.1. Costo Anual de Personal

N°	Unidad Ejecutora Presupuestal	N° Total General de Personal de la Entidad	N° Total de registros de personal vacantes	N° Total de registros de Personal ocupados	Costo Total Mensual	Costo Total
	A	B	C	D	E	F
1	TOTAL GENERAL	283.00	8.00	283.00	517,812.85	6,903,234.68
2	MUNICIPALIDAD PROVINCIAL DE ISLAY	283.00	8.00	283.00	517,812.85	6,903,234.68

Fecha Corte

Ver Anexo 8.1 (Adjunto en PDF)

**LEYENDA**

- A Nombre de la Unidad Ejecutora Presupuestal  
 B Corresponde al Total General (Vacantes y Ocupados) del cuadro Anexo 8.1  
 C Corresponde al Total General de Vacantes del cuadro Anexo 8.1  
 D Corresponde al Total General de Ocupados del cuadro del cuadro Anexo 8.1  
 E Corresponde al Total General del Costo Total Mensual del cuadro Anexo 8.1  
 F Corresponde al Total General del Costo Total Anual del cuadro Anexo 8.1

### 8.2. Sanciones en el ejercicio de la función pública.

N°	Unidad Ejecutora Presupuestal	Total de servidores con sanción vigente en el periodo a rendir	Cantidad de servidores por Tipo de Sanción					Otra sanción
			Suspensión	Inhabilitación a ex servidor	Destitución	Despido	Multa	
	TOTAL GENERAL	3.00	3.00	0.00	0.00	0.00	0.00	0
1	MUNICIPALIDAD PROVINCIAL DE ISLAY	3.00	3.00	0.00	0.00	0.00	0.00	0

## 9. Sistema Nacional de Control

### 9.1. Resumen General Por Servicios de Control Simultaneó (Entidad y sus ejecutoras)

N°	Año de Emisión del Informe	Número de Informes de Control Simultaneo con Situaciones adversas en proceso y sin acciones	Cantidad de situaciones adversas en proceso y sin acciones
	A	B	C
	TOTAL DEL PERIODO (-)	0.00	0.00

A Año de Emisión del Informe de Control Simultaneo

B Cantidad de todos los informes de control simultaneo con situaciones adversas en proceso y sin acciones a la fecha de corte

C Cantidad de situaciones adversas en proceso y sin acciones según fecha de vencimiento registrada en el SAGU, a la fecha de corte

## 9.2. Resumen General Por Servicios de Control Posterior (Entidad y sus ejecutoras)

N°	Año de Emisión del Informe	Número Informes de Control Posterior con recomendaciones Pendientes y en Proceso	Cantidad de recomendaciones Pendientes y en Proceso
	A	B	C
	2003	1.00	15.00
1	2019	1.00	6.00
2	2020	1.00	1.00
3	2021	1.00	1.00
4	2022	2.00	2.00
5	2023	11.00	21.00
6	TOTAL DEL PERIODO (2003-2023)	17.00	46.00

A Año de Emisión del Informe de Control Posterior

B Cantidad de informes de control posterior con recomendaciones Pendientes y en Proceso según fecha de vencimiento registrada en el SAGU, hasta la fecha de corte

C Cantidad de recomendaciones Pendientes y en Proceso según fecha de vencimiento registrada en el SAGU, a la fecha de corte

## 9.3. Resumen de Informes de Control Posterior por Unidad Ejecutora

N°	AÑO	Unidad Ejecutora Presupuestal	Número Informes de Control Posterior con recomendaciones Pendientes y en Proceso	Cantidad de recomendaciones Pendientes y en Proceso
	A	B	C	D
	2003	MUNICIPALIDAD PROVINCIAL DE ISLAY	1.00	15.00
1	2019	MUNICIPALIDAD PROVINCIAL DE ISLAY	1.00	6.00
2	2020	MUNICIPALIDAD PROVINCIAL DE ISLAY	1.00	1.00
3	2021	MUNICIPALIDAD PROVINCIAL DE ISLAY	1.00	1.00
4	2022	MUNICIPALIDAD PROVINCIAL DE ISLAY	2.00	2.00
5	2023	MUNICIPALIDAD PROVINCIAL DE ISLAY	11.00	21.00
6	TOTAL DEL PERIODO (2003-2023)		17.00	46.00

Ver Anexo 9.1 al 9.2 (Adjunto en PDF)

**Leyenda**

A. Año del Informe de Control Posterior  
 B. Nombre de la Unidad Ejecutora Presupuestal  
 C. Cantidad de informes de control posterior con recomendaciones no implementadas según fecha de vencimiento registrada en el SAGU, hasta la fecha de corte  
 D. Cantidad de recomendaciones no implementadas según fecha de vencimiento registrada en el SAGU, a la fecha de corte

#### 9.4. Resumen de Informes de Control Simultáneo por Unidad Ejecutora

N°	AÑO	Unidad Ejecutora Presupuestal	Número Control Simultaneo con situaciones adversas en proceso y sin acciones	Cantidad de situaciones adversas en proceso y sin acciones
	A	B	C	D
	TOTAL DEL PERIODO (-)		0.00	0.00

Ver Anexo 9.3 (Adjunto en PDF)

**Leyenda**

A. Año del Informe de Control Posterior  
 B. Nombre de la Unidad Ejecutora Presupuestal  
 C. Cantidad de informes de control simultáneo con situaciones adversas no superadas según fecha de vencimiento registrada en el SAGU, hasta la fecha de corte  
 D. Cantidad de situaciones adversas no superadas según fecha de vencimiento registrada en el SAGU, a la fecha de corte

#### 9.5. Resumen de Implementación del Sistema de Control Interno

N°	Nombre de la Ejecutora Presupuestal	2022		2023		2024	
		Grado de Madurez	Nivel de Madurez	Grado de Madurez	Nivel de Madurez	Grado de Madurez	Nivel de Madurez
1	MUNICIPALIDAD PROVINCIAL DE ISLAY	72.81	SCI INTERMEDIO	94.83	SCI ÓPTIMO	60.32	SCI INTERMEDIO

Ver Anexo 9.4 (Adjunto en PDF)

Nota: Considerar el grado de madurez de los últimos 3 años

### 10. Sistema de Modernización de la Gestión Pública

#### Avances en la Implementación del Sistema de Modernización de la Gestión Pública (por pliego)

##### 10.1. Estructura Organización y Funcionamiento del Estado

Reglamento de Organización y Funciones (aplica a Ministerios, organismos públicos y Universidades)

El ROF de la entidad se encuentra adecuado a la normativa (1) (Si/No)	Norma de aprobación del ROF (2)
SI	ORDENANZA MUNICIPAL N.° 532-2023-MPI

Leyenda:



- (1) Ministerios y organismos públicos - Adecuación al D.S N°054- 2018 –PCM - Si coloca sí significa que el ROF vigente fue aprobado con posterioridad a la emisión de los Lineamientos de Organización y Funciones y contó con la opinión técnica previa favorable de la Secretaría de Gestión Pública. Gobiernos Regionales - Si coloca sí significa que la SGP, como rector del Sistema Administrativo de Modernización de la Gestión Pública, ha emitido un Informe técnico de verificación posterior aleatoria (con posterioridad a la aprobación del ROF); o, un informe técnico de opinión previa (con anterioridad a la aprobación del ROF, en caso se haya solicitado su asistencia técnica para su elaboración. De ser afirmativo, indicar número de Informe de la SGP.  
Gobiernos Locales - Adecuación a la Norma Técnica N°01-2020-PCM/SGP/SSAP - Si coloca sí significa que el ROF de la municipalidad ha adoptado alguno de los modelos de estructura orgánica regulados en la Norma Técnica N°01-2020-PCM/SGP/SSAP.  
Universidades - Adecuación a la RM N° 588-2019-MINEDU - Si coloca sí significa que el ROF de la universidad se ha sujetado a lo dispuesto en la Resolución Ministerial N° 588-2019-MINEDU.
- (2) Ministerios y organismos públicos -Decreto Supremo que aprueba la sección primera del ROF y Norma del Titular de la entidad que aprueba la sección segunda del ROF.  
Gobiernos Regionales - Ordenanza Regional que aprueba el ROF.  
Gobiernos Locales - Ordenanza Municipal que aprueba el ROF.  
Universidades - Resolución del Titular que aprueba el ROF.  
Ver Anexo 10.1

## 10.2. Información a completar por pliego relacionada con el Manual de Operaciones – MOP de Programas, Proyectos especiales, órganos desconcentrados, órganos académicos, direcciones regionales y fondos, según corresponda

N°	Nombre del Programa/Proyecto/Órgano o Fondo	Norma de aprobación del MOP (1)	MOP cuenta con informe de la SGP (2)
No se encontraron registros.			

### Leyenda

(1) Señalar el N° del Decreto Supremo, Resolución Ministerial, Resolución del Titular de la Entidad u Otros (especificar).

(2) Si coloca sí significa que la SGP, como rector del Sistema Administrativo de Modernización de la Gestión Pública, ha emitido un Informe técnico de verificación posterior aleatoria (con posterioridad a la aprobación del MOP); o, un informe técnico de opinión previa (con anterioridad a la aprobación del MOP) en caso se haya solicitado su asistencia técnica para su elaboración. De ser afirmativo, indicar número de Informe de la SGP.

## 10.3. Simplificación Administrativa – Sistema Único de Trámites (SUT)

Tipo de Expediente (1)	Nivel de avance (2) (Por iniciar/En proceso /Finalizado)	N° de Expediente generado en el SUT (3)
EXPEDIENTE REGULAR	EN PROCESO	03.32.0602-001-2022

### Leyenda:

(1) "Carga inicial": cuando la entidad realizó el registro en el SUT del TUPA vigente.

"Expediente regular": cuando la entidad registró un expediente para la actualización de su TUPA en el SUT.

(2) "Por iniciar": cuando la entidad está en fase preparatoria y conformación del equipo de trabajo.

"En proceso": cuando la entidad está registrando la información de sus trámites en el SUT.

"Finalizado": cuando ha concluido el registro y cuenta con el expediente publicado o en proceso de evaluación por la entidad revisora.

Cabe precisar que las Municipalidades Provinciales y Gobiernos Regionales no requieren la presentación a otra entidad para la aprobación de su TUPA.

(3) Consignar el número de expediente generado en el aplicativo SUT.

Cabe precisar que para las municipalidades del tipo E, F y G el vencimiento del plazo de implementación del SUT y del nuevo formato TUPA es el 31/12/2022.

## 10.4. Gestión de Reclamos

Tramo de implementación (1)	% de avance en la implementación (2)	Porcentaje de reclamos atendidos dentro del plazo legal (3)
TRAMO V	0	0

### Leyenda:

- (1) El proceso de implementación de la Gestión de Reclamos se soporta en una plataforma digital única para el Estado "Libro de Reclamaciones" establecida en el Decreto Supremo N° 007-2020-PCM y en la Norma Técnica N° 001-2021-PCM-SGP, se efectúa en forma progresiva a través de cinco (5) tramos, según se detalla a continuación:
- Primer tramo (I): Poder Ejecutivo, que incluye a ministerios, organismos públicos, Fuerzas Armadas y Policía Nacional del Perú, cuyo plazo máximo de implementación vence el 31 de julio de 2022
  - Segundo tramo (II): Programas y proyectos del Poder Ejecutivo, Fondo Nacional de Financiamiento de la Actividad Empresarial del Estado - FONAFE y las empresas bajo su ámbito a las cuales les aplique el Decreto Supremo N° 007-2020-PCM, cuyo plazo máximo de implementación vence el 31 de diciembre de 2021.
  - Tercer tramo (III): Poder Legislativo, Poder Judicial, Organismos Constitucionalmente Autónomos, universidades y municipalidades de Lima Metropolitana, cuyo plazo máximo de implementación vence el 30 de abril de 2022.
  - Cuarto tramo (IV): Gobiernos regionales, proyectos y universidades regionales, cuyo plazo máximo de implementación vence el 31 de octubre de 2022.
  - Quinto tramo (V): Gobiernos locales (provinciales y distritales de tipo A, B y D), cuyo plazo máximo de implementación vence el 31 de diciembre de 2023.
- (2) **De acuerdo al % de cumplimiento del proceso definido en la Norma Técnica N° 001-2021-PCM-SGP y que es informado por la SGP conforme se da cumplimiento a las actividades. No corresponde en aquellos casos donde el tramo no haya iniciado.**
- (3) Cálculo que la entidad debe extraer de los reportes de su plataforma digital. No corresponde en aquellos casos donde la entidad no haya finalizado la implementación.

## 11. Sistema de Defensa Jurídica del Estado

### 11.1. TOTAL DE PROCESOS Y OBLIGACIONES PECUNIARIAS A FAVOR Y CONTRA EL ESTADO

N°	Cantidad Total de Investigaciones (en el Ministerio Público)	Cantidad total de Procesos (en el Poder Judicial)	Cantidad de total de otros Procesos	Cantidad Total de Procesos	Cantidad Total de Casos Emblemáticos	Estado demandante/denunciante/agriado/actor civil			Estado demandado/denunciado/tercero civil		
						Monto Total establecido en la sentencia	Monto Cobrado	Monto Pendiente de cobro	Monto Total establecido en la sentencia	Monto Pagado	Monto Pendiente de pago
	A	B	C	D		E			F		
1	89.00	20.00	296.00	405.00	4.00	0.00	0.00	0.00	0.00	0.00	0.00

Fecha Corte:

Nota: El presente formato está orientado a recopilar la información en forma total y/o acumulada de toda la carga procesal de la procuraduría pública.

(A) Total de investigaciones en el Ministerio Público (en diligencias preliminares e investigación preparatoria). En caso del C. de PP de 1940, se debe consignar solo la data total referida a la investigación preliminar.

(B) Total de procesos en el PJ (precisar la carga total acumulada entre todas las materias que conozca la procuraduría y que se encuentren judicializadas)

(C) Total de procesos que no se encuentren o no se tramiten ante el Ministerio Público ni ante el Poder Judicial (procesos arbitrales, arbitrajes laborales, procesos administrativos, conciliaciones y similares)

(D) Cantidad procesos de la sumatoria de A+B+C

(E) Pagos exigidos por el Estado

(F) Pagos reclamados al Estado

Ver Anexo 11.1 y 11.2 (Adjunto en PDF)

## 3. SECCIÓN II: INDICADORES DE EFICACIA Y OTROS RELACIONADOS A LA ENTIDAD

Esta sección permite verificar el nivel de logro alcanzado por la entidad en el cumplimiento de sus objetivos, con información estructurada de sus indicadores. Asimismo, establece una relación entre dos o más datos y permite la comparación entre distintos periodos, productos similares o una meta o compromiso.

Se presenta la información de indicadores que alcanza los 8 años incluyendo el año de presentación del Informe de Rendición de Cuentas de Titulares, para mostrar la tendencia que tiene el indicador en el periodo de gestión anterior y el actual.

N°	Unidad Ejecutora Presupuestal	# Indicadores
	MUNICIPALIDAD PROVINCIAL DE ISLAY	10
1	TOTAL	10

Ver Anexo 12 Indicadores de Eficacia y Otros Relacionados a la Entidad.

#### 4. SECCIÓN III: RELACIÓN DE SERVICIOS PÚBLICOS QUE BRINDA LA ENTIDAD

Cuenta con información de servicios públicos que responden a las necesidades de las personas y que son entregadas por las entidades públicas, en cumplimiento de sus funciones misionales hacia sus usuarios o ciudadanía. Estos servicios pueden tomarse como fuente de información del Planeamiento Estratégico Institucional, Sistema de Control Interno, Programas Presupuestales y otros.

N°	Unidad Ejecutora Presupuestal	# Servicios públicos que brinda la Entidad.	# Servicios públicos que no aplica la Entidad.
	Total general	6	0
1	MUNICIPALIDAD PROVINCIAL DE ISLAY	6	0

Ver Anexo 13 Relación de Servicios Públicos que Brinda la Entidad

#### 5. SECCIÓN IV: RESULTADOS DE LA GESTIÓN DEL TITULAR POR CADA SERVICIO PÚBLICO

En esta sección los titulares de entidades responden preguntas para [auto] evaluar su gestión respecto a los servicios públicos que brinda la entidad a su cargo; las preguntas están vinculadas a criterios, tales como cobertura, eficacia, eficiencia, calidad, entre otros.

N°	Unidad Ejecutora Presupuestal	# Servicios Públicos Auto Evaluado
	Total general	6
1	MUNICIPALIDAD PROVINCIAL DE ISLAY	6

Ver Anexo 14: Resultados de la Gestión del Titular por cada Servicio Público.

#### 6. ANEXOS

##### ANEXOS POR UNIDAD EJECUTORA:

0359

##### MUNICIPALIDAD PROVINCIAL DE ISLAY

##### SECCIÓN I: INFORMACIÓN DE LOS SISTEMAS DE ADMINISTRATIVOS

Anexo 1: Sistema Nacional de Planeamiento estratégico.

Anexo 1.1 Presupuesto asignado para Acciones Estratégicas Institucionales (AEI) del Plan Estratégico Institucional (PEI)

Anexo 1.2 cumplimiento de metas de indicadores de Acciones Estratégicas Institucionales (AEI) del Plan Estratégico Institucional (PEI)

Anexo 2: Sistema Nacional de Presupuesto Público.

Anexo 2.1 A nivel de Unidad Ejecutora, toda Fuente de Financiamiento

- Anexo 2.2 A nivel de Unidad Ejecutora por cada Fuente de Financiamiento.
- Anexo 2.3 A Nivel de Unidad Ejecutora por Actividades y Proyectos
- Anexo 2.4 Resumen de ingresos y gastos por fuente de financiamiento
- Anexo 3: Sistema Nacional de Programación Multianual y Gestión de Inversiones
  - Anexo 3.1: Inversión pública
  - Anexo 3.2: Obras
- Anexo 4: Sistema Nacional de Contabilidad
  - Anexo 4.1 Estados de situación Financiera por pliego
  - Anexo 4.2 Estados de Gestión por pliego.
  - Anexo 4.3 Estado de Cambios de Patrimonio Neto por unidad ejecutora
  - Anexo 4.4 Estado de Flujo de Efectivo por unidad ejecutora
  - Anexo 4.5 Estado de la Depuración y Sinceramiento
- Anexo 5: Sistema Nacional de Tesorería
  - Anexo 5.1: Cartas Fianzas Vigentes
  - Anexo 5.2: Documentos Valorados en Custodia
  - Anexo 5.3: Fideicomisos
  - Anexo 5.4: Saldos de Cuentas.
  - Anexo 5.5: Titulares y Suplentes de las Cuentas
  - Anexo 5.6: Últimos Giros Realizados en la Fecha de Corte.
- Anexo 6: Sistema Nacional de Endeudamiento
  - Anexo 6.1: Operación de Endeudamiento - Préstamos
- Anexo 7: Sistema Nacional de Abastecimiento
  - Anexo 7.1: Procedimientos de Selección
  - Anexo 7.2.1: Contratos
  - Anexo 7.2.2: Contratos de Terceros / Locación de Servicios

Anexo 7.3: Bienes Inmuebles y predios en propiedad

Anexo 7.4: Bienes Muebles:

Anexo 7.5: Bienes Muebles Vehículos / Maquinarias.

Anexo 7.6: Aplicativos Informáticos de la Entidad

Anexo 8: Sistema Administrativo de Gestión de Recursos Humanos

Anexo 8.1 Costo Anual de Personal

Anexo 8.2 Funcionarios Sancionados.

Anexo 9: Sistema Nacional de Control

Anexo 9.1 Detalle de los informes de Control Posterior por Unidad Ejecutora

Anexo 9.2: Detalle de funcionarios con presunta responsabilidad administrativa

Anexo 9.3: Detalle de los informes de Control Simultáneo por Unidad Ejecutora

Anexo 9.4: Implementación del Sistema de Control Interno

Anexo 10: Sistema de Modernización de la Gestión Pública

Anexo 10.1: Sistema de Modernización del Estado

Anexo 11: Sistema Nacional de Defensa Jurídica del Estado

Anexo 11.1: Cantidad total de otros procesos

Anexo 11.2: Total de casos emblemáticos y de casos con montos mayores o iguales a 50 UIT

## **SECCIÓN II: INDICADORES DE EFICACIA Y OTROS RELACIONADOS A LA ENTIDAD**

Anexo 12: Indicadores de Eficacia y Otros Relacionados a la Entidad

## **SECCIÓN III: RELACIÓN DE SERVICIOS PÚBLICOS QUE BRINDA LA ENTIDAD**

Anexo 13: Catálogo de Servicios Públicos

## **SECCIÓN IV: RESULTADOS DE LA GESTIÓN DEL TITULAR POR CADA SERVICIO PÚBLICO**

Anexo 14: Resultados de la Gestión del Titular por cada Servicio Público