

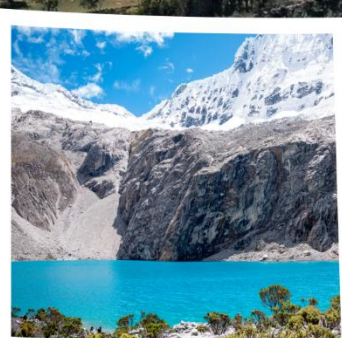

PLAN DE DESARROLLO LOCAL CONCERTADO PROVINCIAL Yungay al 2040





ÍNDICE

PRESENTACIÓN.....	3
SITUACIÓN ACTUAL DEL TERRITORIO.....	4
MAPA DE LA SITUACIÓN ACTUAL DE TERRITORIO.....	10
SITUACIÓN FUTURA DESEADA DEL TERRITORIO.....	11
MATRIZ DE OBJETIVOS Y ACCIONES ESTRATÉGICAS CON SUS INDICADORES Y LOGROS ESPERADOS.....	15
FICHAS DE INVERSIONES ESTRATÉGICAS CON ENFOQUE TERRITORIAL.....	21
MATRIZ DE ARTICULACIÓN DE PLANES.....	42





PRESENTACIÓN

El Plan Estratégico de Desarrollo Nacional (PEDN) al 2050 aprobado mediante Decreto Supremo N° 095-2022-PCM y mediante Decreto Supremo N° 103-2023-PCM se aprueba su actualización, es un instrumento del planeamiento estratégico, que tiene como objetivo orientar la acción del Estado: Gobierno Nacional, Gobiernos Regionales y Gobiernos locales; al mismo tiempo que orienta los esfuerzos del conjunto de la sociedad: gremios, la academia, el empresariado para alcanzar el desarrollo armónico y sostenido del país.

Con la participación de especialistas e involucrados en el desarrollo de la provincia de Yungay, es que se ha logrado elaborar este importante plan de desarrollo local concertado siendo una propuesta de cambio integral, resolviendo las dificultades que afectan a nuestra población. Yungay requiere la voluntad y compromiso de todos nosotros, por ello la apuesta para alcanzar nuestros propósitos es prioritariamente mejorar la calidad vida, con la finalidad de determinar objetivos a mediano y largo plazo, que resuelvan los problemas en nuestra provincia.

Es importante indicar que el desarrollo sostenible de Yungay, involucra la mejora de la calidad educativa, la atención de la salud, la conectividad dentro de la provincia, optimizar la economía en armonía con el ambiente, fortalecer nuestras instituciones, pero sobre todo trabajar en unidad con la participación plena de la sociedad civil con transparencia y honestidad, para que en un futuro cercano los problemas que hoy nos aquejan queden atrás, y seamos una provincia ejemplar y de pleno bienestar.

Finalmente, el futuro se muestra favorable si podemos capitalizar nuestras fortalezas y oportunidades, controlar las amenazas y superar nuestras debilidades. Para ello, es necesario el trabajo articulado entre todos los actores locales en base a un mismo sueño al año 2040



SITUACIÓN ACTUAL DEL TERRITORIO

La **Calidad de la Salud** en la provincia de Yungay se caracteriza por una oferta de servicios que aún enfrenta limitaciones en infraestructura, equipamiento y disponibilidad de personal especializado, lo cual dificulta garantizar una atención oportuna y de calidad en todas sus localidades. Persisten retos en el acceso a medicamentos, la capacidad de respuesta ante emergencias y la percepción ciudadana respecto a la atención recibida, factores que se ven agravados por la inequidad en la distribución de recursos entre zonas urbanas y rurales, así como por las condiciones socioeconómicas de la población. A ello se suma que la cobertura del seguro de salud todavía no alcanza niveles universales, lo que genera brechas en el acceso y limita la equidad en el sistema sanitario. En cuanto a los resultados sanitarios, los indicadores evidencian una situación crítica en la niñez: al 2024, el 28% de los niños menores de 5 años presentan desnutrición crónica y el 7.6% de los niños entre 6 y 59 meses sufren anemia total. Estos datos reflejan problemas estructurales que afectan el desarrollo infantil y muestran la necesidad de políticas articuladas para combatir la malnutrición y fortalecer la atención primaria en salud. En conjunto, la provincia presenta avances parciales, pero requiere intervenciones prioritarias que permitan construir un sistema de salud más inclusivo, eficiente y equitativo para todos sus habitantes

La **Calidad de la Educación** en la provincia de Yungay refleja la capacidad del sistema educativo local para responder a las necesidades de aprendizaje de los estudiantes, garantizando acceso, equidad y pertinencia. Este aspecto involucra factores como la formación y actualización docente, la disponibilidad y uso de recursos educativos y tecnológicos, la suficiencia y condiciones de la infraestructura escolar, así como la pertinencia de los currículos frente a la diversidad cultural y productiva del territorio. Asimismo, la calidad educativa está estrechamente relacionada con la participación de la comunidad en los procesos escolares, las políticas educativas vigentes, el nivel de inversión pública en el sector y las condiciones socioeconómicas de las familias, que influyen directamente en el acceso y permanencia escolar. Los resultados de aprendizaje evidencian serias brechas en el rendimiento académico, lo que refleja desafíos estructurales en la enseñanza. Según indicadores del 2019, solo el 2.6% de los estudiantes de segundo grado de secundaria alcanzaron un nivel satisfactorio en comprensión lectora, mientras que apenas el



5.4% lograron dicho nivel en matemática. Estas cifras muestran una calidad educativa limitada que demanda mayores esfuerzos en capacitación docente, innovación pedagógica, fortalecimiento de la infraestructura y articulación con la comunidad, a fin de asegurar aprendizajes significativos y mejorar la equidad en las oportunidades educativas en toda la provincia.

La **Vulnerabilidad ante riesgo de desastres** en la provincia de Yungay se relaciona con el nivel de exposición y susceptibilidad de la población y las infraestructuras frente a eventos naturales adversos, como sismos, inundaciones, deslizamientos de tierra y emergencias asociadas al cambio climático. Esta variable abarca la calidad y cobertura de la infraestructura de prevención, la existencia y efectividad de planes de emergencia, la preparación y capacidad de respuesta institucional, así como el grado de conciencia, organización y capacitación comunitaria en gestión de riesgos. La resiliencia del territorio depende también de la solidez de las viviendas, la disponibilidad de recursos para la reconstrucción y el soporte brindado a las familias afectadas. Los indicadores evidencian una situación de alta exposición, pues al 2023 se registraron 105 emergencias en la provincia, lo que refleja una recurrencia significativa de eventos que afectan tanto a la población como a la infraestructura. Esta realidad evidencia que, si bien existen esfuerzos en materia de prevención y respuesta, aún persisten brechas en la gestión de riesgos, la articulación interinstitucional y la asignación de recursos, lo que incrementa la vulnerabilidad de la provincia. Reducir estas brechas resulta clave para fortalecer la seguridad, la resiliencia comunitaria y la capacidad de recuperación frente a desastres, protegiendo así la vida y el bienestar de los habitantes de Yungay.

La **Competitividad económica** en la provincia de Yungay se entiende como la capacidad del territorio para impulsar la productividad, diversificar sus actividades productivas y promover un entorno favorable para la inversión y el emprendimiento. Esta variable involucra factores como la calidad de la infraestructura vial y de comunicaciones, el acceso a mercados regionales y nacionales, la disponibilidad de mano de obra calificada y la incorporación de innovación tecnológica en los procesos productivos. Asimismo, la competitividad se vincula con la sostenibilidad de las actividades económicas, la eficiencia en el uso de los recursos y la capacidad de generar oportunidades de empleo que contribuyan a mejorar el bienestar de la población. Los indicadores muestran una situación relativamente



favorable en términos de empleo, ya que en el 2017 la tasa de desempleo de la población económicamente activa (PEA) fue de 4.70%, mientras que el 95.30% de la PEA se encontraba ocupada. Sin embargo, estos valores esconden desafíos importantes relacionados con la calidad del empleo, la baja diversificación productiva y la limitada capacidad para atraer inversiones sostenibles. En este escenario, resulta fundamental fortalecer la innovación, la formación de capital humano y la articulación con mercados más dinámicos, a fin de consolidar un crecimiento económico inclusivo y resiliente en la provincia de Yungay.

La **Conectividad territorial** en la provincia de Yungay constituye un factor estratégico para el desarrollo económico y social, pues determina la movilidad de personas, bienes y servicios, así como la integración entre comunidades rurales y urbanas. Esta variable considera la extensión y calidad de la red vial, el estado de las carreteras, la disponibilidad de transporte público y la cobertura de telecomunicaciones, particularmente internet y telefonía móvil. Una adecuada conectividad no solo facilita el acceso a mercados, servicios básicos, educación y empleo, sino que también fortalece la cohesión social y territorial, permitiendo reducir brechas entre zonas urbanas y rurales. En la provincia aún persisten limitaciones significativas que restringen la conectividad. De acuerdo con los indicadores, al 2017 solo 642 hogares tenían acceso a internet, lo que refleja una baja cobertura en comparación con la demanda creciente de servicios digitales para la educación, el trabajo y el comercio. Esta situación, sumada a deficiencias en la infraestructura vial y la limitada oferta de transporte público, condiciona la competitividad económica y el bienestar de la población. En este contexto, resulta prioritario invertir en infraestructura de transporte y ampliar la cobertura de telecomunicaciones para garantizar una integración territorial más equitativa y sostenible.

La **Habitabilidad de la población** en la provincia de Yungay se relaciona con las condiciones de vida de los hogares, considerando la calidad y suficiencia de las viviendas, el acceso a servicios básicos como agua potable, saneamiento y electricidad, así como la seguridad y salubridad del entorno. Esta variable también evalúa la adecuación de las viviendas en cuanto a espacio, materiales de construcción y resistencia frente a desastres naturales, además de su proximidad a servicios esenciales como educación, salud y transporte. La planificación urbana y la gestión territorial cumplen un rol determinante en



garantizar un entorno ordenado y sostenible que favorezca el bienestar general de la población. Sin embargo, los indicadores reflejan importantes limitaciones en la provincia. Al 2017, solo el 31.80% de los hogares contaba con acceso simultáneo a los tres servicios básicos, lo que evidencia una brecha significativa en infraestructura y cobertura de servicios, especialmente en las zonas rurales. Estas carencias afectan directamente la calidad de vida, la salud pública y las oportunidades de desarrollo de la población, por lo que resulta prioritario promover inversiones en vivienda adecuada, ampliación de servicios básicos y una gestión territorial que asegure condiciones de habitabilidad dignas y resilientes para todos los habitantes de Yungay.

El **Grado de Inclusión Social** en la provincia de Yungay refleja el nivel de integración de grupos vulnerables como personas en situación de pobreza, comunidades indígenas, adultos mayores, personas con discapacidad y otros colectivos marginados, en los ámbitos económico, social y político. Esta variable considera la equidad en el acceso a servicios básicos, salud, educación, empleo digno y vivienda adecuada, así como la participación en espacios de decisión y en la vida comunitaria. La inclusión social depende en gran medida de la efectividad de las políticas públicas y programas sociales orientados a reducir brechas y garantizar igualdad de oportunidades para todos los habitantes. En cuanto a los indicadores, al 2024 se registraron 3,197 hogares beneficiarios del programa Juntos, lo que evidencia la magnitud de la población en situación de vulnerabilidad que requiere apoyo estatal para cubrir necesidades básicas. Si bien estos programas contribuyen a reducir la pobreza extrema y mejorar la calidad de vida, persisten desafíos relacionados con la sostenibilidad de los beneficios, la generación de empleo formal y la reducción de la dependencia de subsidios. Fortalecer la inclusión social en Yungay requiere políticas integrales que combinen asistencia social con estrategias de desarrollo económico y comunitario, promoviendo una sociedad más equitativa, cohesionada y participativa.

La **Calidad ambiental** en la provincia de Yungay refleja el estado de conservación y sostenibilidad de los recursos naturales, considerando la calidad del aire, agua y suelo, la biodiversidad, la gestión de residuos y las prácticas de conservación ambiental. Esta variable también contempla la efectividad de las políticas públicas, la fiscalización de actividades que generan impactos negativos y la participación ciudadana en el cuidado del entorno. Asimismo, la percepción de la población sobre la salubridad y sostenibilidad de su medio



ambiente constituye un indicador relevante del bienestar colectivo y del compromiso con la protección de los ecosistemas locales. Según los indicadores disponibles, al 2023 la municipalidad reportó un total de 14,270 metros cuadrados de áreas verdes en espacios públicos conservados, lo que representa un esfuerzo por mejorar la calidad ambiental urbana y generar espacios saludables para la población. Sin embargo, persisten retos vinculados a la contaminación, la presión sobre los recursos naturales y la limitada capacidad de gestión integral de residuos. Mejorar la calidad ambiental en Yungay requiere fortalecer la conservación de ecosistemas, ampliar áreas verdes, promover prácticas sostenibles en las actividades productivas y garantizar una mayor conciencia ciudadana en torno a la preservación del entorno natural.

Los **Niveles de pobreza** en la provincia de Yungay expresan la proporción de la población cuyos ingresos no permiten cubrir necesidades básicas como alimentación, vivienda, educación y salud. Esta situación está vinculada a factores estructurales como el desempleo, la alta informalidad laboral, la limitada cobertura de servicios públicos esenciales y la desigualdad económica. La pobreza no solo restringe el acceso a oportunidades de desarrollo, sino que también incide en la cohesión social y en la capacidad de los hogares para mejorar su bienestar de manera sostenida. De acuerdo con los indicadores disponibles, al 2018 la pobreza total alcanzaba el 40.3% de la población, mientras que la pobreza extrema llegaba al 12.1%, cifras que reflejan la persistencia de brechas significativas en el territorio. Estos niveles de vulnerabilidad limitan el acceso equitativo a educación, salud y empleo digno, perpetuando un círculo de exclusión social y económica. Reducir la pobreza en Yungay requiere políticas integrales orientadas a fortalecer la generación de ingresos, promover el empleo formal, ampliar la cobertura de servicios básicos y garantizar la inclusión de los sectores más desfavorecidos en los procesos de desarrollo local.

La **Calidad de la gestión pública** en la provincia de Yungay está vinculada a la eficacia, transparencia y responsabilidad en la administración de los recursos y la provisión de servicios públicos. Esta variable evalúa la capacidad de las autoridades locales para planificar, implementar y supervisar políticas y programas de forma eficiente y equitativa, así como la calidad en la toma de decisiones, la rendición de cuentas, la participación ciudadana y la gestión financiera. Una gestión pública sólida se traduce en mejores servicios, mayor satisfacción de la población y confianza en las instituciones, siendo un pilar esencial



para el desarrollo sostenible del territorio. En cuanto a los resultados, al 2024 la ejecución del gasto presupuestario alcanzó el 59.90%, lo que refleja limitaciones en la eficiencia de la gestión financiera y en la capacidad de concretar las metas programadas. Este nivel de ejecución evidencia la necesidad de fortalecer la planificación, la articulación interinstitucional y la capacidad operativa de los gobiernos locales. Mejorar la gestión pública en Yungay requiere impulsar prácticas de transparencia, modernización administrativa y gestión orientada a resultados, con el fin de reducir brechas en la prestación de servicios y garantizar un mayor bienestar a la población.

La variable **Prevalencia de la inseguridad ciudadana** en la provincia de Yungay alude a la incidencia de delitos y a la percepción de inseguridad que experimenta la población, influyendo directamente en su calidad de vida y bienestar. Esta variable comprende tanto los hechos delictivos registrados, como robos, asaltos, vandalismo y actos de violencia, así como la efectividad de las políticas de prevención, control y respuesta frente al crimen. Además, integra la percepción ciudadana respecto al desempeño de las fuerzas del orden, la aplicación de políticas de seguridad pública y el grado de participación comunitaria en la denuncia y prevención de delitos. Una elevada prevalencia de inseguridad ciudadana implica un desafío significativo para la cohesión social y la confianza en las instituciones locales, generando temor, desconfianza y limitaciones al desarrollo de actividades sociales y económicas. En el caso de Yungay, los indicadores muestran que en el año 2024 se registraron 1,016 delitos, lo que refleja la necesidad urgente de fortalecer las estrategias de seguridad ciudadana y promover acciones coordinadas entre autoridades y sociedad civil para garantizar un entorno más seguro y confiable.



MAPA DE LA SITUACIÓN ACTUAL DE TERRITORIO

Mapa N° 1.1.1.: Situación actual de la provincia de Yungay

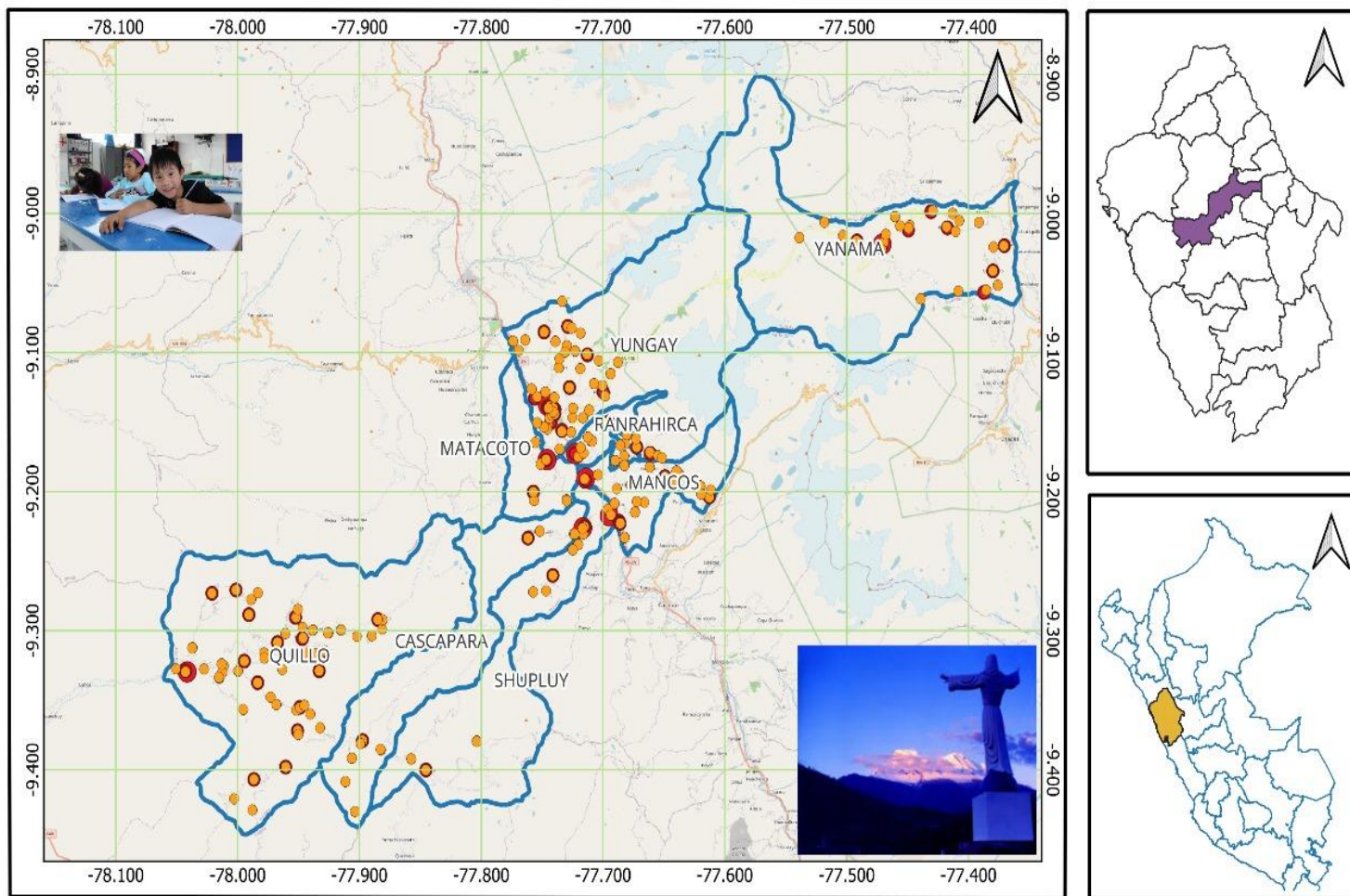



SITUACIÓN FUTURA DESEADA DEL TERRITORIO

La variable **Calidad de la Salud** para el año 2040, la provincia de Yungay contará con un sistema de salud integral, resiliente y centrado en las personas, caracterizado por su accesibilidad, oportunidad, eficiencia y calidad en la prestación de los servicios. Este sistema se sustentará en una red de establecimientos de salud modernizados y adecuadamente equipados, distribuidos de manera equitativa en el ámbito urbano y rural, garantizando el cierre de brechas territoriales en el acceso a la atención médica. Asimismo, se dispondrá de recursos humanos en salud suficientes, altamente capacitados y con competencias actualizadas, fortaleciendo la atención primaria como eje del sistema. La implementación sostenida de programas de promoción de la salud y prevención de enfermedades, junto con la cobertura universal de seguros de salud, permitirá reducir de manera significativa las enfermedades prevenibles, mejorar los indicadores de salud materno-infantil y contribuir al incremento de la esperanza de vida de la población. En este contexto, para el año 2040, el porcentaje de desnutrición crónica en niños menores de cinco años se reducirá al 12%, mientras que el porcentaje de niños menores de cinco años con anemia moderada descenderá al 2.8%, reflejando una mejora sustantiva en las condiciones nutricionales y de bienestar infantil.

La variable **Calidad de la Educación** para el 2040 la educación en la provincia de Yungay será inclusiva, equitativa, pertinente y de alta calidad, garantizando el acceso, la permanencia y la culminación oportuna de los estudios en todos los niveles y modalidades del sistema educativo. Las instituciones educativas contarán con infraestructura moderna, segura y accesible, equipada con recursos tecnológicos y pedagógicos adecuados para el desarrollo de aprendizajes significativos. El cuerpo docente estará fortalecido mediante programas permanentes de formación continua, innovación pedagógica y uso de herramientas didácticas modernas, alineadas a los enfoques curriculares nacionales. Asimismo, se promoverá el desarrollo de competencias técnicas, científicas y socioemocionales, así como la articulación de la educación secundaria y superior con las demandas del mercado laboral local, regional e internacional, incrementando la empleabilidad de los jóvenes. Como resultado de estas intervenciones, al 2040, el porcentaje de estudiantes de segundo grado de secundaria con nivel satisfactorio en comprensión lectora alcanzará el 39%, mientras que el porcentaje con nivel satisfactorio en matemática también ascenderá al 39%.



La variable **Vulnerabilidad ante riesgo de desastres** en el 2040 la provincia de Yungay habrá reducido de manera significativa su vulnerabilidad frente a desastres naturales, mediante la implementación de un sistema de gestión del riesgo de desastres eficiente, articulado e integrado a la planificación territorial. Este sistema estará adaptado a las características geográficas, geológicas y climáticas de la provincia, priorizando la prevención, la reducción del riesgo y la preparación ante emergencias. Se contará con infraestructura pública y privada resiliente, programas permanentes de educación y sensibilización ciudadana sobre riesgos, así como planes de contingencia y protocolos de evacuación oportunos y efectivos. La población estará organizada y capacitada para responder de manera adecuada ante eventos adversos, minimizando pérdidas humanas, económicas y ambientales. En este marco, al 2040, el número de emergencias registradas se reducirá a 20 emergencias, evidenciando una mayor capacidad de prevención y respuesta.

La variable **Competitividad económica** en el 2040 Yungay se consolidará como una provincia económicamente competitiva y dinámica, con una estructura productiva diversificada y sostenible que integrará sectores estratégicos como el turismo, la agricultura sostenible, la minería responsable y las industrias creativas. La provincia fomentará un entorno favorable para la inversión pública y privada, tanto nacional como extranjera, impulsando la innovación, el emprendimiento y el fortalecimiento de las micro, pequeñas y medianas empresas. Se promoverá el desarrollo de cadenas productivas eficientes, el valor agregado a la producción local y la inserción de la economía provincial en mercados regionales, nacionales e internacionales. Como resultado de este crecimiento económico inclusivo, el porcentaje de desempleo de la Población Económicamente Activa (PEA) se reducirá a 0.1%, mientras que el porcentaje de ocupación de la PEA alcanzará el 99.9%, reflejando un mercado laboral sólido y sostenible.

La variable **Conectividad territorial** en el 2040 Yungay contará con una red de conectividad territorial eficiente, segura e integrada, que permitirá una adecuada articulación entre las zonas urbanas y rurales. Se habrá fortalecido la infraestructura vial mediante la mejora y mantenimiento de carreteras, caminos vecinales y sistemas de transporte público, reduciendo tiempos de traslado y costos logísticos. Paralelamente, se habrá logrado una expansión significativa de la conectividad digital, garantizando el acceso a internet de alta velocidad en todo el territorio provincial, como herramienta clave para el desarrollo



económico, educativo y social. Esta conectividad integral promoverá la integración territorial, facilitará el acceso a servicios básicos y oportunidades, y potenciará la competitividad provincial. En este contexto, al 2040, el número de hogares con acceso a internet ascenderá a 1,800 hogares, evidenciando una mejora sustancial en la inclusión digital.

La variable **Habitabilidad de la población** en el 2040 la población de Yungay dispondrá mayoritariamente de viviendas adecuadas, seguras, saludables y confortables, diseñadas para responder a las necesidades de las familias y adaptadas a las condiciones climáticas y geográficas de la provincia. Se implementarán políticas públicas de vivienda orientadas a la construcción y mejoramiento de viviendas de calidad, con enfoque de sostenibilidad, eficiencia energética y uso responsable de los recursos. Asimismo, se contará con centros poblados y áreas urbanas debidamente planificadas, con espacios públicos de calidad, áreas verdes, zonas recreativas y acceso equitativo a servicios básicos. Como resultado de estas acciones, al 2040, el porcentaje de hogares con acceso a los tres servicios básicos alcanzará el 54.0%, contribuyendo a mejorar las condiciones de vida y el bienestar de la población.

La variable **Grado de Inclusión Social de poblaciones vulnerables** en el 2040 las poblaciones vulnerables de la provincia de Yungay —incluyendo mujeres, personas con discapacidad, adultos mayores y comunidades indígenas— estarán plenamente integradas en los procesos de desarrollo social, económico y político. Se garantizará su acceso efectivo y equitativo a servicios de salud, educación, empleo digno y programas sociales, así como su participación activa en los espacios de toma de decisiones. Se fortalecerán los mecanismos de protección social, promoción de derechos y lucha contra toda forma de discriminación, generando un entorno inclusivo y solidario. En este marco, al 2040, el número de hogares beneficiarios del programa Juntos ascenderá a 4,350 personas, evidenciando una cobertura focalizada de apoyo a los sectores más vulnerables.

La variable **Calidad Ambiental** en el 2040 la provincia de Yungay presentará una calidad ambiental óptima, sustentada en políticas de gestión sostenible de los recursos naturales, control de la contaminación y promoción de prácticas ambientales responsables. Se consolidará una cultura ambiental en la población, orientada a la conservación de la biodiversidad, el uso eficiente del agua y el suelo, y la gestión adecuada de residuos sólidos. El desarrollo económico se articulará de manera armónica con la protección de los



ecosistemas, garantizando la sostenibilidad ambiental a largo plazo. Como resultado, al 2040, el total de áreas verdes en espacios públicos conservados por la municipalidad alcanzará los 16,000 metros cuadrados, fortaleciendo la calidad de vida y el entorno urbano.

La variable **Niveles de pobreza** en 2040, la provincia de Yungay habrá logrado una reducción sustantiva de los niveles de pobreza, acercándose a la erradicación de la pobreza extrema. Este avance será resultado de políticas públicas integrales orientadas a la generación de empleo formal, el acceso universal a servicios básicos de calidad y el impulso a la producción local, la innovación y el emprendimiento. Los programas de inclusión social y las transferencias focalizadas permitirán mejorar los ingresos y las condiciones de vida de los hogares más vulnerables, reduciendo las brechas entre el ámbito urbano y rural. En este escenario, al 2040, el porcentaje de pobreza total se reducirá al 3.3%, mientras que el porcentaje de pobreza extrema se situará en 11.7%.

La variable **Calidad de la gestión pública** en el 2040 la gestión pública en Yungay será moderna, eficiente, transparente y participativa, orientada al logro de resultados y al cierre de brechas sociales y territoriales. El gobierno local fortalecerá sus capacidades institucionales, optimizará los procesos administrativos y promoverá la rendición de cuentas y el acceso oportuno a la información pública. Existirá una clara delimitación de funciones y competencias, así como mecanismos efectivos de control interno y lucha contra la corrupción, garantizando un uso eficiente de los recursos públicos. En este contexto, al 2040, el porcentaje de ejecución del gasto presupuestario alcanzará el 76.0%, reflejando una mejora en la eficiencia y efectividad de la gestión

La variable **Prevalencia de la inseguridad ciudadana** en el 2040 Yungay se caracterizará por ser una provincia segura y ordenada, con bajos niveles de delincuencia y violencia. Las autoridades locales, la policía y la ciudadanía trabajarán de manera articulada en la prevención del delito, el fortalecimiento del control territorial y la promoción de la convivencia pacífica. Se implementarán políticas integrales de seguridad ciudadana, que incluyan acciones de prevención social, recuperación de espacios públicos y programas de rehabilitación y reinserción social. Como resultado de estas intervenciones, al 2040, el número de delitos cometidos se reducirá a 200 delitos, consolidando un entorno seguro para el desarrollo social y económico.



MATRIZ DE OBJETIVOS Y ACCIONES ESTRATÉGICAS CON SUS INDICADORES Y LOGROS ESPERADOS

OBJETIVO Y ACCIÓN ESTRATÉGICA		INDICADOR	LÍNEA BASE		LOGROS ESPERADOS							ACTORES
CÓDIGO	ENUNCIADO		AÑO	VALOR	2026	2027	2028	2029	2030	2035	2040	
OEP.01	Mejorar la calidad de la educación en la provincia	Porcentaje de estudiantes de segundo grado de secundaria con nivel satisfactorio en aprendizaje en matemática	2024	23.40%	25%	26%	27%	28%	29%	34%	39%	Ministerio de Educación (MINEDU) Dirección Regional de Educación (DRE) Gobiernos locales Instituciones educativas (escuelas, colegios, universidades) Docentes y personal educativo Organizaciones de la sociedad civil y ONG Estudiantes y familias
		Porcentaje de estudiantes de segundo grado de secundaria con nivel satisfactorio en aprendizaje en comprensión lectora	2024	23.40%	25%	26%	27%	28%	29%	34%	39%	
AEP.01.01	Mejorar el desarrollo de las competencias de los docentes y directivos en la provincia	Porcentaje de docentes que completan programas de capacitación y formación continua	2024	0%	5%	10%	15%	20%	25%	50%	75%	
AEP.01.02	Mejorar el desarrollo socioemocional y las competencias de los estudiantes de la educación básica de la provincia	Porcentaje de estudiantes de educación básica que acceden a servicios educativos con estrategias pedagógicas fortalecidas para el desarrollo de competencias.	2024	0%	5%	10%	15%	20%	25%	50%	75%	



AEP.01.03	Incrementar competencias para una vida activa y saludable en los estudiantes de todos los niveles y modalidades de la provincia	Porcentaje de estudiantes de todos los niveles educativos con calificación A y AD en las áreas de Psicomotriz y Educación Física	2024	0%	5%	10%	15%	20%	25%	50%	75%	
OEP.02	Mejorar las condiciones de salud en la provincia	Porcentaje de Desnutrición Crónica en niños menores de 5 años	2024	28.00%	26.00%	25.00%	24.00%	23.00 %	22.00%	17.00 %	12.00 %	Ministerio de Salud (MINSA) Dirección Regional de Salud (DIRESA) Instituciones de salud pública (hospitales, centros de salud) Gobiernos locales Organizaciones internacionales de salud Profesionales de la salud Comunidad
		Porcentaje de niños menores de 5 años con anemia moderada	2024	7.60%	7.00%	6.70%	6.40%	6.10%	5.80%	4.30%	2.80%	
AEP.02.01	Mejorar la alimentación nutricional en la provincia	Número de años de esperanza de vida al nacer	2019	72	73	74	75	76	77	82	87	
AEP.02.02	Mejorar la detección oportuna de las distintas enfermedades causantes de la morbilidad en la provincia	Porcentaje de población que accede a servicios de tamizaje y evaluación preventiva de enfermedades prioritizadas.	2024	0%	5%	10%	15%	20%	25%	50%	75%	
OEP.03	Mejorar las condiciones de habitabilidad en la provincia	Porcentaje de hogares con abastecimiento de agua gestionados sin riesgos	2024	85.60%	86.00%	86.40%	86.80%	87.20 %	87.60%	89.60 %	91.60 %	
		Porcentaje de hogares con saneamiento gestionados sin riesgos	2024	43.90%	45.90%	47.90%	49.90%	51.90 %	53.90%	63.90 %	73.90 %	



AEP.03.01	Incrementar el acceso a los servicios de electricidad en la provincia	Porcentaje de viviendas de la población que cuentan con conexión activa al servicio de electricidad.	2024	79.70%	80.50%	81.30%	82.10%	82.90 %	83.70%	87.70 %	91.70 %	constructoras y desarrolladores inmobiliarios Instituciones financieras Comités de vivienda y organizaciones vecinales Ministerio de Transportes y Comunicaciones (MTC) Organizaciones de la sociedad civil
AEP.03.02	Incrementar la conectividad en la provincia	Porcentaje de población que accede a servicios de conectividad digital.	2024	0%	5%	10%	15%	20%	25%	50%	75%	
AEP.03.03	Mejorar el Ordenamiento Territorial en la provincia	Porcentaje de gobiernos locales con Planes de Ordenamiento Territorial actualizados	2024	0%	25%	25%	25%	25%	25%	50%	75%	
OEP.04	Incrementar la inclusión social de todas las personas de la provincia	Porcentaje de la población en condición de pobreza extrema	2018	12.10%	8.90%	8.50%	8.10%	7.70%	7.30%	5.30%	3.30%	Ministerio de Desarrollo e Inclusión Social (MIDIS) Gobiernos locales ONG y organizaciones de la sociedad civil Comités de discapacitados, mujeres, Instituciones educativas y laborales Comunidad en general
		Porcentaje de la población en condición de pobreza total	2018	40.30%	29.90%	28.60%	27.30%	26.00 %	24.70%	18.20 %	11.70 %	
AEP.04.01	Mejorar las condiciones de vida de las personas en condiciones de vulnerabilidad en la provincia	Porcentaje de predominancia de hombres y mujeres en la actividad económica	2020	16.00%	13.00%	12.50%	12.00%	11.50 %	11.00%	8.50%	6.00%	
		Porcentaje de personas con Discapacidad Certificadas en IPRESS.	2024	0%	5%	10%	15%	20%	25%	50%	75%	
AEP.04.02	Reducir todas las formas de violencia en la provincia	Número de denuncias registrados por violencia familiar	2024	175	170	165	160	155	150	125	100	



OEP.05	Reducir la vulnerabilidad ante riesgo de desastres de la población	Porcentaje de población que reside en zonas de riesgo y cuenta con condiciones básicas de preparación y respuesta ante desastres	2024	0%	5%	10%	15%	20%	25%	50%	75%	Ministerio de Defensa (MINDEF) Instituto Nacional de Defensa Civil (INDECI) Gobiernos locales Organizaciones no gubernamentales (ONG) Profesionales y técnicos en gestión de riesgos Comunidad Fuerzas Armadas y Policía Nacional del Perú
AEP.05.01	Incrementar el conocimiento del riesgo de desastres en la provincia	Porcentaje de población sensibilizada en gestión del riesgo de desastres	2024	0%	5%	10%	15%	20%	25%	50%	75%	
AEP.05.02	Fortalecer la gestión del riesgo de desastres en la provincia	Número de municipalidades distritales con planes de gestión de riesgos actualizados	2024	0	1	1	2	2	3	5	8	
OEP.06	Mejorar la calidad ambiental en la provincia.	Porcentaje de residuos sólidos tratados y reciclados adecuadamente	2024	5%	10%	15%	20%	25%	30%	55%	80%	Ministerio del Ambiente (MINAM) Dirección Regional del Ambiente (DRA) Gobiernos locales Organizaciones ambientales y ONG Empresas y sectores productivos Comunidad en general
AEP.06.01	Mejorar la provisión de servicios ecosistémicos en la provincia	Porcentaje de áreas protegidas o restauradas	2024	0%	5%	10%	15%	20%	25%	50%	75%	
AEP.06.02	Incrementar la sostenibilidad de las fuentes de recursos hídricos en la provincia	Porcentaje de fuentes hídricas monitoreadas y gestionadas	2024	0%	5%	10%	15%	20%	25%	50%	75%	
AEP.06.03	Mejorar los sistemas de tratamiento y gestión integral	Porcentaje de unidades de transporte de residuos sólidos equipadas y operativas	2024	0%	5%	10%	15%	20%	25%	50%	75%	



	de los residuos sólidos y aguas residuales en la provincia	Porcentaje de aguas residuales tratadas antes de su disposición final	2024	0%	5%	10%	15%	20%	25%	50%	75%	
OEP.07	Reducir la inseguridad ciudadana en la provincia	Porcentaje de ciudadanos que reportan sentirse seguros en espacios públicos	2024	5%	10%	15%	20%	25%	30%	55%	80%	Policía Nacional del Perú (PNP) Gobiernos locales Ministerio del Interior (MININTER) Organizaciones comunitarias Ministerio Público (MP) Fuerzas Armadas Comunidad
AEP.07.01	Fortalecer las intervenciones contra la delincuencia en la provincia	Número de patrullajes preventivos realizados por semana en zonas críticas	2024	100	110	120	130	140	150	200	250	
AEP.07.02	Incrementar la capacidad operativa y tecnológica de las fuerzas del orden en la provincia	Porcentaje de comisarías con sistemas de videovigilancia e interconexión digital	2024	0	25%	25%	25%	25%	25%	50%	75%	
OEP.08	Mejorar la competitividad de los agentes económicos	Porcentaje de Productores agrarios que desarrollan una práctica vinculada a la innovación agraria	2024	0	5%	10%	15%	20%	25%	50%	75%	Ministerio de la Producción (PRODUCE) Gobiernos locales Empresas locales y cámaras empresariales Instituciones educativas y centros de investigación Organizaciones de desarrollo económico Organismos internacionales
AEP.08.01	Incrementar la generación de empleos formales en la provincia	Porcentaje de población que accede a oportunidades de empleo formal generadas o facilitadas mediante intervenciones institucionales	2024	0	5%	10%	15%	20%	25%	50%	75%	
AEP.08.02	Incrementar la actividad agrícola en la provincia	Porcentaje de agricultores capacitados en técnicas agrícolas sostenibles	2024	0%	5%	10%	15%	20%	25%	50%	75%	



AEP.08.03	Incrementar el desarrollo diversificado de artesanías con alto valor agregado en la provincia	Porcentaje de artesanos formalizados	2024	0%	5%	10%	15%	20%	25%	50%	75%	
AEP.08.04	Incrementar el turismo competitivo y sostenible en la provincia	Porcentaje de turistas nacionales e internacionales satisfechos con los servicios turísticos	2024	0%	5%	10%	15%	20%	25%	50%	75%	
AEP.08.05	Incrementar la formalidad de las micro, pequeñas y medianas empresas de la provincia	Porcentaje de micro, pequeñas y medianas empresas formalizadas	2024	0%	5%	10%	15%	20%	25%	50%	75%	
AEP.08.06	Mejorar la infraestructura de transporte de la provincia	Porcentaje de población que accede a vías pavimentadas para el transporte de personas y mercancías	2024	0%	5%	10%	15%	20%	25%	50%	75%	
AEP.08.07	Incrementar los niveles de investigación, desarrollo e innovación en la provincia	Porcentaje de proyectos de innovación implementados en la provincia	2024	0%	5%	10%	15%	20%	25%	50%	75%	
OEP.09	Fortalecer la gobernabilidad en la provincia	Porcentaje de ciudadanos que participan activamente en procesos de toma de decisiones políticas	2024	0%	5%	10%	15%	20%	25%	50%	75%	Gobiernos locales Organismos electorales Organizaciones de



AEP.09.01	Fortalecer el gobierno digital en la provincia	Porcentaje de trámites administrativos realizados de manera digital	2024	0%	5%	10%	15%	20%	25%	50%	75%	la sociedad civil Grupos políticos y partidos Comunidad y líderes locales
AEP.09.02	Mejorar el sistema local anticorrupción en la provincia	Número de servidores públicos capacitados en integridad y prevención de la corrupción	2024	100	110	120	130	140	150	200	250	

FICHAS DE INVERSIONES ESTRATÉGICAS CON ENFOQUE TERRITORIAL

N°	TEMÁTICA/SECTOR	PROBLEMA/POTENCIALIDAD	OEP	AEP	INDICADOR AE	SERVICIO	SERVICIO EN EL MARCO DEL SNPMGI	INVERSIONES ESTRATÉGICAS CON ENFOQUE TERRITORIAL	NIVEL DEL PROYECTO	#CUI	ACTORES RESPONSABLES DE SU
----	-----------------	------------------------	-----	-----	--------------	----------	---------------------------------	--	--------------------	------	----------------------------



					NOMBRE	LÍNEA BASE	POLÍTICA NACIONAL	NOMBRE	ID	NOMBRE	TIPO DE INVERSIÓN	NOMBRE	(IDEA, PERFIL, EXP.)		EJECUCIÓN
1	AGRICULTURA Y RIEGO	Limitado crecimiento del sector agropecuario	OEI.08 Mejorar la competitividad de los agentes económicos	AEI.08.02 Incrementar la actividad agrícola en la provincia	Porcentaje de agricultores capacitados en técnicas agrícolas sostenibles	0%	Política Nacional Agraria 2021-2030	Provisión de Infraestructura de riego para la producción agraria	349	SERVICIO DE PROVISIÓN DE AGUA PARA RIEGO	PROYECTO DE INVERSIÓN	MEJORAMIENTO DEL SERVICIO DE AGUA DE RIEGO DE LOS CANALES MARÍA JOSEFA, HUANDO Y CHICO, YURACURAN PATA Y SANTA TERESA, DISTRITO DE YUNGAY - PROVINCIA DE YUNGAY - DEPARTAMENTO DE ANCASH	EXPE DIENTE	2472776	GERENCIA DE DESARROLLO TERRITORIAL E INFRAESTRUCTURA



2	AGRICULTURA Y RIEGO	Limitado crecimiento del sector agropecuario	OEI.08 Mejorar la competitividad de los agentes económicos	AEI.08.02 Incrementar la actividad agrícola en la provincia	Porcentaje de agricultores capacitados en técnicas agrícolas sostenibles	0%	Política Nacional Agraria 2021-2030	Provisión de Infraestructura de riego para la producción agraria	349	SERVICIO DE PROVISIÓN DE AGUA PARA RIEGO	PROGRAMA DE INVERSIÓN	MEJORAMIENTO DE LOS SERVICIOS DE PROVISIÓN DE AGUA DE RIEGO EN LOS DISTRITOS DE YUNGAY	IDEA		GERENCIA DE DESARROLLO TERRITORIAL E INFRAESTRUCTURA
3	AGRICULTURA Y RIEGO	Limitado crecimiento del sector agropecuario	OEI.08 Mejorar la competitividad de los agentes económicos	AEI.08.02 Incrementar la actividad agrícola en la provincia	Porcentaje de agricultores capacitados en técnicas agrícolas sostenibles	0%	Política Nacional Agraria 2021-2030	Provisión de Infraestructura de riego para la producción agraria	349	SERVICIO DE PROVISIÓN DE AGUA PARA RIEGO	PROGRAMA DE INVERSIÓN	CONSTRUCCIÓN DE REPRESAS EN LOS DISTRITOS DE YUNGAY	IDEA		GERENCIA DE DESARROLLO TERRITORIAL E INFRAESTRUCTURA
4	TRANSPORTE Y COMUNICACIONES	Deficiente red vial departamental y vecinal pavimentada o afirmada.	OEI.08 Mejorar la competitividad de los agentes económicos	AEI.08.06 Mejorar la infraestructura de transporte de la provincia	Porcentaje de población que accede a vías pavimentadas para el transporte de personas y	0%	Política Nacional de Transporte Urbano	Servicios de transporte urbano público masivo y convencional	352	SERVICIO DE TRANSITABILIDAD VIAL INTERURBANA	PROYECTO DE INVERSIÓN	MEJORAMIENTO DEL SERVICIO DE TRANSITABILIDAD VIAL INTERURBANA EN CARRETERA DEPARTAMENTAL	EXPE DIENTE	266 938 3	GERENCIA DE DESARROLLO TERRITORIAL E INFRAESTRUCTURA



					mercancías						AN – 106, TRAMO: EMP. PE- 3N (YUNGAY) - SHILLCOP - LLANGAN UCO - VAQUERI A - YANAMA - EMP. PE- 14 C (LLACMA) , EN LOS DISTRITO S DE YUNGAY, YANAMA DE LA PROVINCI A DE YUNGAY DEL DEPARTA MENTO DE ANCASH		
--	--	--	--	--	------------	--	--	--	--	--	--	--	--



5	TRANSPORTE Y COMUNICACIONES	Deficiente red vial departamental y vecinal pavimentada o afirmada.	OEL.08 Mejorar la competitividad de los agentes económicos	AEI.08.06 Mejorar la infraestructura de transporte de la provincia	Porcentaje de población que accede a vías pavimentadas para el transporte de personas y mercancías	0%	Política Nacional de Transporte Urbano	Servicios de transporte urbano público masivo y convencional	352	SERVICIO DE TRANSITABILIDAD VIAL INTERURBANA	PROYECTO DE INVERSIÓN	MEJORAMIENTO DEL SERVICIO DE TRANSITABILIDAD DEL CAMINO VECINAL MANCOS - MUSHO - TUMPA - UTUPAMPA - HUASHCAO - HUAYPAN DEL DISTRITO DE MANCOS - PROVINCIA DE YUNGAY - DEPARTAMENTO DE ANCASH	EXPE DIENTE	2462232	GERENCIA DE DESARROLLO TERRITORIAL E INFRAESTRUCTURA
---	-----------------------------	---	--	--	--	----	--	--	-----	--	-----------------------	--	-------------	---------	--



6	TRANSPORTE Y COMUNICACIONES	Deficiente red vial departamental y vecinal pavimentada o afirmada.	OEI.08 Mejorar la competitividad de los agentes económicos	AEI.08.06 Mejorar la infraestructura de transporte de la provincia	Porcentaje de población que accede a vías pavimentadas para el transporte de personas y mercancías	0%	Política Nacional de Transporte Urbano	Servicios de transporte urbano público masivo y convencional	352	SERVICIO DE TRANSITABILIDAD VIAL INTERURBANA	PROYECTO DE INVERSIÓN	MEJORAMIENTO DEL SERVICIO DE TRANSITABILIDAD VIAL INTERURBANA EN LA CARRETERA VECINAL AN-961 TRAMO: EMP. PE-3N (LLACTA) - MATACOTO - SANTO TORIBIO - SHASHIPUNTA - SANTA ROSA - PUNAP - HUELLAPAMPA - HUACHO - PIRHUASH - PARIACOLCA - QUILLO, LA CARRETE	EXPE DIENTE	2689281	GERENCIA DE DESARROLLO TERRITORIAL E INFRAESTRUCTURA
---	-----------------------------	---	--	--	--	----	--	--	-----	--	-----------------------	---	-------------	---------	--



7	TRANSPORTE Y COMUNICACIONES	Deficiente red vial departamental y vecinal pavimentada o afirmada.	OEL.08 Mejorar la competitividad de los agentes económicos	AEI.08.06 Mejorar la infraestructura de transporte de la provincia	Porcentaje de población que accede a vías pavimentadas para el transporte de personas y mercancías	0%	Política Nacional de Transporte Urbano	Servicios de transporte urbano público masivo y convencional	352	SERVICIO DE TRANSITABILIDAD VIAL INTERURBANA	PROGRAMA DE INVERSIÓN	MEJORAMIENTO DE LOS SERVICIOS TRANSITABILIDAD EN LOS DISTRITOS DE YUNGAY	IDEA		GERENCIA DE DESARROLLO TERRITORIAL E INFRAESTRUCTURA
8	COMERCIO EXTERIOR Y TURISMO	Inadecuado servicio turístico	OEL.08 Mejorar la competitividad de los agentes económicos	AEI.08.04 Incrementar el turismo competitivo y sostenible en la provincia	Porcentaje de turistas nacionales e internacionales satisfechos con los servicios turísticos	0%	Política Nacional en Turismo - PENTUR	SERVICIOS TURÍSTICOS PÚBLICOS EN RECURSOS TURÍSTICOS	402	SERVICIOS TURÍSTICOS PÚBLICOS EN RECURSOS TURÍSTICOS	PROYECTO DE INVERSIÓN	CREACION DE LOS SERVICIOS TURISTICOS PUBLICOS EN LOS RECURSOS TURISTICOS EN ACCESIBILIDAD POR CABLE POR CABLE TELEFERICO Y ESPACIO DE ESPARCIM	IDEA	364454	GERENCIA DE DESARROLLO TERRITORIAL E INFRAESTRUCTURA



											IENTO CULTURAL DEL DISTRITO DE YUNGAY DE LA PROVINCIA DE YUNGAY DEPARTAMENTO DE ANCAH			
9	COMERCIO EXTERIOR Y TURISMO	Inadecuado servicio turístico	OEI.08 Mejorar la competitividad de los agentes económicos	AEI.08.04 Incrementar el turismo competitivo y sostenible en la provincia	Porcentaje de turistas nacionales e internacionales satisfechos con los servicios turísticos	0%	Política Nacional en Turismo - PENTUR	402	SERVICIOS TURÍSTICOS PÚBLICOS EN RECURSOS TURÍSTICOS	PROYECTO DE INVERSIÓN	MEJORAMIENTO DE LOS SERVICIOS TURÍSTICOS PÚBLICOS EN RECURSOS TURÍSTICOS EN LAGUNA CHINANC OCHA - LLANGANUCO DISTRITO DE YUNGAY DE LA	EXPE DIENTE	267 235 2	GERENCIA DE DESARROLLO TERRITORIAL E INFRAESTRUCTURA



											PROVINCIA DE YUNGAY DEL DEPARTAMENTO DE ANCASH			
10	COMERCIO EXTERIOR Y TURISMO	Inadecuado servicio turístico	OEI.08 Mejorar la competitividad de los agentes económicos	AEI.08.04 Incrementar el turismo competitivo y sostenible en la provincia	Porcentaje de turistas nacionales e internacionales satisfechos con los servicios turísticos	0%	Política Nacional en Turismo – PENTUR	402	SERVICIOS TURÍSTICOS PÚBLICOS EN RECURSOS TURÍSTICOS	PROYECTO DE INVERSIÓN	MEJORAMIENTO DE LOS SERVICIOS TURÍSTICOS PÚBLICOS EN RECURSOS TURÍSTICOS EN CUEVA DE GUITARRERO DISTRITO DE SHUPLUY DE LA PROVINCIA DE YUNGAY DEL DEPARTAMENTO DE ANCASH	EXPE DIENTE	2693805	GERENCIA DE DESARROLLO TERRITORIAL E INFRAESTRUCTURA



11	PRESIDENCIA DEL CONSEJO DE MINISTROS	Débil gobernanza de la Gestión del Riesgo de Desastres	OEI.05 Reducir la vulnerabilidad ante riesgos de desastres de la población	AEI.05.02 Fortalecer la gestión del riesgo de desastres en la provincia	Número de municipalidades distritales con planes de gestión de riesgos actualizados	0	Política Nacional de Gestión del Riesgo de Desastres al 2050	Monitoreo y vigilancia de zonas expuestas a alto y muy alto peligro	361	SERVICIOS DE PROTECCIÓN EN LA RIBERA DE LAS QUEBRADAS VULNERABLES ANTE EL PELIGRO	PROGRAMA DE INVERSIÓN	CREACIÓN DE SERVICIOS DE PROTECCIÓN EN LA RIBERA DE LAS QUEBRADAS VULNERABLES ANTE EL PELIGRO DE INUNDACIÓN EN LOS DISTRITOS DE YUNGAY	IDEA	GERENCIA DE DESARROLLO TERRITORIAL E INFRAESTRUCTURA
12	VIVIENDA, CONSTRUCCIÓN Y SANEAMIENTO	Población en condiciones de habitabilidad inadecuada	OEI.03 Mejorar las condiciones de habitabilidad en la provincia	AEI.03.03 Mejorar el Ordenamiento Territorial en la provincia	Porcentaje de gobiernos locales con Planes de Ordenamiento Territorial actualizados	0%	Política Nacional de Vivienda y Urbanismo al 2030	Mecanismos que aseguran la articulación entre la planificación urbana y territorial y los proyectos del sector saneamiento	431	SERVICIO DE AGUA POTABLE URBANO	PROGRAMA DE INVERSIÓN	MEJORAMIENTO DE LA INFRAESTRUCTURA DE LOS SERVICIOS DE AGUA POTABLE, ALCANTARILLADO SANITARIO EN LOS DISTRITOS DE YUNGAY	IDEA	GERENCIA DE DESARROLLO TERRITORIAL E INFRAESTRUCTURA



								ento en metróp olis							
1 3	EDUCACIÓN	Bajo nivel de pertinencia y calidad de los servicios educativos	OEI.01 Mejorar la calidad de la educación en la provincia	AEI.01 .02 Mejorar el desarrollo de las competencias de los estudiantes de la educación básica de la provincia	Porcentaje de estudiantes de educación básica que acceden a servicios educativos con estrategias pedagógicas fortalecidas para el desarrollo de competencias.	0.0 0%	Política de Atención Educativa para la Población de Ámbitos Rurales	Redes educativas rurales en funcionamiento	4 1 2	SERVICIO DE EDUCACIÓN SECUNDARIA	PROGRAMA DE INVERSIÓN	MEJORAMIENTO Y AMPLIACIÓN DE LOS SERVICIOS EDUCATIVOS EN LAS INSTITUCIONES EDUCATIVAS DE LA PROVINCIA DE YUNGAY	IDEA	GERENCIA DE DESARROLLO TERRITORIAL E INFRAESTRUCTURA	



14	EDUCACIÓN	Bajo nivel de pertinencia y calidad de los servicios educativos	OEI.01 Mejorar la calidad de la educación en la provincia	AEI.01.02 Mejorar el desarrollo de las competencias de los estudiantes de la educación básica de la provincia	Porcentaje de estudiantes de educación básica que acceden a servicios educativos con estrategias pedagógicas fortalecidas para el desarrollo de competencias.	0.00%	Política de Atención Educativa para la Población de Ámbitos Rurales	Redes educativas rurales en funcionamiento	387	SERVICIOS DE EDUCACIÓN SUPERIOR PEDAGÓGICA	PROYECTO DE INVERSIÓN	MEJORAMIENTO Y AMPLIACIÓN DE LA INFRAESTRUCTURA DE LA EESPP IGNACIO AMADEO RAMOS OLIVERA	IDEA	GERENCIA DE DESARROLLO TERRITORIAL E INFRAESTRUCTURA
15	SALUD	Limitado acceso a servicios de salud de calidad.	OEI.02 Mejorar las condiciones de salud en la provincia	AEI.02.02 Mejorar la detección oportuna de las distintas enfermedades	Porcentaje de población que accede a servicios de tamizaje y evaluación preventiva de	0.00%	Política Nacional Multisectorial de Salud al 2030	Acciones de orientación y asistencia técnica para la adopción de medidas de seguridad	409	ATENCIÓN DE SERVICIOS DE SALUD HOSPITALARIOS	PROGRAMA DE INVERSIÓN	MEJORAMIENTO DE LOS SERVICIOS DE SALUD EN LA INFRAESTRUCTURA DE SALUD DE LOS DISTRITO	IDEA	GERENCIA DE DESARROLLO TERRITORIAL E INFRAESTRUCTURA



				causantes de la morbilidad en la provincia	enfermedades priorizadas.			ad y salud en el trabajo implementados y evaluados anualmente.			S DE YUNGAY			
16	SALUD	Limitado acceso a servicios de salud de calidad.	OEI.02 Mejorar las condiciones de salud en la provincia	AEI.02 Mejorar la detección oportuna de las distintas enfermedades causantes de la morbilidad en la provincia	Porcentaje de población que accede a servicios de tamizaje y evaluación preventiva de enfermedades priorizadas.	0.00%	Política Nacional Multisectorial de Salud al 2030	Acciones de orientación y asistencia técnica para la adopción de medidas de seguridad y salud en el trabajo implementados y evaluados anualmente.	409	ATENCIÓN DE SERVICIOS DE SALUD HOSPITALARIOS	PROGRAMA DE INVERSIÓN	CREACIÓN DEL CENTRO DE SALUD MENTAL COMUNITARIO EN EL DISTRITO DE YUNGAY	IDEA	GERENCIA DE DESARROLLO TERRITORIAL E INFRAESTRUCTURA



17	SALUD	Limitado acceso a servicios de salud de calidad.	OEI.02 Mejorar las condiciones de salud en la provincia	AEI.02.02 Mejorar la detección oportuna de las distintas enfermedades causantes de la morbilidad en la provincia	Porcentaje de población que accede a servicios de tamizaje y evaluación preventiva de enfermedades prioritizadas.	0.00%	Política Nacional Multisectorial de Salud al 2030	Acciones de orientación y asistencia técnica para la adopción de medidas de seguridad y salud en el trabajo implementados y evaluados anualmente.	409	ATENCIÓN DE SERVICIOS DE SALUD HOSPITALARIOS	PROGRAMA DE INVERSIÓN	CONSTRUCCIÓN DE UN CENTRO DE REHABILITACIÓN DE NIÑOS Y ADOLESCENTES EN EL DISTRITO DE YUNGAY	IDEA	GERENCIA DE DESARROLLO TERRITORIAL E INFRAESTRUCTURA
18	AMBIENTE	Inadecuada conservación de áreas verdes	OEI.06 Mejorar la calidad ambiental en la provincia.	OEI.06.03 Mejorar los sistemas de tratamiento y gestión integral de los residuos sólidos	Porcentaje de unidades de transporte de residuos sólidos equipadas y operativas	0%	Política Nacional del Ambiente al 2030	Fortalecimiento de capacidades institucionales a los gobiernos subnacionales, para la incorporación	355	SERVICIO DE LIMPIEZA PÚBLICA	PROGRAMA DE INVERSIÓN	MEJORAMIENTO DEL SERVICIO DE LIMPIEZA PÚBLICA EN LOS DISTRITOS DE YUNGAY	IDEA	GERENCIA DE DESARROLLO TERRITORIAL E INFRAESTRUCTURA



				y aguas residuales en la provincia				ración del enfoque ambiental en la educación comunitaria							
19	PRODUCCIÓN	Limitado crecimiento del sector agropecuario	OEI.08 Mejorar la competitividad de los agentes económicos	OEI.08.02 Incrementar la actividad agrícola en la provincia	Porcentaje de agricultores capacitados en técnicas agrícolas sostenibles	0%	Política Nacional para la Calidad	Servicio de licenciamiento, supervisión y fiscalización de la educación	257	SERVICIO DE ACCESIBILIDAD A LA ADQUISICIÓN DE PRODUCTOS DE PRIMERA NECESIDAD	PROYECTO DE INVERSIÓN	MEJORAMIENTO Y AMPLIACION DEL SERVICIO DE ACCESIBILIDAD A LA ADQUISICIÓN DE PRODUCTOS DE PRIMERA NECESIDAD EN MERCADO MODELO DE YUNGAY DISTRITO DE YUNGAY DE LA PROVINCIA DE YUNGAY	EXPE DIENTE	2648996	GERENCIA DE DESARROLLO TERRITORIAL E INFRAESTRUCTURA



											DEL DEPARTAMENTO DE ANCASH			
20	PRODUCCIÓN	Limitado crecimiento del sector agropecuario	OEI.08 Mejorar la competitividad de los agentes económicos	OEI.08.02 Incrementar la actividad agrícola en la provincia	Porcentaje de agricultores capacitados en técnicas agrícolas sostenibles	0%	Política Nacional para la Calidad	Servicio de licenciamiento, supervisión y fiscalización de la educación	257	SERVICIO DE ACCESIBILIDAD A LA ADQUISICIÓN DE PRODUCTOS DE PRIMERA NECESIDAD	PROYECTO DE INVERSIÓN	CONSTRUCCIÓN DE UN CAMAL EN EL DISTRITO DE YUNGAY	IDEA	GERENCIA DE DESARROLLO TERRITORIAL E INFRAESTRUCTURA
21	PRODUCCIÓN	Alianzas con empresas locales.	OEI.08 Mejorar la competitividad de los agentes económicos	AEI.08.07 Incrementar los niveles de inversión, desarrollo e innovación en la provincia	Porcentaje de recursos públicos destinados a la investigación y desarrollo	0%	Política Nacional para la Calidad	Servicio de licenciamiento, supervisión y fiscalización de la educación superior con soporte de estándares de calidad	417	SERVICIOS DE INNOVACIÓN PRODUCTIVA Y TRANSFERENCIA TECNOLÓGICA	PROYECTO DE INVERSIÓN	CREACIÓN DEL SERVICIO DE INNOVACIÓN PRODUCTIVA Y TRANSFERENCIA TECNOLÓGICA EN EL DISTRITO DE YUNGAY	IDEA	GERENCIA DE DESARROLLO TERRITORIAL E INFRAESTRUCTURA



2 2	AMBIENTE	Inadecuada disposición de residuos sólidos	OEI.06 Mejorar la calidad ambiental en la provincia.	AEI.06.03 Mejorar los sistemas de tratamiento y gestión integral de los residuos sólidos y aguas residuales en la provincia	Porcentaje de unidades de transporte de residuos sólidos equipadas y operativas	0%	Política Nacional del Ambiente al 2030	Fortalecimiento de capacidades en materia de gestión integral de residuos sólidos a los gobiernos locales, de manera precisa	2 3 8	AREAS DEGRADADAS POR RESIDUOS SÓLIDOS MUNICIPALES	PROGRAMA DE INVERSIÓN	CONSTRUCCIÓN DE UNA PLANTA DE TRATAMIENTO INTEGRAL DE RESIDUOS SÓLIDOS EN EL DISTRITO DE YUNGAY	IDEA	GERENCIA DE DESARROLLO TERRITORIAL E INFRAESTRUCTURA
2 3	AMBIENTE	Inadecuada disposición de residuos sólidos	OEI.06 Mejorar la calidad ambiental en la provincia.	AEI.06.03 Mejorar los sistemas de tratamiento y gestión integral de los residuos sólidos y aguas residuales en la provincia	Porcentaje de aguas residuales tratadas antes de su disposición final	0%	Política Nacional del Ambiente al 2030	Fortalecimiento de capacidades en materia de gestión integral de residuos sólidos a los gobiernos locales, de	2 4 0	SERVICIO DE SANEAMIENTO - TRATAMIENTO DE AGUAS RESIDUALES	PROGRAMA DE INVERSIÓN	CONSTRUCCIÓN DE UNA PLANTA DE TRATAMIENTO INTEGRAL DE AGUAS RESIDUALES EN EL DISTRITO DE YUNGAY	IDEA	GERENCIA DE DESARROLLO TERRITORIAL E INFRAESTRUCTURA



				provinc ia			manera precisa								
2 4	ORDEN PÚBLICO Y SEGURID AD	Inadecuada disposición de residuos sólidos	OEI.07 Reducir la inseguridad ciudadana en la provincia	AEI.07 .01 Fortalecer las intervenciones contra la delincuencia en la provincia	Número de patrullajes preventivos realizados por semana en zonas críticas	100 .00	Política Nacional Multisectorial de Seguridad Ciudadana al 2030	Programas preventivos de la policía nacional del Perú con amplia cobertura para la población	4 0 1	SERVICIO DE SEGURIDAD CIUDADANA LOCAL	PROYECTO DE INVERSIÓN	MEJORAMIENTO Y AMPLIACION DEL SERVICIO DE SEGURIDAD CIUDADANA LOCAL EN EL DISTRITO DE YUNGAY DE LA PROVINCIA DE YUNGAY DEL DEPARTAMENTO DE ANCASH	EXPE DIENTE	269 255 2	GERENCIA DE DESARROLLO TERRITORIAL E INFRAESTRUCTURA
2 5	ORDEN PÚBLICO Y SEGURID AD	Inadecuada disposición de residuos sólidos	OEI.07 Reducir la inseguridad ciudadana en la provincia	AEI.07 .01 Fortalecer las intervenciones contra la delincuencia en la	Número de patrullajes preventivos realizados por semana en	100 .00	Política Nacional Multisectorial de Seguridad Ciudad	Programas preventivos de la policía nacional del Perú con amplia	4 0 1	SERVICIO DE SEGURIDAD CIUDADANA LOCAL	PROGRAMA DE INVERSIÓN	AMPLIACIÓN Y CREACIÓN DE LOS SERVICIOS DE SEGURIDAD CIUDADANA EN LOS	IDEA		GERENCIA DE DESARROLLO TERRITORIAL E INFRAESTRUCTURA



				provinc ia	zonas críticas		ana al 2030	cobertu ra para la poblaci ón			DISTRITO S DE YUNGAY			
26	CULTURA Y DEPORTE	Bajo nivel de pertinencia y calidad de los servicios educativos	OEI.01 Mejora r la calidad de la educaci ón en la provinc ia	AEI.01 .02 Mejora r el desarro llo de las compet encias de los estudia ntes de la educaci ón básica de la provinc ia	Porcent aje de estudian tes de educaci ón básica que acceden a servicio s educativ os con estrategi as pedagóg icas fortaleci das para el desarrol lo de compe tencias.	0.0 0%	Polític a de Atenci ón Educat iva para la Poblac ión de Ámbit os Rurale s	Redes educati vas rurales en funcion amiento	2 4 1	SERVICIO DEPORTI VO DE DESARRO LLO DE ALTO RENDIMI ENTO	PROY ECTO DE INVE RSIÓ N	CREACIÓ N DE UN CENTRO ALTO RENDIMIE NTO DEPORTIV O EN EL DISTRITO DE YUNGAY	IDEA	GERENCI A DE DESARRO LLO TERRITOR IAL E INFRAEST RUCTURA



27	SALUD	Limitado acceso a servicios de salud de calidad.	OEI.02 Mejorar las condiciones de salud en la provincia	AEI.02 Mejorar la detección oportuna de las distintas enfermedades causantes de la morbilidad en la provincia	Porcentaje de población que accede a servicios de tamizaje y evaluación preventiva de enfermedades priorizadas.	0.00%	Política Nacional Multisectorial de Salud al 2030	Acciones de orientación y asistencia técnica para la adopción de medidas de seguridad y salud en el trabajo implementados y evaluados anualmente.	408	SERVICIOS FUNERARIOS Y DE SEPULTURA	PROGRAMA DE INVERSIÓN	MEJORAMIENTO DE LA INFRAESTRUCTURA DEL CEMENTERIO DEL DISTRITO DE YUNGAY	IDEA	GERENCIA DE DESARROLLO TERRITORIAL E INFRAESTRUCTURA
----	-------	--	---	---	---	-------	---	---	-----	-------------------------------------	-----------------------	--	------	--



MATRIZ DE ARTICULACIÓN DE PLANES

Objetivo Estratégico Regional			Objetivo Estratégico Provincial			Explicación de relación causal con OER o AER
Código	Enunciado	Nombre del Indicador	Código	Enunciado	Nombre del Indicador	
OER.01	Garantizar el acceso de calidad en la salud	Porcentaje de personas afiliadas al seguro Integral de Salud	OEP.02	Mejorar las condiciones de salud en la provincia	Porcentaje de Desnutrición Crónica en niños menores de 5 años	Al contribuir con la mejora de los servicios de salud en el territorio de Yungay podremos mejorar el objetivo y cumplir con los indicadores del OER, contribuyendo de esta manera a la mejora del bienestar de la población.
		Porcentaje de IPRESS con condiciones sanitarias adecuadas en seguridad y salud en el trabajo			Porcentaje de niños de 6 a 59 meses de edad con anemia total	
		Porcentaje de IPRESS con Programas de Minimización y Manejo de Residuos Sólidos Hospitalarios o Planes de Manejo de Residuos Sólidos Aprobados.				
		Porcentaje de establecimientos de alimentos y bebidas para el consumo humano, aplican las normativas sanitarias.				



		Porcentaje de hospitales por implementar				
OER.02	Garantizar condiciones de habitabilidad en el departamento	Porcentaje de hogares con paquete integrado de servicio	OEP.03	Mejorar las condiciones de habitabilidad en la provincia	Porcentaje de hogares con abastecimiento de agua gestionados sin riesgos	Garantizando la provisión de los servicios de saneamiento básico en la provincia de Yungay, podemos contribuir al objetivo regional, y así mejorar el bienestar de la población.
		Porcentaje de hogares con agua clorada			Porcentaje de hogares con saneamiento por red pública gestionados sin riesgos	
OER.03	Fortalecer competitividad y productividad regional	PBI Regional (miles de soles)	OEP.08	Mejorar la competitividad de los agentes económicos	Porcentaje de Productores agrarios que desarrollan una práctica vinculada a la innovación agraria	Al promover la competitividad económica de la provincia de Yungay, contribuiremos a promover el pleno empleo y así contribuiremos al fortalecimiento de la competitividad y productividad que busca el objetivo regional
		Valor bruto de la producción de los productores agropecuarios (miles de soles)				
		Porcentaje de pobreza total				
		Número de exportaciones no				



		tradicionales (millones de dólares)				
		Población Económica Activa (miles de personas)				
OER.04	Garantizar la formación educativa integral de calidad en el departamento de Ancash.	Porcentaje de niñas y niños de 9 a 12 meses con comunicación verbal a nivel comprensivo y expresivo apropiada para su edad	OEP.01	Mejorar la calidad de la educación en la provincia	Porcentaje de estudiantes de segundo grado de secundaria con nivel satisfactorio en aprendizaje en matemática	Al contribuir con la calidad de los servicios educativos, culturales y deportivos estaríamos contribuyendo a la mejora de la calidad educativa que es OER, del plan regional y de este modo contribuimos a la mejora del bienestar de los estudiantes de la provincia de Yungay
		Porcentaje de estudiantes con deserción acumulada en secundaria			Porcentaje de estudiantes de segundo grado de secundaria que se encuentran en el nivel satisfactorio de matemática	



		Porcentaje de estudiantes del 2do grado de secundaria que se encuentran en el nivel satisfactorio de lectura.				
OER.05	Reducir la vulnerabilidad ante riesgo de desastres	Gasto destinado a la atención de desastres	OEP.05	Reducir la vulnerabilidad ante riesgo de desastres de la población	Porcentaje de sistemas de alerta temprana operativos y funcionales en zonas de riesgo	Si reducimos los riesgos de desastres existentes de origen natural, socio natural o antrópicos contribuiremos al mismo tiempo a que la población esté segura.
OER.06	Garantizar la igualdad de oportunidades y la inclusión social en el departamento	Porcentaje de la población ocupada que tiene sistema de pensión	OEP.04	Incrementar la inclusión social de todas las personas de la provincia	Porcentaje de la población en condición de pobreza extrema	Al promover los servicios de protección social en la provincia de Yungay, podremos mejorar el objetivo y cumplir con los indicadores del OER, garantizando de esta manera a una mayor equidad social.
		Porcentaje de personas con discapacidad beneficiadas con el turismo inclusivo y/o social			Porcentaje de la población en condición de pobreza total	
		Porcentaje de gobiernos locales que cuentan con servicios especializados en protección de niñas, niños y adolescentes (DEMUNA).				



		Porcentaje de adolescentes entre 15 y 19 años embarazadas o con hijos				
OER.07	Asegurar la sostenibilidad ambiental del departamento	<p>Porcentaje de gobierno regional y locales priorizados que brindan servicios para el ordenamiento territorial con capacidad operativa inadecuada</p> <p>Hectómetros cúbicos de agua almacenada en el departamento de Áncash</p>	OEP.06	Mejorar la calidad ambiental en la provincia.	Porcentaje de residuos sólidos tratados y reciclados adecuadamente	Al promover la gestión ambiental en la provincia, contribuiremos al OER que busca una mejora de calidad ambiental regional.
OER.08	Mejorar la calidad de la seguridad ciudadana	Población con percepción de inseguridad	OEP.07	Reducir la inseguridad ciudadana en la provincia	Porcentaje de ciudadanos que reportan sentirse seguros en espacios públicos	Al fortalecer la seguridad ciudadana en la provincia de Yungay contribuimos a la mejora del nivel de seguridad ciudadana que tiene el OER, de tal forma que cerramos una brecha en común a nivel de territorio



OER.09	Mejorar el fortalecimiento de la gobernabilidad y la participación política en el departamento	Denuncias de corrupción admitidas	OEP.09	Fortalecer la gobernabilidad en la provincia	Porcentaje de ciudadanos que participan activamente en procesos de toma de decisiones políticas	Al fortalecer la gestión institucional que viene hacer este OEP, contribuiremos a desarrollar la articulación de las políticas dentro de nuestra institución que está en función de la AER.
		Índices de corrupción				

